



**BATISÖKE**

**FAALİYET RAPORU  
2023**



# BATISÖKE



## FAALİYET RAPORU 2023

A GRUBU PAY SAHİPLERİ ÖZEL GENEL KURUL TOPLANTISI

2 Temmuz 2024 Saat: 09:30

OLAĞAN GENEL KURUL TOPLANTISI

2 Temmuz 2023 Saat: 10:30

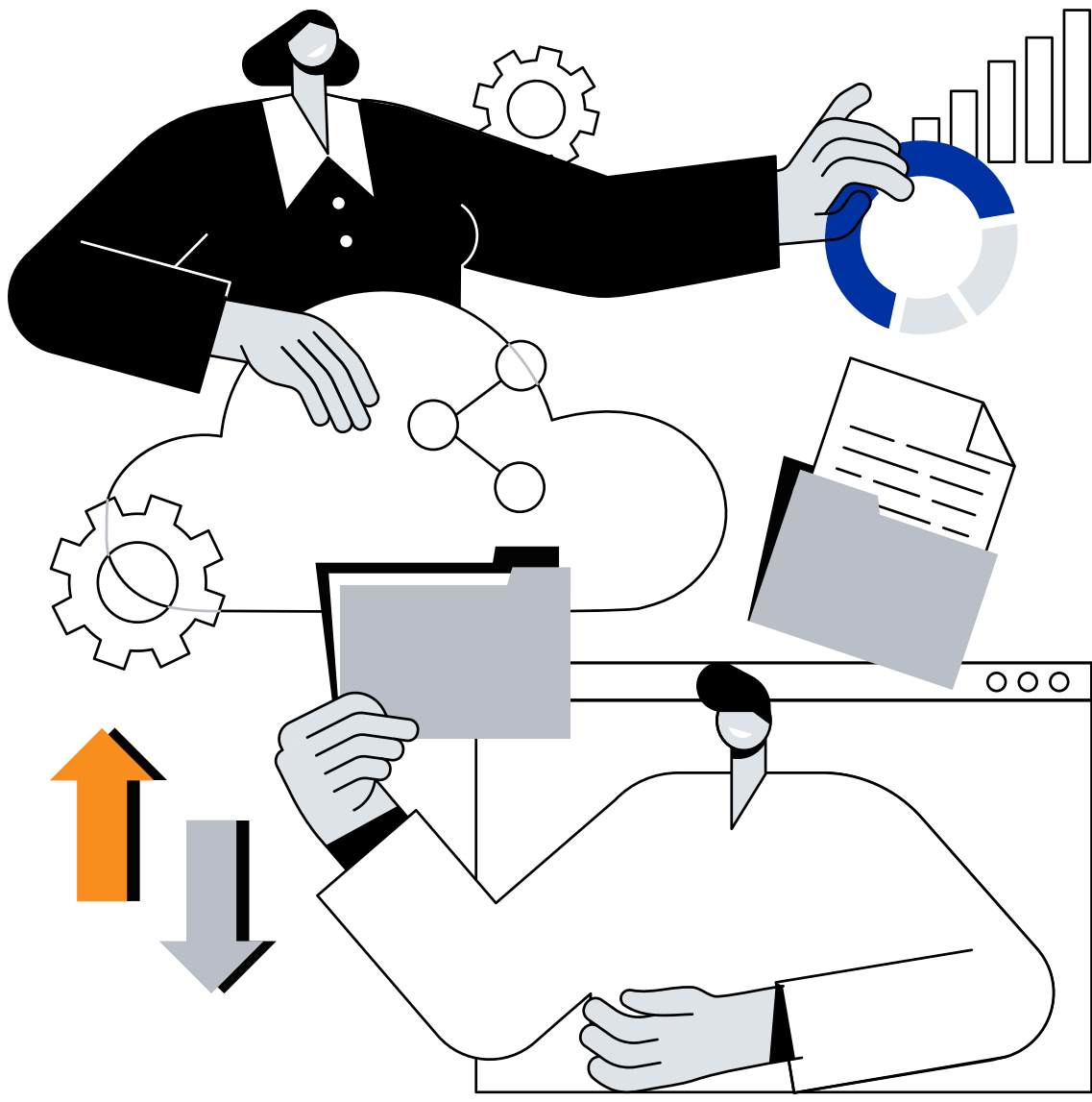

# BATISÖKE SÖKE ÇİMENTO SANAYİİ TÜRK A.Ş.

## A GRUBU PAY SAHİPLERİ ÖZEL GENEL KURULU

### TOPLANTI GÜNDEMİ

- Açılış**, Başkanlık Divanı'nın teşkili ve Genel Kurul Toplantı Tutanağı'nın Başkanlık Divanı'nca imza edilmesini için yetki verilmesi ve
- Genel Kurul'un onayına sunulmak üzere, Yönetim Kurulu üye adaylarının belirlenmesi.

# BATISÖKE SÖKE ÇİMENTO SANAYİİ TÜRK A.Ş.

## OLAĞAN GENEL KURUL TOPLANTI GÜNDEMİ

- Açılış**, Başkanlık Divanı'nın teşkili ve Genel Kurul Toplantı Tutanağı'nın Başkanlık Divanı'nca imza edilmesine yetki verilmesi,
- Yönetim Kurulu Faaliyet Raporu ve Bağımsız Dış Denetleme Kuruluşu'nun raporlarıyla şirketin 2023 yılı bilanço ve kar-zarar hesaplarının okunması, görüşülmesi ve onaylanması,
- İlişkili taraf işlemleri hakkında bilgi sunumu,
- 2023 yılında yapılan bağış ve yardımlarla ilgili bilgi sunumu,
- Şirketin 3. kişiler lehine vermiş olduğu teminat, rehin, ipotekler ve elde etmiş olduğu gelir veya menfaatler hususunda bilgilendirme,
- Yönetim Kurulu Üyeleri'nin 2023 yılı faaliyetleri, hesapları ve sair ve başkaca her türlü tasarruflarından dolayı ayrı ayrı ibra edilmeleri,
- Şirket Ana Sözleşmesi'nin 18. maddesinin tadil edilmesi,
- Yönetim Kurulu üye sayısının ve görev sürelerinin belirlenmesi ve Yönetim Kurulu üyelerinin seçimi,
- Yönetim Kurulu Üyeleri'ne ödenecek ücretin karara bağlanması,
- 2024 yılında yapılacak bağışların üst sınırı hakkında karar alınması,
- Yönetim Kurulu'nun kar dağıtımı konusundaki önerisinin görüşülmesi ve karar alınması,
- Şirketimizin 2024 yılı hesaplarının ve mali tablolarının denetimi için, Bağımsız Dış Denetleme Kuruluşu'nun seçimi,
- Yönetim Kurulu Üyeleri'ne Türk Ticaret Kanunu'nun 395. ve 396. maddelerine göre izin verilmesi,
- Dilek ve öneriler.

# YÖNETİM KURULUNUN YILLIK FAALİYET RAPORUNA İLİŞKİN BAĞIMSIZ DENETÇİ RAPORU

## Batisöke Söke Çimento Sanayii Türk Anonim Şirketi Genel Kurulu'na

### 1- GÖRÜŞ

Batisöke Söke Çimento Sanayii Türk Anonim Şirketi'nin ("Şirket") 1/1/2023-31/12/2023 hesap dönemine ilişkin yıllık faaliyet raporunu denetlemiş bulunuyoruz.

Görüşümüze göre, yönetim kurulunun yıllık faaliyet raporu içinde yer alan finansal bilgiler ile Yönetim Kurulunun Şirketin durumu hakkında yaptığı irdelemeler, tüm önemli yönleriyle, denetlenen tam set finansal tablolarla ve bağımsız denetim sırasında elde ettiğimiz bilgilerle tutarlıdır ve gerçeği yansıtmaktadır.

### 2- GÖRÜŞÜN DAYANAĞI

Yaptığımız bağımsız denetim, Sermaye Piyasası Kurulu'nca yayımlanan bağımsız denetim standartlarına ve Kamu Gözetimi, Muhasebe ve Denetim Standartları Kurumu (KGK) tarafından yayımlanan Türkiye Denetim Standartlarının bir parçası olan Bağımsız Denetim Standartlarına (BDS'lere) uygun olarak yürütülmüştür. Bu Standartlar kapsamındaki sorumluluklarımız, raporumuzun Bağımsız Denetçinin Yıllık Faaliyet Raporunun Bağımsız Denetimine İlişkin Sorumlulukları bölümünde ayrıntılı bir şekilde açıklanmıştır. KGK tarafından yayımlanan Bağımsız Denetçiler için Etik Kurallar (Etik Kurallar) ve bağımsız denetimle ilgili mevzuatta yer alan etik hükümlere uygun olarak Şirketten bağımsız olduğumuzu beyan ederiz. Etik Kurallar ve mevzuat kapsamındaki etiğe ilişkin diğer sorumluluklar

da tarafımızca yerine getirilmiştir. Bağımsız denetim sırasında elde ettiğimiz bağımsız denetim kanıtlarının, görüşümüzün oluşturulması için yeterli ve uygun bir dayanak oluşturduğuna inanıyoruz.

### 3- TAM SET FİNANSAL TABLOLARA İLİŞKİN DENETÇİ GÖRÜŞÜMÜZ

Şirketin 1/1/2023-31/12/2023 hesap dönemine ilişkin tam set finansal tabloları hakkında 4 Nisan 2024 tarihli denetçi raporumuzda olumlu görüş bildirmiş bulunuyoruz.

### 4- YÖNETİM KURULUNUN YILLIK FAALİYET RAPORUNA İLİŞKİN SORUMLULUĞU

Şirket yönetimi, 6102 sayılı Türk Ticaret Kanunu'nun (TTK) 514 ve 516 ncı maddelerine ve Sermaye Piyasası Kurulu'nun (SPK) II-14.1 No'lu "Sermaye Piyasasında Finansal Raporlamaya İlişkin Esaslar Tebliği"ne (Tebliğ) göre yıllık faaliyet raporuyla ilgili olarak aşağıdakilerden sorumludur:

- Yıllık faaliyet raporunu bilanço gününü izleyen ilk üç ay içinde hazırlar ve genel kurula sunar.
- Yıllık faaliyet raporunu; şirketin o yıla ait faaliyetlerinin akışı ile her yönüyle finansal durumunu doğru, eksiksiz, dolambaçsız, gerçeğe uygun ve dürüst bir şekilde yansıtacak şekilde hazırlar. Bu raporda finansal durum, finansal tablolara göre değerlendirilir. Raporda ayrıca, şirketin gelişmesine ve karşılaşması muhtemel risklere de açıkça işaret olunur. Bu konulara ilişkin yönetim kurulunun değerlendirmesi de raporda yer alır.

c) Faaliyet raporu ayrıca aşağıdaki hususları da içerir:

- Faaliyet yılının sona ermesinden sonra şirkette meydana gelen ve özel önem taşıyan olaylar,
- Şirketin araştırma ve geliştirme çalışmaları,
- Yönetim kurulu üyeleri ile üst düzey yöneticilere ödenen ücret, prim, ikramiye gibi mali menfaatler, ödenekler, yolculuk, konaklama ve temsil giderleri, ayni ve nakdi imkânlar, sigortalar ve benzeri teminatlar.

Yönetim kurulu, faaliyet raporunu hazırlarken Ticaret Bakanlığının ve ilgili kurumların yaptığı ikincil mevzuat düzenlemelerini de dikkate alır.

## 5- BAĞIMSIZ DENETÇİNİN YILLIK FAALİYET RAPORUNUN BAĞIMSIZ DENETİMİNE İLİŞKİN SORUMLULUĞU

Amacımız, TTK hükümleri ve Tebliğ çerçevesinde yıllık faaliyet raporu içinde yer alan finansal bilgiler ile Yönetim Kurulunun yaptığı irdelemelerin, Şirketin denetlenen finansal tablolarıyla ve bağımsız denetim sırasında elde ettiğimiz bilgilerle tutarlı olup olmadığı ve gerçeği yansıtıp yansıtmadığı hakkında görüş vermek ve bu görüşümüzü içeren bir rapor düzenlemektir.

Yaptığımız bağımsız denetim, BDS'lere ve Sermaye Piyasası Kurulu'nca yayımlanan bağımsız denetim standartlarına uygun olarak yürütülmüştür. Bu standartlar, etik hükümlere uygunluk sağlanması ile bağımsız denetimin, faaliyet raporunda yer alan finansal bilgiler ve Yönetim Kurulunun yaptığı irdelemelerin finansal tablolarla ve denetim sırasında elde edilen bilgilerle tutarlı olup olmadığına ve gerçeği yansıtıp yansıtmadığına dair makul güvence elde etmek üzere planlanarak yürütülmesini gerektirir.

Bu bağımsız denetimi yürütüp sonuçlandıran sorumlu denetçi Mehmet Başol Çengel'dir.

*Güney Bağımsız Denetim ve Serbest Muhasebeci Mali Müşavirlik Anonim Şirketi*  
*A member firm of Ernst & Young Global Limited*

**Mehmet Başol Çengel, SMMM**  
*Sorumlu Denetçi*

**4 Nisan 2024**  
**İzmir, Türkiye**





**BATISÖKE SÖKE ÇİMENTO SANAYİİ T. A.Ş.**  
**01.01.2023 – 31.12.2023**  
**FAALİYET RAPORU**



# SERMAYE PİYASASI KURULU'NUN ÖNGÖRDÜĞÜ BİLGİLER

## A- GENEL BİLGİLER

### 1. Rapor Dönemi

01.01.2023-31.12.2023

### 2.

Ticaret Unvanı	:	Batisöke Söke Çimento Sanayii T.A.Ş.
Ticaret Sicil Numarası	:	5744/K-5900 (Mersis No: 0150001414500012)
İletişim bilgileri	:	
Merkez	:	Ankara Caddesi No: 335 Bornova – İzmir
Şube (Fabrika)	:	Atatürk Mah. Aydın Cad. No: 234 Söke – İzmir
Şube (Çavdır)	:	Fethiye Yolu Üzeri 5. Km. Çavdır - Burdur
Telefon	:	0 232 478 44 00
Faks	:	0 232 478 44 44
E-Posta	:	info@batisoke.com.tr
İnternet sitesi adresi	:	www.batisoke.com.tr

### 3. Şirketin Organizasyon Yapısı

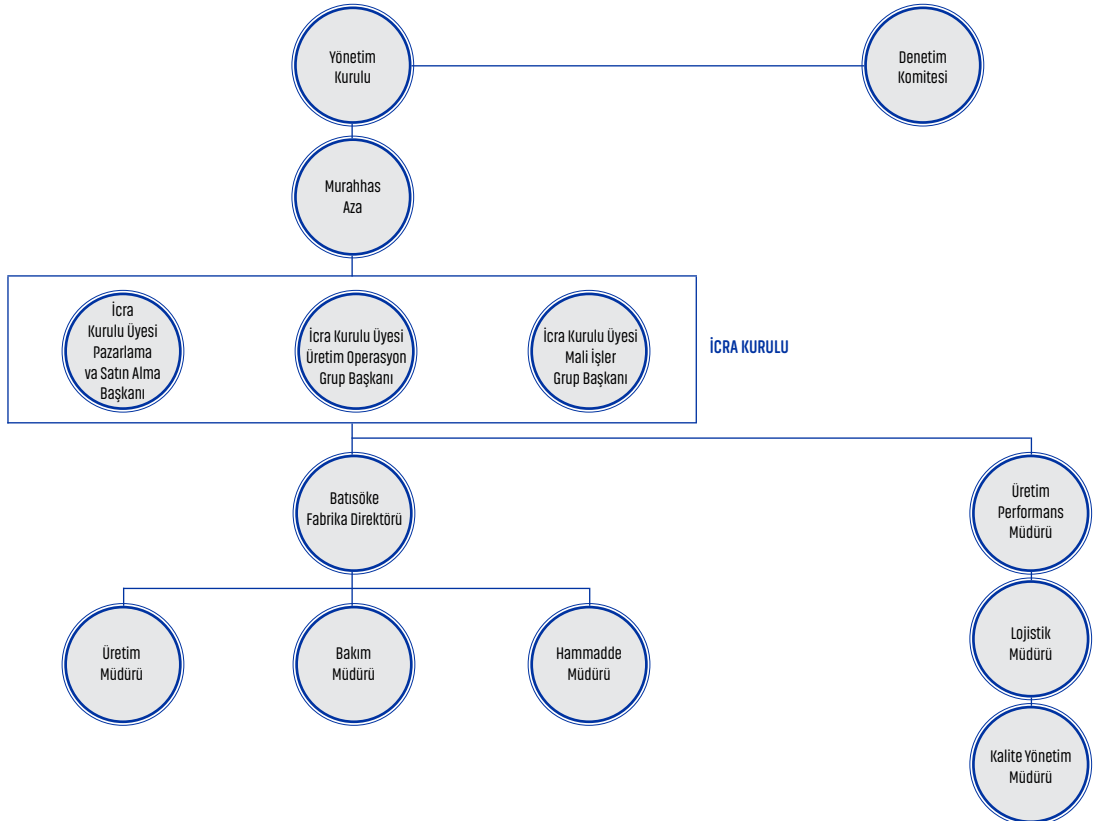

#### 4. Ortaklık Yapısı, Sermaye Dağılımı ve İmtiyazlı Paylar

Şirket kayıtlı sermaye sistemine tabidir. Şirket'in kayıtlı sermaye tavanı 31 Aralık 2023 tarihi itibarıyla 800.000.000 TL olup, bu sermaye her biri 1 kuruş itibari değerinde 80.000.000.000 hisseye bölünmüştür.

Şirket paylarının 14.956,13 TL tutarı A Grubu nama yazılı ve 59.824,54 TL tutarı da A Grubu hamiline yazılıdır. Geri kalan paylar ise B Grubu hamiline yazılıdır. 1 adet Şirket hisse senedi 0,01 TL nominal değerdedir. Şirketin çıkarılmış sermayesi her biri 1 (bir) kuruş itibari değerinde 40.000.000.000 hisse olup 400.000.000 TL değerindedir.

Şirket'in sermayesi A grubu ve B grubu paylardan oluşmaktadır.

Şirketin 31 Aralık 2023 tarihi itibarıyla çıkarılmış sermayesi ve ortaklık yapısı aşağıda sunulmuştur.

Ortaklar	Nominal Değer (TL)	Sermayedeki Payı (%)
Batıçim Batı Anadolu Çimento Sanayii A.Ş.	298.494.052,78	74,62
Diğer	101.505.947,22	25,38
<b>Genel Toplam</b>	<b>400.000.000,00</b>	<b>100,00</b>

**A grubu pay sahipleri, Şirket ana sözleşmesine uygun olarak aşağıdaki imtiyaz haklarına sahiptir:**

Yönetim Kurulu Üyeleri'nin tamamı, A grubu hisse sahiplerinin çoğunluğunun belirleyeceği adaylar arasından seçilir.

Şirketin 31 Aralık 2023 tarihi itibarıyla A Grubu (İmtiyazlı) payları aşağıda sunulmuştur.

Grubu	Nama / Hamiline	Beher Payın Nominal Değeri (TL)	Toplam Nominal Değer (TL)	Sermayeye Oranı (%)	İmtiyaz Türü	Borsada İşlem Görüp Görmediği
A	Nama	0,01	14.956,13	0,00	Yönetim Kurulunda Üye Seçiminde İmtiyaz	Görmüyor
A	Hamiline	0,01	59.824,54	0,01	Yönetim Kurulunda Üye Seçiminde İmtiyaz	Görmüyor

#### 5. Yönetim Kurulu, Üst Düzey Yöneticileri ve Personel Sayısı İle İlgili Bilgiler

Yönetim Kurulu üyeleri Türk Ticaret Kanunu ve ilgili düzenlemeler gereğince Şirketimiz Ana Sözleşmesi hükümleri çerçevesinde seçilirler.

Yönetim Kurulu	Görevi	Bağımsız Yönetim Kurulu Üyesi Olup Olmadığı
Sabit AYDIN	Yönetim Kurulu Başkanı	Bağımsız Üye Değil
Gülant CANDAŞ	Yönetim Kurulu Başkan Vekili	Bağımsız Üye Değil
Erdoğan GÖĞEN	Yönetim Kurulu Üyesi	Bağımsız Üye Değil
Ömer Çağdaş SELVİ	İcracı Yönetim Kurulu Üyesi	Bağımsız Üye Değil
Şükrü Serdar BAĞCIOĞLU	Yönetim Kurulu Bağımsız Üyesi	Bağımsız Üye
Mustafa Teoman GÜRGAN	Yönetim Kurulu Bağımsız Üyesi	Bağımsız Üye
Ufuk Bala Yücel	Yönetim Kurulu Bağımsız Üyesi	Bağımsız Üye

## Yönetim Kurulu'nda Dönem İçinde Yapılan Değişiklikler

Yönetim Kurulu'nda dönem içinde herhangi bir değişiklik yapılmamıştır.

## Yönetim Kurulu Üyelerinin Görev ve Yetkileri

Yönetim Kurulu üyelerinin görev ve yetkileri ile alakalı dönem içerisinde herhangi bir değişiklik yapılmamıştır.

Yönetim Kurulu Başkan ve Üyeleri Türk Ticaret Kanunu'nun ilgili maddeleri ve Şirket Ana Sözleşmesi'nde belirtilen görev ve yetkilere haizdir.

## Yönetim Kurulu Üyeleri ve Yöneticilerin Şirket Dışında Yürüttükleri Görevler Hakkında Bilgiler ve Yönetim Kurulu Üyelerinin Bağımsızlığına İlişkin Beyanları

Yönetim Kurulu Üye temsilcilerinin ve Yöneticilerin Şirket Dışında Yürüttükleri Görevler Hakkında Bilgiler Kurumsal Yönetim İlkeleri Uyum Raporu'nda yer almaktadır.

## Yönetim Kurulunun Dönem İçerisindeki Toplantı Sayısı ve Yönetim Kurulu Üyelerinin Söz Konusu Toplantılara Katılım Durumu

Yönetim Kurulu 01.01.2023-31.12.2023 itibarıyla 19 defa toplanmıştır. Yönetim Kurulu üyeleri, toplantılara düzenli bir biçimde iştirak etmiştir.

## Yönetim Kurulu Komitelerinin Komite Üyeleri, Toplanma Sıklığı, Yürütülen Faaliyetleri de İçerecek Şekilde Çalışma Esasları ve Komitelerin Etkinliğine İlişkin Yönetim Kurulunun Değerlendirmesi

Yönetim Kurulu bünyesinde 01.01.2023-31.12.2023 dönemine ilişkin Denetimden Sorumlu Komite 5 defa, Kurumsal Yönetim Komitesi 1 defa, Riskin Erken Saptanması Komitesi 6 defa toplanmıştır. Yönetim Kurulu üyeleri, toplantılara düzenli bir biçimde iştirak etmiştir. Komitelere ilişkin çalışma yönergeleri [www.batisoke.com.tr](http://www.batisoke.com.tr) internet adresinde yer almaktadır.

Şirket Yönetim Kurulu görev ve sorumluluklarını sağlıklı olarak yerine getirmek ve Kurumsal Yönetim İlkelerine uyum kapsamında Denetim Komitesi, Kurumsal Yönetim Komitesi ve Riskin Erken Saptanması Komitelerini kurmuş ve komitelerin işleyiş esaslarını web sitesinde yayınlamıştır. Sermaye Piyasası Kurulu Kurumsal Yönetim Tebliği çerçevesinde Aday Gösterme Komitesi ve Ücret Komitesi için öngörülen görevlerin yerine getirilmesi yetki, görev ve sorumluluğu da Kurumsal Yönetim Komitesi'ne verilmiştir.

Komite	Görevi	Adı Soyadı	Niteliği	Toplanma Sıklığı
Denetimden Sorumlu Komite	Komite Başkanı	Şükrü Serdar BAĞCIOĞLU	Bağımsız Üye	En az 3 ayda bir olmak üzere, yılda en az dört kere.
	Komite Üyesi	Mustafa Teoman GÜRGAN	Bağımsız Üye	
Kurumsal Yönetim Komitesi	Komite Başkanı	Şükrü Serdar BAĞCIOĞLU	Bağımsız Üye	Yılda en az bir defa.
	Komite Üyesi	Erdoğan GÖĞEN	İcra Olmayan Üye	
	Yatırımcı İlişkileri Bölüm Yöneticisi	Onur BAYRAM	Bütçe ve Raporlama Sorumlusu	
Riskin Erken Saptanması Komitesi	Komite Başkanı	Mustafa Teoman GÜRGAN	Bağımsız Üye	2 ayda bir defa olmak üzere yılda en az altı defa.
	Komite Üyesi	Ufuk Bala YÜCEL	Bağımsız Üye	

## Üst Yönetim

Üst Yönetim	Görevi
Akif GEÇER	İcra Kurulu Üyesi ve Genel Müdür (31.03.2023 tarihine kadar)
Selçuk UÇAR	İcra Kurulu Üyesi ve Pazarlama ve Beton Grup Başkanı
Caner TÜRKYENER	İcra Kurulu Üyesi ve Üretim Operasyon Grup Başkanı (17.04.2023 tarihi itibarıyla)
Reşat Bağış GÜNGÖR	İcra Kurulu Üyesi ve Mali İşler Grup Başkanı (22.11.2023 tarihi itibarıyla)
Arif Alp DÜNDAR	İcra Kurulu Üyesi ve Mali ve İdari İşler Grup Başkanı (10.11.2023 tarihine kadar)

Şirketimizin personel sayısı 31 Aralık 2023 tarihi itibarıyla toplam 359 kişidir. (31 Aralık 2022: 356)

## Üst Yönetim'de Dönem İçinde Yapılan Değişiklikler

31.03.2023 tarihi itibarıyla Şirketimizin İcra Kurulu Üyesi ve Genel Müdürü Akif Geçer görevinden ayrılmıştır.

17.04.2023 tarihi itibarıyla Şirketimiz bünyesinde Üretim Operasyon Grup Başkanı pozisyonunun oluşturulmasına ve ilgili pozisyona Caner Türkyener'in atanmasına karar verilmiştir.

25.04.2023 tarihi itibarıyla Üretim Operasyon Grup Başkanı Caner Türkyener, İcra Kurulu Üyesi olarak atanmıştır.

26.04.2023 tarihi itibarıyla Şirketimiz bünyesinde Murahhas Aza pozisyonunun oluşturulmasına ve ilgili pozisyona Gülant Candaş'ın atanmasına, Şirketimiz bünyesinde Mali ve İdari İşler Grup Başkanı pozisyonunun oluşturulmasına ve ilgili pozisyona Arif Alp Dünder'in atanmasına, Şirketimiz bünyesinde Pazarlama ve Beton Grup Başkanı pozisyonunun oluşturulmasına ve ilgili pozisyona Selçuk Uçar'ın atanmasına karar verilmiştir.

10.11.2023 tarihi itibarıyla Şirketimiz bünyesinde Mali ve İdari İşler Grup Başkanı pozisyonunda görev yapan Arif Alp Dünder görevinden ayrılmıştır.

22.11.2023 tarihi itibarıyla Şirketimiz yönetim kurulu tarafından, Reşat Bağış Güngör'ün, şirketimiz İcra Kurulu üyeliğine ve Mali İşler Grup Başkanlığı'na atanmasına karar verilmiştir.

## 6. Personel ve İşçi Hareketleri ve Toplu Sözleşme Uygulamaları ve Personel ve İşçiye Sağlanan Hak ve Menfaatler

Şirkette çalışan kapsam içi ve kapsam dışı personel, sosyal güvenlik bakımından 5510 sayılı Sosyal Sigortalar ve Genel Sağlık Sigortası Kanunu, iş hukuku bakımından 4857 sayılı İş Kanunu'na tabi olarak çalışmaktadır.

Kapsam dışı personelin özlük hakları, şirketle çalışan arasında imzalanan hizmet sözleşmelerine göre, kapsam içi personelin özlük hakları ise toplu iş sözleşmesi hükümlerine göre yürütülmektedir.

Kapsam içi personel Türkiye Çimse-İş Sendikası'na bağlı olup, toplu iş sözleşmeleri 01.01.2022-31.12.2023 tarihlerini kapsamaktadır.

01.01.2022-31.12.2023 yürürlük süreli olarak imzalanan Grup Toplu İş Sözleşmesi uyarınca;

- Sözleşmenin 1. yılında; 01.01.2022 tarihinde işyerinde çalışan ve toplu iş sözleşmesinin imzası tarihinde iş sözleşmesi devam eden işçilerin 31.12.2021 tarihinde almakta oldukları çıplak saat ücretlerine 01.01.2022 tarihinden itibaren geçerli olmak üzere %43 oranında,
- Sözleşmenin 2. yılında; 01.01.2023 tarihinde işyerinde çalışan ve iş sözleşmesi devam eden işçilerin 31.12.2022 tarihinde almakta oldukları çıplak saat ücretlerine, TÜFE+2 oranında zam yapılacaktır.

Şirketimizin de üyesi olduğu Çimento Endüstrisi İşverenleri Sendikası (ÇEİS) ile T. Çimse İş Sendikası arasında yeni dönem Grup Toplu İş Sözleşmesi müzakereleri 2 senelik anlaşmayla sonuçlanmıştır. Grup Toplu İş Sözleşmesi, 01.01.2024-31.12.2025 tarihlerini kapsamaktadır.

## 7. Kurumsal Yönetim İlkeleri Uyum Raporu

Sermaye Piyasası Kurulu'nun Kurumsal Yönetim Tebliği ile açıklanan uygulaması zorunlu tutulan ilkeler uygulanmaktadır.

## 8. Esas Sözleşmede Yapılan Değişiklikler

Şirket'in 22.11.2023 Tarihinde yapılan Olağanüstü Genel Kurul toplantısında, Sermaye Piyasası Kurulu'nun 16.11.2023 tarih ve E-29833736-110.04.04-45303 sayılı izin yazısı ve T.C. Ticaret Bakanlığı'nın 20.11.2023 tarih ve E-50035491-431.02-00091101878 sayılı izin yazısı ile Şirket ana sözleşmesinin 6. (Sermaye), 9. (Yönetim Kurulu ve Süresi), 18. (Genel Kurul Toplantı Usulü), 19. (Vekil Tayini), 20. (Oyların Kullanılma Şekli) ve 25. (Kârın Dağıtım Tarihi) maddelerinin tadil edilmesi ve Şirket ana sözleşmesine 30. maddenin (Kurumsal Yönetim İlkelerine Uyum) eklenmesine ilişkin ana sözleşme değişiklik tasarıları kabul edilmiştir. İlgili esas sözleşme değişiklikleri, T.C. İzmir Ticaret Sicili Müdürlüğü tarafından 16.01.2024 tarihinde tescil ve 23.01.2024 tarihinde 11006 sayılı Türkiye Ticaret Sicili Gazetesinde ilan edilmiştir.

## B- YÖNETİM KURULU ÜYELERİ VE ÜST DÜZEY YÖNETİCİLERE SAĞLANAN MALİ HAKLAR, SAĞLANAN HUZUR HAKKI, ÜCRET, PRİM, İKRAMİYE, KÂR PAYI GİBİ MALİ MENFAATLERİN TOPLAM TUTARI

Şirket'in üst düzey yöneticilerine sağlanan ücret ve benzeri menfaatlerin toplam tutarı 1.853 Bin TL'dir. (31 Aralık 2022: 2.836 bin TL).

## C- ARAŞTIRMA VE GELİŞTİRME ÇALIŞMALARI

01.01.2023-31.12.2023 dönemine ilişkin şirketin Araştırma ve Geliştirme gideri yoktur.

## D-FAALİYETLERİ VE FAALİYETLERE İLİŞKİN ÖNEMLİ GELİŞMELER

### 1. Yatırım Faaliyetleri

Şirketin, bu dönemde önemli bir yatırımı bulunmamaktadır.

### 2. İç Kontrol Sistemi ve İç Denetim Faaliyetleri

Şirketin iç kontrol sistemi iç denetim birimi tarafından her yıl denetlenmektedir. Şirket yönetimi iç kontrolün sağlıklı çalışmasını sağlamaktadır.

### 3. İştirakler ve Diğer Finansal Varlıklardaki Paylar

Yoktur.

### 4. Özel Denetime ve Kamu Denetimine İlişkin Açıklamalar

Yönetim Kurulumuzun 08 Mart 2023 tarihli toplantısında; 6102 sayılı Türk Ticaret Kanunu ve 6362 sayılı Sermaye Piyasası Kanunu esaslarına uygun olarak, 2023 yılı hesap dönemi Finansal Raporlarının denetlenmesi ile bu kanunlardaki ilgili düzenlemeler kapsamında faaliyetleri yürütmek üzere Bağımsız Denetim Kuruluşu olarak Güney Bağımsız Denetim ve SMMM A.Ş.'nin seçilmesine ve Genel Kurulun onayına sunulmasına karar verilmiştir ve 07.06.2023 tarihinde yapılan Olağan Genel Kurul'da kabul edilmiştir.

2023 yılı Tam Tasdik Denetimi ise Kuzey Yeminli Mali Müşavirlik ve Bağımsız Denetim A.Ş. tarafından yapılmaktadır.

### 5. Genel Kurullar

07.06.2023 tarihinde 2022 yılı Olağan Genel Kurulu toplantısı ve 22.11.2023 tarihinde Olağanüstü Genel Kurul toplantısı yapılmıştır. Olağan Genel Kurul Toplantı sonuçları ile Olağanüstü Genel Kurul Toplantı sonuçları Ticaret Sicilinde tescil edilmiştir. Ayrıca, Olağan Genel Kurul Toplantı sonuçları ve Olağanüstü Genel Kurul Toplantı sonuçları Kamuyu Aydınlatma Platformu (KAP), Şirket İnternet Sitesi (www.batisoke.com.tr) ve Merkezi Kayıt Kuruluşu'nun (MKK) bilgi portalında Şirketimize ait sayfada yayımlanarak ortakların bilgisine sunulmuştur.

### 6. Yapılan Bağışlar ve Sosyal Sorumluluk Projeleri

01.01.2023 – 31.12.2023 dönemi içinde 288.766,80 TL bağış ve yardım yapılmıştır.

## E- FİNANSAL DURUM

### 1. Mali Tabloların Özeti

Mali tablolar SPK Seri II No: 14.1 tebliğine göre düzenlenmiştir.

Özet Bilanço (TL)	31 Aralık 2023	31 Aralık 2022
Dönen Varlıklar	1.589.778	1.550.135
Duran Varlıklar	7.236.846	6.862.343
<b>Toplam Varlıklar</b>	<b>8.826.624</b>	<b>8.412.478</b>
Kısa Vadeli Yükümlülükler	2.529.818	2.253.582
Uzun Vadeli Yükümlülükler	2.493.332	3.647.488
Özkaynaklar	3.803.474	2.511.408
<b>Toplam Kaynaklar</b>	<b>8.826.624</b>	<b>8.412.478</b>

Özet Gelir Tablosu (TL)	31 Aralık 2023	31 Aralık 2022
Hasılat	4.122.085	3.999.212
Esas Faaliyet Kârı/Zararı	(81.252)	(556.795)
Sürdürülen Faaliyetler Vergi Öncesi Kârı/Zararı	30.406	(130.291)
Sürdürülen Faaliyetler Dönem Kârı/Zararı	872.513	(210.079)
Diğer Kapsamlı Gelir (Gider)	419.553	139.255
<b>Toplam Kapsamlı Gelir (Gider)</b>	<b>1.292.066</b>	<b>(70.824)</b>

### 2. Kâr Dağıtım Politikası

Şirketimizin kâr dağıtım konusundaki politikası; Türk Ticaret Kanunu, Sermaye Piyasası Mevzuatı ve esas sözleşmemiz hükümleri dikkate alınarak ulusal ve uluslararası piyasalarda olağanüstü ekonomik olumsuzluklar yaşanmadıkça, büyük bir yatırım nedeniyle nakit ihtiyacı gerekmedikçe ve Şirketimizin finansal pozisyonu ile kârlılık ve nakit durumu dikkate alınarak, Sermaye Piyasası Düzenlemeleri ve ilgili diğer mevzuat çerçevesinde hesaplanan dağıtılabilir kârın her yıl gözden geçirilmesi koşuluyla, kâr dağıtımına karar verilmesi halinde pay sahiplerine %5'den az olmamak üzere nakit ve/veya bedelsiz hisse şeklinde kâr dağıtılması esasına dayanır.

Kâr payı, dağıtımına karar verilen genel kurul onayını takiben Genel Kurul'un karar verdiği tarihte, yasal süreler içerisinde ödenir.

Kâr payı, dağıtımına karar verilen genel kurul toplantısında karara bağlanmak şartıyla eşit veya farklı tutarlı taksitlerle ödenebilir. Taksit sayısı genel kurul tarafından veya genel kurul tarafından açıkça yetkilendirilmesi şartıyla yönetim kurulu tarafından belirlenir. Şirketimizde kâr payı dağıtım avansına ilişkin herhangi bir uygulama bulunmamaktadır.

### 3. İşletmenin Faaliyet Gösterdiği Sektör Hakkında Bilgi

Türk Çimento Sanayicileri Birliği tarafından yayınlanan verilere göre, Türkiye genelinde 2023 yılı Aralık ayı sonu itibarıyla geçen yılın aynı dönemine göre klinker üretimi %1,19 artmış, klinker iç satışları %26,64 artmış, klinker ihracatı ise %53,36 azalmıştır. Aynı dönemde Türkiye genelinde çimento üretimi %10,51 artmış, çimento iç satışları %19,01 artmış, çimento ihracatı ise %17,61 azalmıştır.

Ege bölgesinde 2023 yılı Aralık ayı sonu itibarıyla geçen yılın aynı dönemine göre, klinker üretimi %0,98 azalmış, klinker iç satışları %629,54 artmış, klinker ihracatı ise %56,94 azalmıştır. Aynı dönemde Ege bölgesinde çimento üretimi %15,46 artmış, çimento iç satışları %6,60 artmış, çimento ihracatı ise %77,95 artmıştır.

### 4. Şirketin Faaliyetleri

2023 Yılı Aralık ayı sonu itibarıyla geçen yılın aynı dönemine göre; klinker üretimimiz %6,51 azalmış, çimento üretimimiz %41,72 artmış, klinker satışımız %46,10 azalmış, çimento satışlarımız ise %36,46 artmıştır.

## F- RİSKLER VE YÖNETİM KURULUNUN DEĞERLENDİRMESİ

### 1. Risk Yönetimi Politikası

Şirket varlığını, gelişmesini ve devamını tehlikeye düşürecek riskleri tespit ederek, tespit edilen risklerle ilgili gerekli önlemleri alarak riskleri yönetmektedir. Şirket bu kapsamda Riskin Erken Saptanması Komitesini kurmuştur.

### 2. Riskin Erken Saptanması Komitesi

Şirket, söz konusu komiteyi 22.03.2013 tarihinde kurmuş olup, komite 2 üyeden oluşmaktadır. Komite 01.01.2023-31.12.2023 dönemine ilişkin 6 defa toplanmış ve hazırladığı raporları Yönetim Kurulu'na sunmuştur.

## G- DİĞER HUSUSLAR

### 1. Şirket Faaliyetlerini Önemli Derecede Etkileyebilecek Mevzuat Değişiklikleri Hakkında Bilgi

Şirket faaliyetlerini önemli derecede etkileyebilecek mevzuat değişiklikleri bulunmamaktadır.

### 2. Paydaşlara Bilgi

Şirketin hisseleri Borsa İstanbul A.Ş.' de (BİST) BSOKE kodu ile işlem görmektedir. Hisse senetlerine ilişkin bilgiler, günlük gazetelerin ekonomi sayfalarında ve yatırım şirketlerinin internet portallarında yayınlanmaktadır.

Şirket'in kayıtlı sermayesinin, Sermaye Piyasası Kurulu'nun ve T.C. Ticaret Bakanlığı İç Ticaret Genel Müdürlüğü'nün onayından geçtiği şekliyle, 800.000.000 TL'den 2.000.000.000 TL'ye çıkarılması hususu İzmir Ticaret Sicili Müdürlüğü tarafından 16 Ocak 2024 tarihinde tescil edilmiştir.

Şirket'in 26.01.2024 tarihli ve 710 sayılı yönetim kurulu kararı ile Şirket'in 400.000.000 TL olan çıkarılmış sermayesinin, 2.000.000.000 TL olan kayıtlı sermaye tavanı içerisinde, 304.517.841,66 TL tutarındaki kısmının nakden ve 895.482.158,34 TL tutarındaki kısmının ise Şirket'in ana ortağı Batıçim Batı Anadolu Çimento Sanayii A.Ş.'nin Şirket'e nakden aktarmış olduğu tutarlar nedeniyle, Şirket'in, Batıçim Batı Anadolu Çimento A.Ş.'ye olan borçlarına mahsubu suretiyle olmak üzere toplamda 1.200.000.000 TL artırılarak 1.600.000.000 TL'ye çıkarılmasına ilişkin olarak 30.01.2024 tarihinde Sermaye Piyasası Kurulu'na izahnamenin onaylanması amacıyla başvuru yapılmıştır.

Şirketin raporları ve diğer bilgiler aşağıdaki adresten temin edilebileceği gibi şirketin www.batisoke.com.tr adresindeki web sitesinden de elde edilebilir.

### Yatırımcı İlişkileri Bölümü İletişim Bilgileri

Pay sahipleri ile ilgili tüm faaliyetler Şirketin Mali İşler Müdürlüğü bünyesinde yürütülmekte olup iletişim bilgileri aşağıdadır.

Yatırımcı İlişkileri Bölüm Yöneticisi	
Adı Soyadı	Onur BAYRAM
Görevlendirilme Tarihi	29.12.2023
Tel	0 (232) 478 44 00
E-Posta Adresi	onurbayram@baticim.com.tr
Adres	Ankara Caddesi No: 335 Bornova - İzmir
Sahip Olduğu Lisanslar	Sermaye Piyasası Faaliyetleri Düzey 3 Lisansı (Lisans Belge No: 928768), Kurumsal Yönetim Derecelendirme Lisansı (Lisans Belge No: 928840), Kredi Derecelendirme Lisansı (Lisans Belge No: 929445), Türev Araçlar Lisansı (Lisans Belge No: 929962)

Yatırımcı İlişkileri Bölüm Üyesi	
Adı Soyadı	Adil ULUDAĞ
Görevlendirilme Tarihi	19.08.2020
Tel	0 (232) 478 44 00
E-Posta Adresi	adiluludag@baticim.com.tr
Adres	Ankara Caddesi No: 335 Bornova - İzmir

# BATISÖKE KURUMSAL YÖNETİM İLKELERİ

## UYUM RAPORU

### KURUMSAL YÖNETİM İLKELERİ UYUM BEYANI

1. Sermaye Piyasası Kurulu'nun Kurumsal Yönetim Tebliği ile açıklanan uygulaması zorunlu tutulan ilkeler uygulanmaktadır.

31 Aralık 2023 tarihinde sona eren faaliyet döneminde Kurumsal Yönetim Tebliği ekinde yer alan kurumsal yönetim ilkeleri uyum ve uyum sağlanamayanlara ilişkin açıklamalara Kurumsal Yönetim Uyum Raporu ("URF") ve Kurumsal Yönetim Bilgi Formu (KYBF) içerisinde yer verilmiştir.

Gelecekte ortaklığın kurumsal yönetim uygulamalarında söz konusu ilkeler çerçevesinde mekanizmaların daha iyi işletilmesi ve sınırlı sayıda uygulamaya konulamamış olan gönüllü ilkeler dahil kurumsal yönetim uygulamalarımızı geliştirmeye yönelik çalışmalara devam edilecektir.

### BÖLÜM I - PAY SAHIPLERİ

2. Pay Sahipleri ile İlişkiler Birimi:

Pay Sahipleri ile İlişkiler Birimi			
Onur BAYRAM	Tel: 232 478 44 00	onurbayram@baticim.com.tr	Birim Yöneticisi
Adil ULUDAĞ	Tel: 232 478 44 00	adiluludag@baticim.com.tr	Birim Üyesi

Sözlü veya yazılı olarak yapılan başvurular yanıtlanmıştır.

#### **Birimin yürüttüğü faaliyetler:**

Şirket ile ilgili kamuya açıklanmamış, gizli ve ticari sır niteliğindeki bilgiler hariç olmak üzere, pay sahiplerinin şirket ile ilgili yazılı bilgi taleplerini yanıtlamak. Genel kurul toplantısının yürürlükteki mevzuata, esas sözleşmeye ve diğer şirket içi düzenlemelere uygun olarak yapılmasını sağlamak. Genel kurul toplantısında, pay sahiplerinin yararlanabileceği dokümanları hazırlamak. Oylama sonuçlarının kaydının tutulmasını ve sonuçlarla ilgili raporların istenildiği takdirde pay sahiplerine yollanmasını sağlamak. Mevzuat ve şirketin bilgilendirme politikası dahil, kamuyu aydınlatma ile ilgili her türlü hususu gözetmek ve izlemek.

3. Pay sahiplerinin ticari sır niteliğinde olmayan bilgi talepleri değerlendirilerek cevaplanmaktadır. Ayrıca önemli konular ve mali tablolar mevzuata uygun olarak KAP vasıtası ile kamuya ve ortaklarımıza duyurulmaktadır. Ana sözleşmemizde özel denetçi atanması hakkında düzenleme bulunmamaktadır. Dönem içinde özel denetçi tayini talebi gelmemiştir.

4. Dönem içinde 7 Haziran 2023 tarihinde Olağan Genel Kurul Toplantısı %74,65 nisapla yapılmıştır. 22 Kasım 2023 tarihinde ise Olağanüstü Genel Kurul Toplantısı %74.624 nisapla yapılmıştır. Toplantılara pay sahipleri ve medya temsilcileri katılmışlardır. Kanuni süresi içerisinde T.T.S.G'ne ilan verilmiştir. Bunun yanı sıra nama yazılı hisseler için hisse sahibine yazılı bildirim yapılmıştır. Ayrıca toplantı davetleri KAP'ta ilan edilmiş ve internet sitemizde de bu konuda bilgi verilmiştir.

Genel Kurullar öncesi faaliyet raporu ve mali tablolar KAP' ta açıklanmış, ayrıca şirket merkezimizde ve internet sitemizde pay sahiplerinin incelemesine sunulmuştur. Genel Kurullarda bazı pay sahipleri soru sorma haklarını kullanmış ve bu sorulara cevap verilmiştir.

Genel Kurul toplantılarımıza ait tutanaklar web sayfamızda yer almaktadır.

Pay sahipleri tarafından herhangi bir gündem önerisi verilmemiştir.

Bağış ve yardımlar, genel kurul toplantısında ayrı bir gündem maddesi halinde ortaklarımızın bilgisine sunulmuştur.



5. Oy hakkında imtiyaz yoktur.

Karşılıklı iştirak içinde olan şirketlerimiz Genel Kurul'a katılmamışlardır. Azınlık payları yönetimde temsil edilmemektedir.

6. Kâr dağıtımı şirket ana sözleşmemizin 24. maddesine göre ve SPK düzenlemelerine uygun olarak yapılmaktadır.

Kâr dağıtımında imtiyaz yoktur.

Kâr dağıtımı her zaman yasal süreler içerisinde gerçekleştirilmektedir.  
Kâr dağıtım politikamıza faaliyet raporunun içinde yer verilmiştir.

7. Şirket ana sözleşmesinde payların devrini kısıtlayan herhangi bir hüküm yoktur.

## BÖLÜM II - KAMUYU AYDINLATMA VE ŞEFFAFLIK

8. Bilgilendirme politikamız bulunmaktadır ve şirketimiz internet sitesinde yer almaktadır.

**Bilgilendirme politikasından sorumlu olan kişiler**

**Onur BAYRAM** - Bütçe ve Raporlama Sorumlusu

**Adil ULUDAĞ** - Mali İşler ve Muhasebe Müdürü

9. Faaliyet raporunda ilkelerde sayılan bilgilere yer verilmektedir.

10. Kurumsal Yönetim İlkeleri Uyum Raporu internet sitemizde yer almaktadır. Şirketimiz internet web adresi, [www.batisoke.com.tr](http://www.batisoke.com.tr) dir.

## BÖLÜM III - MENFAAT SAHIPLERİ

11. Menfaat sahipleri şirketle ilgili kendilerini ilgilendiren hususlarda Genel Kurul toplantıları, web sayfası ve KAP yoluyla bilgilendirilmektedir.

Menfaat sahipleri şirket içindeki gerekli mercilere web sayfamızda yer alan iletişim formu aracılığıyla bildirimde bulunabilirler.

12. Menfaat sahipleri doğrudan yönetime katılmamaktadır. Ancak zaman zaman kendilerini ilgilendiren konularda çalışmaların yönlendirilmesi amacıyla menfaat sahipleri ile karşılıklı görüşme yoluyla görüş alınmaktadır.

13. İnsan kaynakları politikamızın ana esasları şöyledir:

- Grup şirketlerimizin hedefleri ve stratejileri doğrultusunda din, dil, ırk ve cinsiyet ayrımı yapmaksızın doğru insanı bulmak, doğru işe yerleştirmek ve verimli işgücünün devamlılığını sağlamak.
- Çalışanlarımız için adil ve mutlu bir çalışma ortamı oluşturmak, kişisel ve mesleki gelişimleriyle birlikte doğru bir kariyer planlaması uygulamak,
- Kurum kültürümüze ve değerlerimize uygun olarak; çalışkan, dürüst ve aidiyet duygusu gelişmiş bir çalışan ailesi oluşturmak,
- İnsan Kaynakları ile ilgili tüm gelişmeleri takip etmek ve grup şirketlerimizin hedef ve politikaları doğrultusunda tüm yenilikleri uygulamak,
- İnsan Kaynaklarının uyguladığı tüm sistemlerde adil, şeffaf, objektif ve hesap verilebilirlik ilkelerine bağlı hareket etmek,
- Tüm bunları gerçekleştirirken çevreye ve topluma karşı duyarlı hareket eden insan kaynakları yapısını oluşturmaktır.

14. Şirketimizin Etik kuralları internet sitesinde bulunmaktadır.

15. Yönetim kurulu Ekim 2024 ayı sonuna kadar 3 yıllık bir süre için seçilmişlerdir.

Yönetim kurulu üyelerinin şirket dışında başka görevler alması belli kurallara bağlanmamıştır.

## Yönetim Kurulu:

Yönetim Kurulu		
<b>Sabit AYDIN</b>	Yönetim Kurulu Başkanı	İcra Üyesi
<b>Gülant CANDAS</b>	Yönetim Kurulu Başkan Vekili	İcra Üyesi
<b>Erdoğan GÖĞEN</b>	Yönetim Kurulu Üyesi	İcra Olmayan Üye
<b>Ömer Çağdaş SELVİ</b>	Yönetim Kurulu Üyesi	İcra Üyesi
<b>Şükrü Serdar BAĞCIOĞLU</b>	Yönetim Kurulu Üyesi	Bağımsız Üye
<b>Mustafa Teoman GÜRGAN</b>	Yönetim Kurulu Üyesi	Bağımsız Üye
<b>Ufuk Bala YÜCEL</b>	Yönetim Kurulu Üyesi	Bağımsız Üye

İSİM	ÜNVANI	ÖZGEÇMİŞ	GRUPİÇİ GÖREVLER
<b>Sabit AYDIN</b>	Yönetim Kurulu Başkanı	Sabit Aydın 1974, Ankara doğumludur. 1994 yılında öğrenim hayatını bitirdikten sonra aile şirketi olan Çiftay İnşaat Taahhüt ve Ticaret A.Ş.'de üst düzey yöneticilik görevlerinde bulunmuştur.	Batçim Batı Anadolu Çimento Sanayi A.Ş. Yönetim Kurulu Başkanlığı yapmaktadır.
<b>Gülant CANDAS</b>	Yönetim Kurulu Başkan Vekili	1960 doğumludur. Ankara Üniversitesi Siyasal Bilimler Fakültesi İktisat ve Maliye bölümünden 1982 yılında mezun olmuştur. Bir dönem aile şirketine çalıştıktan sonra, iş hayatına 1986-2007 yılları arasında Akbank'ta devam etmiştir. 2007 yılında Çiftay İnşaat Taahhüt ve Ticaret A.Ş.'de ve Çiftay İnşaat Taahhüt ve Ticaret A.Ş.'nin çeşitli iştiraklerinde Yönetim Kurulu Başkanı olarak görev yapmaktadır.	Batçim Batı Anadolu Çimento Sanayi A.Ş. Yönetim Kurulu Başkan Vekilliği, Batçim Enerji Elektrik Üretim A.Ş., Batçim Enerji Toptan Satış A.Ş., Batbeton Sanayi A.Ş., Batlıman Liman İşletmeleri A.Ş. ve Ash Plus Yapı Malzemeleri San. Tic. A.Ş. şirketlerinde Yönetim Kurulu Başkanlığı yapmaktadır.
<b>Erdoğan GÖĞEN</b>	Yönetim Kurulu Üyesi	1959 Sivas doğumludur. ODTÜ Elektrik Mühendisliği Bölümünden mezun olduktan sonra aynı bölümde yüksek lisansını yapmıştır. 1984-1996 yılında TEK & TEİAŞ organizasyonu, TEİAŞ İşletme ve Sistem Kontrol departmanında bölüm başkanı olarak iş hayatına başlamıştır. BİL Enerji & Tepe Grubu'nda enerji üretimi ve altyapı projelerinde direktörlük yapmıştır. ITC Incesu Trading & Consulting AG ve Kantur & Aktaş İnşaat Ticaret A.Ş. 'de CEO görevini üstlenmiştir. 2018 yılından itibaren VEGA Atık Yönetimi ve Enerji Ür. San. ve Tic. A.Ş.'de Yönetim Kurulu Başkanı olarak çalışma hayatına devam etmektedir. Aynı zamanda 2021 yılından itibaren de Enerbes Elektrik Üretim Dan. San. ve Tic. A.Ş.'de Yönetim Kurulu Başkan Vekili olarak görevini sürdürmektedir.	Batçim Batı Anadolu Çimento Sanayi A.Ş. Yönetim Kurulu üyeliği ve Batçim Enerji Elektrik Üretim A.Ş., Batçim Enerji Toptan Satış A.Ş., Batbeton Sanayi A.Ş., Batlıman Liman İşletmeleri A.Ş. ve Ash Plus Yapı Malzemeleri San. Tic. A.Ş. şirketlerinde Yönetim Kurulu Başkan Vekilliği yapmaktadır.
<b>Ömer Çağdaş SELVİ</b>	İcra Yönetim Kurulu Üyesi	1977 Akdağmadeni - Yozgat doğumludur. İstanbul Hukuk Fakültesi'nden 2001 yılında mezun olmuştur. 2001 - 2003 yılları arasında Doğan Holding, 2003 - 2005 yılları arasında Garanti Bankası, 2006-2013 yılları arasında Aksu Savaş Çalışkan Avukatlık Ortaklığı, 2013 - 2016 yılları arasında Bilgiç Avukatlık Ortaklığında ve 2016 - 2022 yılları arasında Selvi Ertekin Avukatlık Ortaklığında çalışmıştır. 2022 yılından bu yana Selvi Avukatlık Ortaklığında görev almakta olup proje finansmanı, satın alma finansmanı, banka hukuku, sermaye piyasaları, türev işlemler ve birleşme ve devralmalar konularında deneyimlidir. Birçok enerji ve altyapı projesi finansmanında ve satın alma finansmanı işlemlerinde görev almış ve önde gelen finansal kurumları ve yatırımcıları temsil etmiştir.	Batçim Batı Anadolu Çimento Sanayi A.Ş., Batçim Enerji Elektrik Üretim A.Ş., Batçim Enerji Toptan Satış A.Ş., Batbeton Sanayi A.Ş., Batlıman Liman İşletmeleri A.Ş. ve Ash Plus Yapı Malzemeleri San. Tic. A.Ş. şirketlerinde Yönetim Kurulu üyeliği yapmaktadır.
<b>Şükrü Serdar BAĞCIOĞLU</b>	Yönetim Kurulu Bağımsız Üyesi	Boğaziçi Üniversitesi Endüstri Mühendisliği bölümünden mezun olmuştur. İngiltere Swansea Üniversitesi'nde yüksek lisans eğitimini tamamlamıştır. 1979-1984 yılları arasında çeşitli sanayi kuruluşlarında mühendislik konularında yöneticilik, 1984-1996 yılları arasında çeşitli bankalarda şube müdürlüğü, 1996-2000 yılları Yapı ve Kredi Bankası A.Ş. 'de Genel Müdür Yardımcılığı, 2000-2004 yılları arasında Koçbank A.Ş. 'de Genel Müdür Yardımcılığı, 2005-2015 yılları arasında Çiftçiler Gayrimenkul Yatırım Danışmanlık A.Ş. 'de Genel Müdür ve Yönetim Kurulu üyeliği yapmıştır.	Batçim Batı Anadolu Çimento Sanayi A.Ş. de 2020 yılından itibaren şirketin Yönetim Kurulu Bağımsız Üyeliği görevi devam etmektedir.
<b>Mustafa Teoman GÜRGAN</b>	Yönetim Kurulu Bağımsız Üyesi	Ankara Siyasal Bilimler Fakültesi Maliye ve İktisat bölümünden mezun olmuştur. Çalışma hayatına 1967 yılında İzmir'de ithalat ve dahili ticaretle uğraşan aile şirketine komanditer ortak olarak başlamış ve çeşitli şirketlerde yönetici, kurucu ortak ve yönetim kurulu üyeliği yapmıştır.	Batçim Batı Anadolu Çimento Sanayi A.Ş.'de 2020 yılından itibaren şirketin Yönetim Kurulu Bağımsız Üyeliği görevi devam etmektedir.
<b>Ufuk Bala YÜCEL</b>	Yönetim Kurulu Bağımsız Üyesi	Ufuk Bala Yücel, lisans eğitimini Boğaziçi Üniversitesi'nde, yüksek lisans eğitimini ise Marmara Üniversitesi Bankacılık ve Sigortacılık bölümünde tamamlamıştır. Kariyer yaşamına 1987 yılında Uluslararası Endüstri ve Ticaret Bankası A.Ş.'de başlamış; sonrasında, 1987-1999 yılları arasında Yapı ve Kredi Bankası A.Ş.'de ve 1999-2000 yılları arasında Finansbank A.Ş.'de "Kurumsal Bankacılık Şube Müdürü" olarak görev almıştır. Ardından, Türkiye Sınai Kalkınma Bankası'nda 2001-2007 yılları arasında, "Krediler Departmanı Müdürü", 2008-2018 yılları arasında "Genel Müdür Yardımcısı" olarak çalışmış, sonrasında Türkiye Kalkınma ve Yatırım Bankası'nda, 2019-2022 Mayıs arasında "Krediler ve Hukuktan Sorumlu Genel Müdür Yardımcısı" olarak görev yapmıştır. Ufuk Bala Yücel, 2006-2014 yılları arasında, çeşitli şirketlerde Yönetim Kurulu Üyesi olarak görev almış, 2014-2018 yılları arasında ise TSKB GYO A.Ş.'de Yönetim Kurulu Başkanı olarak görev yapmıştır. Halen farklı şirketlerde yönetim kurulu üyeliği görevini sürdürmektedir.	Batçim Batı Anadolu Çimento Sanayi A.Ş.'de 2022 yılından itibaren şirketin Yönetim Kurulu Bağımsız Üyeliği görevi (06 Ekim 2022 tarihinden itibaren)

**16.** Yönetim kurulu toplantılarının gündemini icra üyeler oluşturmaktadır. Dönem içinde 19 adet yönetim kurulu toplantısı yapılmıştır. Toplantı ve karar nisaplarında T.T.K. hükümleri uygulanmaktadır. Yönetim kurulu üyelerinin karşı oy beyan etme ve bunu toplantı zaptına geçirme hakkı vardır. Toplantılarda her yönetim kurulu üyesinin 1 oy hakkı vardır.

## 17. Denetimden Sorumlu Komite:

Denetimden Sorumlu Komite		
<b>Şükrü Serdar BAĞCIOĞLU</b>	Komite Başkanı	Bağımsız Üye
<b>Mustafa Teoman GÜRGAN</b>	Komite Üyesi	Bağımsız Üye

## Kurumsal Yönetim Komitesi:

Kurumsal Yönetim Komitesi		
<b>Şükrü Serdar BAĞCIOĞLU</b>	Komite Başkanı	Bağımsız Üye
<b>Erdoğan GÖĞEN</b>	Komite Üyesi	İcracı Olmayan Üye
<b>Onur BAYRAM</b>	Pay Sahipleri ile İlişkiler Bölümü Yöneticisi	-

## Riskin Erken Saptanması Komitesi:

Riskin Erken Saptanması Komitesi		
<b>Mustafa Teoman GÜRGAN</b>	Komite Başkanı	Bağımsız Üye
<b>Ufuk Bala YÜCEL</b>	Komite Üyesi	Bağımsız Üye

Ayrıca şirketin icra komitesi bulunmaktadır.

SPK tebliği uyarınca Denetimden Sorumlu Komite'den başka yönetim kurulu içinde oluşturulacak komitelerin başkanlıklarını bir bağımsız yönetim kurulu üyesinin üstlenmesi gereğine istinaden, birer bağımsız üye her iki komitede de yer almaktadır. Ayrıca deneyimleri nedeniyle, Kurumsal Yönetim ve Riskin Erken Saptanması Komitelerindeki bağımsız üyelerin dışındaki diğer üyeler aynı isimlerden oluşmaktadır.

Yönetim Kurulu içinde ayrıca Ücret Komitesi ve Aday Gösterme Komitesi oluşturulmadığı için Kurumsal Yönetim Komitesi bu komitelerin görevlerini de üstlenmiştir. Komitelerin asgari toplanma sıklığı kriterleri konusunda SPK tebliğ hükümlerine uyulmaktadır. Denetimden Sorumlu Komite, Kurumsal Yönetim Komitesi ve Riskin Erken Saptanması Komitesi Yönetmelikleri ve Prosedürleri internet sitemizde yer almaktadır.

**18.** Şirket içinde risk yönetim ve iç kontrol sistemi oluşturulmuştur. İç kontrol birimi her yıl yapacağı çalışma planını hazırlayıp şirket birimlerine duyurmakta ve bu birimlerle çalışmalarını koordineli bir şekilde sürdürmektedir.

**19.** Çimento, hazır beton, lojistik ve enerji sektörlerinde faaliyet gösteren kuruluşlarımız için her sene üretim, satış, ciro hedefleri belirlenmektedir. Yönetim kurulu icra komitesi tarafından hazırlanan yatırım planlamalarını ve bütçe çalışmalarını görüşerek onaylamakta, her ay yapılan toplantılarda bu konularda bilgi almakta ve çalışmalarını takip etmektedir.

**20.** Yönetim kurulu üyeleri aylık ücret almaktadır.

Şirket herhangi bir yönetim kurulu üyesine veya üst düzey yöneticisine borç para vermemiştir, kredi kullandırmamıştır veya lehine kefalet, teminat vermemiştir.

# BATISÖKE KURUMSAL YÖNETİM UYUM RAPORU (URF) VE KURUMSAL YÖNETİM BİLGİ FORMU (KYBF)

Kurumsal Yönetim Uyum Raporu (URF)	Evet	Kismen	Hayır	Muaf	İlgisiz	Açıklama
<b>1.1. PAY SAHİPLİĞİ HAKLARININ KULLANIMININ KOLAYLAŞTIRILMASI</b>						
1.1.2 - Pay sahipliği haklarının kullanımını etkileyebilecek nitelikteki bilgi ve açıklamalar güncel olarak ortaklığın kurumsal internet sitesinde yatırımcıların kullanımına sunulmaktadır.	X					
<b>1.2. BİLGİ ALMA VE İNCELEME HAKKI</b>						
1.2.1- Şirket yönetimi özel denetim yapılmasını zorlaştırıcı işlem yapmaktan kaçınmıştır.	X					
<b>1.3. GENEL KURUL</b>						
1.3.2 - Şirket, Genel Kurul gündeminin açık şekilde ifade edilmesini ve her teklifin ayrı bir başlık altında verilmiş olmasını temin etmiştir.	X					
1.3.7 - İmtiyazlı bir şekilde ortaklık bilgilerine ulaşma imkânı olan kimseler, kendileri adına ortaklığın faaliyet konusu kapsamında yaptıkları işlemler hakkında genel kurulda bilgi verilmesini teminen gündeme eklemek üzere yönetim kurulunu bilgilendirmiştir.					X	Böyle bir konu yoktur.
1.3.8 - Gündemde özellik arz eden konularla ilgili yönetim kurulu üyeleri, ilgili diğer kişiler, finansal tabloların hazırlanmasında sorumluluğu bulunan yetkililer ve denetçiler, genel kurul toplantısında hazır bulunmuştur.	X					
1.3.10-Genel kurul gündeminde, tüm bağışların ve yardımların tutarları ve bunlardan yararlananlara ayrı bir maddede yer verilmiştir.	X					
1.3.11 - Genel Kurul toplantısı söz hakkı olmaksızın menfaat sahipleri ve medya dahil kamuya açık olarak yapılmıştır.	X					
<b>1.4. OY HAKKI</b>						
1.4.1 - Pay sahiplerinin oy haklarını kullanmalarını zorlaştırıcı herhangi bir kısıtlama ve uygulama bulunmamaktadır.	X					
1.4.2-Şirketin imtiyazlı oy hakkına sahip payı bulunmamaktadır.			X			Şirketin sermayesinin 14.956,13 TL'si A grubu nama yazılı, 59.824,54 TL'si A Grubu hamiline yazılı imtiyazlı hisselerden oluşmaktadır. Yönetim Kurulu Üyeleri'nin tamamı, A grubu hisse sahiplerinin çoğunluğunun belirleyeceği adaylar arasından seçilir.
1.4.3 - Şirket, beraberinde hakimiyet ilişkisini de getiren karşılıklı iştirak ilişkisi içerisinde bulunduğu herhangi bir ortaklığın Genel Kurulu'nda oy haklarını kullanmamıştır.	X					
<b>1.5. AZLIK HAKLARI</b>						
1.5.1- Şirket azlık haklarının kullanılmasına azami özen göstermiştir.	X					
1.5.2-Azlık hakları esas sözleşme ile sermayenin yirmide birinden daha düşük bir orana sahip olanlara da tanınmış ve azlık haklarının kapsamı esas sözleşmede düzenlenerek genişletilmiştir.			X			Şirket Esas Sözleşmesinde azlık hakları ile ilgili bir düzenleme yapılmamış olup, Türk Ticaret Kanunu ve Sermaye Piyasası Kanunu ile ilgili diğer mevzuat hükümleri uygulanmaktadır.
<b>1.6. KAR PAYI HAKKI</b>						
1.6.1 - Genel kurul tarafından onaylanan kar dağıtım politikası ortaklığın kurumsal internet sitesinde kamuya açıklanmıştır.	X					
1.6.2 - Kar dağıtım politikası, pay sahiplerinin ortaklığın gelecek dönemlerde elde edeceği karın dağıtım usul ve esaslarını öngörebilmesine imkan verecek açıklıkta asgari bilgileri içermektedir.	X					
1.6.3 - Kâr dağıtmama nedenleri ve dağıtılmayan kârın kullanım şekli ilgili gündem maddesinde belirtilmiştir.	X					
1.6.4 - Yönetim kurulu, kâr dağıtım politikasında pay sahiplerinin menfaatleri ile ortaklık menfaati arasında denge sağlanıp sağlanmadığını gözden geçirmiştir.	X					

Kurumsal Yönetim Uyum Raporu (URF)	Evet	Kismen	Hayır	Muaf	İlgisiz	Açıklama
<b>1.7. PAYLARIN DEVRİ</b>						
1.7.1 - Payların devredilmesini zorlaştıran herhangi bir kısıtlama bulunmamaktadır.	X					
<b>2.1. KURUMSAL İNTERNET SİTESİ</b>						
2.1.1 - Şirketin kurumsal internet sitesi, 2.1.1 numaralı kurumsal yönetim ilkesinde yer alan tüm öğeleri içermektedir.	X					
2.1.2 - Pay sahipliği yapısı (çıkartılmış sermayenin %5'inden fazlasına sahip gerçek kişi pay sahiplerinin adları, imtiyazları, pay adedi ve oranı) kurumsal internet sitesinde en az 6 ayda bir güncellenmektedir.	X					
2.1.4 - Şirketin kurumsal internet sitesindeki bilgiler Türkçe ile tamamen aynı içerikte olacak şekilde ihtiyaca göre seçilen yabancı dillerde de hazırlanmıştır.	X					
<b>2.2. FAALİYET RAPORU</b>						
2.2.1 - Yönetim kurulu, yıllık faaliyet raporunun şirket faaliyetlerini tam ve doğru şekilde yansıtmalarını temin etmektedir.	X					
2.2.2 - Yıllık faaliyet raporu, 2.2.2 numaralı ilkede yer alan tüm unsurları içermektedir.	X					
<b>3.1. MENFAAT SAHİPLERİNE İLİŞKİN ŞİRKET POLİTİKASI</b>						
3.1.1 - Menfaat sahiplerinin hakları ilgili düzenlemeler, sözleşmeler ve iyi niyet kuralları çerçevesinde korunmaktadır.	X					
3.1.3 - Menfaat sahiplerinin haklarıyla ilgili politika ve prosedürler şirketin kurumsal internet sitesinde yayımlanmaktadır.	X					
3.1.4 - Menfaat sahiplerinin, mevzuata aykırı ve etik açıdan uygun olmayan işlemleri bildirmesi için gerekli mekanizmalar oluşturulmuştur.	X					
3.1.5 - Şirket, menfaat sahipleri arasındaki çıkar çatışmalarını dengeli bir şekilde ele almaktadır.	X					
<b>3.2. MENFAAT SAHİPLERİNİN ŞİRKET YÖNETİMİNE KATILIMININ DESTEKLENMESİ</b>						
3.2.1 - Çalışanların yönetime katılımı, esas sözleşme veya şirket içi yönetmeliklerle düzenlenmiştir.			X			Şirketin Esas Sözleşmesinde ve şirketin iç yönetmeliklerinde çalışanların yönetime katılma hususuna yer verilmemiştir.
3.2.2 - Menfaat sahipleri bakımından sonuç doğuran önemli kararlarda menfaat sahiplerinin görüşlerini almak üzere anket / konsültasyon gibi yöntemler uygulanmıştır.			X			Menfaat sahipleri bakımından sonuç doğuran önemli kararlarda menfaat sahiplerinin görüşlerini almak üzere anket / konsültasyon gibi yöntemler uygulanmamıştır.
<b>3.3. ŞİRKETİN İNSAN KAYNAKLARI POLİTİKASI</b>						
3.3.1 - Şirket fırsat eşitliği sağlayan bir istihdam politikası ve tüm kilit yönetici pozisyonları için bir halefiyet planlaması benimsemiştir.	X					
3.3.2 - Personel alımına ilişkin ölçütler yazılı olarak belirlenmiştir.	X					
3.3.3 - Şirketin bir İnsan Kaynakları Gelişim Politikası bulunmaktadır ve bu kapsamda çalışanlar için eğitimler düzenlemektedir.	X					
3.3.4 - Şirketin finansal durumu, ücretlendirme, kariyer planlaması, eğitim ve sağlık gibi konularda çalışanların bilgilendirilmesine yönelik toplantılar düzenlenmiştir.	X					
3.3.5 - Çalışanları etkileyebilecek kararlar kendilerine ve çalışan temsilcilerine bildirilmiştir. Bu konularda ilgili sendikaların da görüşü alınmıştır.	X					
3.3.6 - Görev tanımları ve performans kriterleri tüm çalışanlar için ayrıntılı olarak hazırlanarak çalışanlara duyurulmuş ve ücretlendirme kararlarında kullanılmıştır.	X					
3.3.7 - Çalışanlar arasında ayrımcılık yapılmasını önlemek ve çalışanları şirket içi fiziksel, ruhsal ve duygusal açıdan kötü muamelelere karşı korumaya yönelik prosedürler, eğitimler, farkındalığı artırma, hedefler, izleme, şikâyet mekanizmaları gibi önlemler alınmıştır.	X					
3.3.8 - Şirket, dernek kurma özgürlüğünü ve toplu iş sözleşmesi hakkının etkin bir biçimde tanınmasını desteklemektedir.	X					
3.3.9 - Çalışanlar için güvenli bir çalışma ortamı sağlanmaktadır.	X					

Kurumsal Yönetim Uyum Raporu (URF)	Evet	Kismen	Hayır	Muaf	İlgisiz	Açıklama
<b>3.4. MÜŞTERİLER VE TEDARİKÇİLERLE İLİŞKİLER</b>						
3.4.1-Şirket, müşteri memnuniyetini ölçmüştür ve koşulsuz müşteri memnuniyeti anlayışıyla faaliyet göstermiştir.	X					
3.4.2 - Müşterinin satın aldığı mal ve hizmete ilişkin taleplerinin işleme konulmasında gecikme olduğunda bu durum müşterilere bildirilmektedir.	X					
3.4.3 - Şirket mal ve hizmetlerle ilgili kalite standartlarına bağlıdır.	X					
3.4.4 - Şirket, müşteri ve tedarikçilerin ticari sır kapsamındaki hassas bilgilerinin gizliliğini korumaya yönelik kontrollere sahiptir.	X					
<b>3.5. ETİK KURALLAR VE SOSYAL SORUMLULUK</b>						
3.5.1 - Yönetim kurulu Etik Davranış Kuralları'nı belirleyerek şirketin kurumsal internet sitesinde yayımlamıştır.	X					
3.5.2- Ortaklık, sosyal sorumluluk konusunda duyarlıdır. Yolsuzluk ve rüşvetin önlenmesine yönelik tedbirler almıştır.	X					
<b>4.1. YÖNETİM KURULUNUN İŞLEVİ</b>						
4.1.1-Yönetim kurulu, strateji ve risklerin şirketin uzun vadeli çıkarlarını tehdit etmemesini ve etkin bir risk yönetimi uygulanmasını sağlamaktadır.	X					
4.1.2-Toplantı gündem ve tutanakları, yönetim kurulunun şirketin stratejik hedeflerini tartışarak onayladığını, ihtiyaç duyulan kaynakları belirlediğini ve yönetimin performansının denetlendiğini ortaya koymaktadır.	X					
<b>4.2. YÖNETİM KURULUNUN FAALİYET ESASLARI</b>						
4.2.1-Yönetim kurulu faaliyetlerini belgelendirmiş ve pay sahiplerinin bilgisine sunmuştur.	X					
4.2.2-Yönetim kurulu üyelerinin görev ve yetkileri yıllık faaliyet raporunda açıklanmıştır.		X				Faaliyet raporunda yönetim kurulu üyelerinin görev ve yetkileri ile ilgili Türk Ticaret Kanunu'na ve esas sözleşmede belirtilen yetkilere haiz olduğu belirtilmekle birlikte ayrıntılı bir düzenlemeye yer verilmemiştir.
4.2.3 - Yönetim kurulu, şirketin ölçeğine ve faaliyetlerinin karmaşıklığına uygun bir iç kontrol sistemi oluşturmuştur.	X					
4.2.4-İç kontrol sisteminin işleyişi ve etkinliğine dair bilgiler yıllık faaliyet raporunda verilmiştir.	X					
4.2.5 - Yönetim kurulu başkanı ve icra başkanı (genel müdür) görevleri birbirinden ayrılmış ve tanımlanmıştır.	X					
4.2.7-Yönetim kurulu, yatırımcı ilişkileri bölümü ve kurumsal yönetim komitesinin etkili bir şekilde çalışmasını sağlamak ve şirket ile pay sahipleri arasındaki anlaşmazlıkların giderilmesinde ve pay sahipleriyle iletişimde yatırımcı ilişkileri bölümü ve kurumsal yönetim komitesiyle yakın işbirliği içinde çalışmıştır.	X					
4.2.8 - Yönetim kurulu üyelerinin görevleri esnasındaki kusurları ile şirkette sebep olacakları zarara ilişkin olarak Şirket, sermayenin %25'ini aşan bir bedelle yönetici sorumluluk sigortası yaptırmıştır.			X			Yönetim kurulu üyelerinin görevleri esnasındaki kusurları ile şirkette sebep olacakları zararlara ilişkin yönetici sorumluluk sigortası bulunmamaktadır.
<b>4.3. YÖNETİM KURULUNUN YAPISI</b>						
4.3.9- Şirket yönetim kurulunda, kadın üye oranı için asgari %25'lik bir hedef belirleyerek bu amaca ulaşmak için politika oluşturmuştur. Yönetim kurulu yapısı yıllık olarak gözden geçirilmekte ve aday belirleme süreci bu politikaya uygun şekilde gerçekleştirilmektedir.			X			Yönetim kurulunda, kadın üye oranı için asgari %25 'lik hedef ile ilgili bir politika bulunmamaktadır. Ancak Yönetim Kurulu Üyelerinin bir tanesi kadın adaydan oluşmaktadır.
4.3.10 - Denetimden sorumlu komitenin üyelerinden en az birinin denetim/muhasebe ve finans konusunda 5 yıllık tecrübesi vardır.	X					

Kurumsal Yönetim Uyum Raporu (URF)	Evet	Kismen	Hayır	Muaf	İlgisiz	Açıklama
<b>4.4. YÖNETİM KURULU TOPLANTILARININ ŞEKLİ</b>						
4.4.1 - Bütün yönetim kurulu üyelerinin, yönetim kurulu toplantılarının çoğuna fiziksel veya elektronik katılım sağlamıştır.	X					
4.4.2 - Yönetim kurulu, gündemde yer alan konularla ilgili bilgi ve belgelerin toplantıdan önce tüm üyelere gönderilmesi için asgari bir süre tanımlamıştır.	X					
4.4.3 - Toplantıya katılmayan ancak görüşlerini yazılı olarak yönetim kuruluna bildiren üyenin görüşleri diğer üyelerin bilgisine sunulmuştur.			X			Bu kapsamda herhangi bir durum yaşanmamıştır.
4.4.4 - Yönetim kurulunda her üyenin bir oy hakkı vardır.	X					
4.4.5 - Yönetim kurulu toplantılarının ne şekilde yapılacağı şirket içi düzenlemeler ile yazılı hale getirilmiştir.	X					
4.4.6 - Yönetim kurulu toplantı zaptı gündemdeki tüm maddelerin görüşüldüğünü ortaya koymakta ve karar zaptı muhalif görüşleri de içerecek şekilde hazırlanmaktadır.	X					
4.4.7 - Yönetim kurulu üyelerinin şirket dışında başka görevler alması sınırlanmıştır. Yönetim kurulu üyelerinin şirket dışında aldığı görevler genel kurul toplantısında pay sahiplerinin bilgisine sunulmuştur.			X			Yönetim kurulu üyelerinin şirket dışında başka görevler alması ile ilgili bir kısıt bulunmamaktadır.
<b>4.5. YÖNETİM KURULU BÜNYESİNDE OLUŞTURULAN KOMİTELER</b>						
4.5.5 - Her bir yönetim kurulu üyesi sadece bir komitede görev almaktadır.			X			Komiteler, en az bir bağımsız yönetim kurulu üyesi ile uygun görülen diğer üyelerden oluşturulmuştur.
4.5.6 - Komiteler, görüşlerini almak için gerekli gördüğü kişileri toplantılara davet etmiştir ve görüşlerini almıştır.	X					
4.5.7 - Komitenin danışmanlık hizmeti aldığı kişi/kuruluşun bağımsızlığı hakkında bilgiye yıllık faaliyet raporunda yer verilmiştir.			X			Komiteler tarafından danışmanlık hizmeti alınmamıştır.
4.5.8 - Komite toplantılarının sonuçları hakkında rapor düzenlenerek yönetim kurulu üyelerine sunulmuştur.	X					
<b>4.6. YÖNETİM KURULU ÜYELERİNE VE İDARİ SORUMLULUĞU BULUNAN YÖNETİCİLERE SAĞLANAN MALİ HAKLAR</b>						
4.6.1 - Yönetim kurulu, sorumluluklarını etkili bir şekilde yerine getirip getirmediğini değerlendirmek üzere yönetim kurulu performans değerlendirmesi gerçekleştirmiştir.			X			Yönetim kurulu performans değerlendirmesi yapılmamıştır.
4.6.4 - Şirket, yönetim kurulu üyelerinden herhangi birisine veya idari sorumluluğu bulunan yöneticilerine kredi kullandırmamış, borç vermemiş veya ödünç verilen borcun süresini uzatmamış, şartları iyileştirmemiş, üçüncü şahıslar aracılığıyla kişisel bir kredi başlığı altında kredi kullandırmamış veya bunlar lehine kefalet gibi teminatlar vermemiştir.	X					
4.6.5 - Yönetim kurulu üyeleri ve idari sorumluluğu bulunan yöneticilere verilen ücretler yıllık faaliyet raporunda kişi bazında açıklanmıştır.		X				Üst düzey yöneticilere sağlanan maaş, prim ve benzeri faydalar faaliyet raporlarında paylaşılmış olup, kişi bazında açıklanmamıştır.

## KURUMSAL YÖNETİM BİLGİ FORMU (KYBF)

1. PAY SAHİPLERİ	
<b>1.1. Pay Sahipliği Haklarının Kullanımının Kolaylaştırılması</b>	
Yıl boyunca şirketin düzenlediği yatırımcı konferans ve toplantılarının sayısı	Şirketimizce, genel kurul toplantısı hariç yatırımcılara yönelik konferans veya toplantı düzenlenmemiştir.
<b>1.2. Bilgi Alma ve İnceleme Hakkı</b>	
Özel denetçi talebi sayısı	Özel denetçi talebi bulunmamaktadır.
Genel kurul toplantısında kabul edilen özel denetçi talebi sayısı	Özel denetçi talebi bulunmamaktadır.
<b>1.3. Genel Kurul</b>	
İlke 1.3.1 (a-d) kapsamında talep edilen bilgilerin duyurulduğu KAP duyurusunun bağlantısı	<a href="https://www.kap.org.tr/tr/Bildirim/1160823">https://www.kap.org.tr/tr/Bildirim/1160823</a>
Genel kurul toplantısıyla ilgili belgelerin Türkçe ile eş anlamlı olarak İngilizce olarak da sunulup sunulmadığı	Sunulmamıştır. Şirket duyuruları yalnız Türkçe olarak yayınlanmaktadır.
İlke 1.3.9 kapsamında, bağımsız üyelerin çoğunluğunun onayı veya katılanların oybirliği bulunmayan işlemlerle ilgili KAP duyurularının bağlantıları	Bu kapsamda alınmış herhangi bir Yönetim Kurulu kararı veya yapılmış herhangi bir duyuru bulunmamaktadır.
Kurumsal Yönetim Tebliği (II-17.1) madde 9 kapsamında gerçekleştirilen ilişkili taraf işlemlerle ilgili KAP duyurularının bağlantıları	<a href="https://www.kap.org.tr/tr/Bildirim/1121781">https://www.kap.org.tr/tr/Bildirim/1121781</a>
Kurumsal Yönetim Tebliği (II-17.1) madde 10 kapsamında gerçekleştirilen yaygın ve süreklilik arz eden işlemlerle ilgili KAP duyurularının bağlantıları	<a href="https://www.kap.org.tr/tr/Bildirim/1121781">https://www.kap.org.tr/tr/Bildirim/1121781</a>
Şirketin kurumsal internet sitesinde, bağış ve yardımlara ilişkin politikanın yer aldığı bölümün adı	Yatırımcı İlişkileri / Kurumsal Yönetim / Bağış Politikası
Bağış ve yardımlara ilişkin politikanın kabul edildiği genel kurul tutanağının yer aldığı KAP duyurusunun bağlantısı	Yoktur.
Esas sözleşmede menfaat sahiplerinin genel kurula katılımını düzenleyen madde numarası	Madde 15
Genel kurula katılan menfaat sahipleri hakkında bilgi	2023 yılında 2022 yılı için yapılan Genel Kurul toplantısına pay sahipleri dışında katılım olmamıştır. Ancak menfaat sahiplerinin Genel Kurula katılımı ile ilgili bir kısıt bulunmamaktadır.
<b>1.4. Oy Hakları</b>	
Oy hakkında imtiyaz bulunup bulunmadığı	Hayır (No)
Oyda imtiyaz bulunuyorsa, imtiyazlı pay sahipleri ve oy oranları	Yoktur.
En büyük pay sahibinin ortaklık oranı	74,62%
<b>1.5. Azlık Hakları</b>	
Azlık haklarının, şirketin esas sözleşmesinde (içerik veya oran bakımından) genişletilip genişletilmediği	Hayır (No)
Azlık hakları içerik ve oran bakımından genişletildi ise ilgili esas sözleşme maddesinin numarasını belirtiniz.	Yoktur.
<b>1.6. Kar Payı Hakkı</b>	
Kurumsal internet sitesinde kar dağıtım politikasının yer aldığı bölümün adı	Yatırımcı İlişkileri / Kurumsal Yönetim / Kar Dağıtım Politikası
Yönetim kurulunun genel kurula karın dağıtılmamasını teklif etmesi halinde bunun nedenleri ve dağıtılmayan karın kullanım şeklini belirten genel kurul gündem maddesine ilişkin tutanak metni	2022 yılı kârının dağıtılması konusunda, Şirket Yönetim Kurulunun teklifi okundu. Yönetim Kurulu tarafından alınan 12.05.2023 tarihli ve 699 sayılı kararda da belirtildiği üzere, sermaye piyasası mevzuatına göre hesaplanan 2022 yılı Net Dönem Zararının 769.715.184 (yedi yüz altmış dokuz milyon yedi yüz on beş bin yüz seksen dört) Türk Lirası olması ve 2022 yılı faaliyetlerinin zararlı sonuçlanması nedeniyle kar dağıtımı yapılmaması Genel Kurul'un onayına sunuldu. Yönetim Kurulunun Kar dağıtılmaması teklifi 10.000.000 olumsuz oya karşılık 29.849.806.452,5 olumlu oy olarak oybirliği ile kabul edildi.
Yönetim kurulunun genel kurula karın dağıtılmamasını teklif etmesi halinde ilgili genel kurul tutanağının yer aldığı KAP duyurusunun bağlantısı	<a href="https://www.kap.org.tr/tr/Bildirim/1160823">https://www.kap.org.tr/tr/Bildirim/1160823</a>
Genel Kurul Toplantıları	
Genel Kurul Tarihi	7.06.2023 / 22.11.2023



## KURUMSAL YÖNETİM BİLGİ FORMU (KYBF)

1. PAY SAHİPLERİ	
Genel kurul gündemiyle ilgili olarak şirkete iletilen ek açıklama talebi sayısı	0 / 0
Pay sahiplerinin genel kurula katılım oranı	%74,65 / %74,624
Doğrudan temsil edilen payların oranı	%0,026 / %0
Vekaleten temsil edilen payların oranı	%74,624 / %74,624
Şirket'in kurumsal internet sitesinde her gündem maddesiyle ilgili olumlu ve olumsuz oyları da gösterir şekilde genel kurul toplantı tutanaklarının yer aldığı bölümün adı	Yatırımcı İlişkileri/Genel Kurullar/Olağan Genel Kurul Tutanakları Yatırımcı İlişkileri/Genel Kurullar/Olağanüstü Genel Kurul Tutanakları
Kurumsal internet sitesinde genel kurul toplantısında yönetilen tüm soru ve bunlara sağlanan yanıtların yer aldığı bölümün adı	- / -
Genel kurul toplantı tutanağının ilişkili taraflarla ilgili madde veya paragraf numarası	Madde 3 / -
Yönetim kuruluna bildirimde bulunan imtiyazlı bir şekilde ortaklık bilgilerine ulaşma imkanı bulunan kişi sayısı (İçeriden öğrenenler listesi)	38 / 38
KAP'ta yayınlanan genel kurul bildiriminin bağlantısı	<a href="https://www.kap.org.tr/tr/Bildirim/1160823">https://www.kap.org.tr/tr/Bildirim/1160823</a> <a href="https://www.kap.org.tr/tr/Bildirim/1242260">https://www.kap.org.tr/tr/Bildirim/1242260</a>
2. KAMUYU AYDINLATMA VE ŞEFFAFLIK	
2.1. Kurumsal İnternet Sitesi	
Kurumsal internet sitesinde 2.1.1. numaralı kurumsal yönetim ilkesinde talep edilen bilgilerin yer aldığı bölümlerin adları	Yatırımcı İlişkileri / Mali Bilgiler / Yıllık Finansal Tablolar ve Faaliyet Raporları
Kurumsal internet sitesinde doğrudan veya dolaylı bir şekilde payların %5'inden fazlasına sahip olan gerçek kişi pay sahiplerinin listesinin yer aldığı bölüm	Yatırımcı İlişkileri / Şirket Bilgileri / Ortaklık Yapısı
Kurumsal internet sitesinin hazırlandığı diller	Türkçe ve İngilizce
2.2. Faaliyet Raporu	
2.2.2. numaralı kurumsal yönetim ilkesinde belirtilen bilgilerin faaliyet raporunda yer aldığı sayfa numaraları veya bölüm adları	
a) Yönetim kurulu üyeleri ve yöneticilerin şirket dışında yürüttükleri görevler ve üyelerin bağımsızlık beyanlarının yer aldığı sayfa numarası veya bölüm adı	Yatırımcı İlişkileri / Mali Bilgiler / Yıllık Finansal Tablolar ve Faaliyet Raporları / 2023 Aralık Ayı Faaliyet Raporu / Kurumsal Yönetim İlkeleri Uyum Raporu / Bölüm-III Menfaat Sahipleri / Madde 15
b) Yönetim Kurulu bünyesinde oluşturulan komitelere ilişkin bilginin sayfa numarası veya bölüm adı	Yatırımcı İlişkileri / Mali Bilgiler / Yıllık Finansal Tablolar ve Faaliyet Raporları / 2023 Aralık Ayı Faaliyet Raporu / Kurumsal Yönetim İlkeleri Uyum Raporu / Bölüm-III Menfaat Sahipleri / Madde 17
c) Yönetim kurulunun yıl içerisindeki toplantı sayısı ve üyelerin toplantılara katılım durumu bilgisinin sayfa numarası veya bölüm adı	Yatırımcı İlişkileri / Mali Bilgiler / Yıllık Finansal Tablolar ve Faaliyet Raporları / 2023 Aralık Ayı Faaliyet Raporu / A- Genel Bilgiler / Yönetim Kurulunun Dönem İçerisindeki Toplantı Sayısı ve Yönetim Kurulu Durumu / Madde 5 ve Faaliyet Raporu / Kurumsal Yönetim İlkeleri Uyum Raporu Bölüm III Menfaat Sahipleri / Madde 17
ç) Şirket faaliyetlerini önemli derecede etkileyebilecek mevzuat değişiklikleri hakkında bilginin sayfa numarası veya bölüm adı	Yatırımcı İlişkileri / Mali Bilgiler / Yıllık Finansal Tablolar ve Faaliyet Raporları / 2023 Aralık Ayı Faaliyet Raporu / G- Diğer Hususlar / Şirket Faaliyetlerini Önemli Derecede Etkileyebilecek Mevzuat Değişiklikleri Hakkında Bilgi / Madde 1
d) Şirket aleyhine açılan önemli davalar ve olası sonuçları hakkında bilginin sayfa numarası veya bölüm adı	Yatırımcı İlişkileri / Mali Bilgiler / Yıllık Finansal Tablolar ve Faaliyet Raporları / 2023 Aralık Ayı Dipnotlar / Dava Karşılıkları
e) Şirketin yatırım danışmanlığı ve derecelendirme gibi hizmet aldığı kurumlara arasındaki çıkar çatışmaları ve bunları önlemek için alınan tedbirlere ilişkin bilginin sayfa numarası veya bölüm adı	Şirketimiz tarafından, yatırım danışmanlığı ve derecelendirme hakkında herhangi bir kurumdan hizmet alınmamıştır.
f) Sermayeye doğrudan katılım oranının %5'i aştığı karşılıklı iştiraklere ilişkin bilginin sayfa numarası veya bölüm adı	Sermayeye doğrudan katılım oranının %5'i aştığı karşılıklı iştirakler bulunmamaktadır.
g) Çalışanların sosyal hakları, mesleki eğitimi ile diğer toplumsal ve çevresel sonuç doğuran şirket faaliyetlerine ilişkin kurumsal sosyal sorumluluk faaliyetleri hakkında bilginin sayfa numarası veya bölüm adı	Yatırımcı İlişkileri / Mali Bilgiler / Yıllık Finansal Raporlar ve Faaliyet Raporları / 2023 Aralık Ayı Faaliyet Raporu / A- Genel Bilgiler / Personel ve İşçi Hareketleri ve Toplu Sözleşme Uygulamaları ve Personel ve İşçiye Sağlanan Hak ve Menfaatler / Madde 6

## KURUMSAL YÖNETİM BİLGİ FORMU (KYBF)

3. MENFAAT SAHİPLERİ	
<b>3.1. Menfaat Sahiplerine İlişkin Şirket Politikası</b>	
Kurumsal internet sitesinde tazminat politikasının yer aldığı bölümün adı	Yatırımcı İlişkileri / Kurumsal Yönetim / Tazminat Politikası
Çalışan haklarının ihlali nedeniyle şirket aleyhine kesinleşen yargı kararlarının sayısı	3
İhbar mekanizmasıyla ilgili yetkilinin unvanı	Yoktur.
Şirketin ihbar mekanizmasına erişim bilgileri	Yoktur.
<b>3.2. Menfaat Sahiplerinin Şirket Yönetimine Katılımının Desteklenmesi</b>	
Kurumsal internet sitesinde, çalışanların yönetim organlarına katılımına ilişkin olan iç düzenlemelerin yer aldığı bölümün adı	Yoktur.
Çalışanların temsil edildiği yönetim organları	Sendika.
<b>3.3. Şirketin İnsan Kaynakları Politikası</b>	
Kilit yönetici pozisyonları için halefiyet planı geliştirilmesinde yönetim kurulunun rolü	Şirket ve piyasa koşulları dışında, Yönetim Kurulunun belirlenmiş bir rolü bulunmamaktadır.
Kurumsal internet sitesinde fırsat eşitliği ve personel alımı ölçütlerini içeren insan kaynakları politikasının yer aldığı bölümün adı veya politikanın ilgili maddelerinin özeti	Yatırımcı İlişkileri / Kurumsal Yönetim / İnsan Kaynakları Politikası
Pay edindirme planı bulunup bulunmadığı	Pay edindirme planı bulunmuyor (There isn't an employee stock ownership programme)
Kurumsal internet sitesinde ayrımcılık ve kötü muameleyi önlemeye yönelik önlemleri içeren insan kaynakları politikasının yer aldığı bölümün adı veya politikanın ilgili maddelerinin özeti	Yatırımcı İlişkileri / Kurumsal Yönetim / İnsan Kaynakları Politikası
İş kazalarıyla ilgili sorumluluk sebebiyle şirket aleyhine kesinleşen yargı kararı sayısı	İş kazaları ile ilgili şirket aleyhine kesinleşen dava yoktur.
<b>3.5. Etik Kurallar ve Sosyal Sorumluluk</b>	
Kurumsal internet sitesinde etik kurallar politikasının yer aldığı bölümün adı	Yatırımcı İlişkileri / Kurumsal Yönetim / Etik Kurallar
Kurumsal internet sitesinde kurumsal sosyal sorumluluk raporunun yer aldığı bölümün adı. Kurumsal sosyal sorumluluk raporu yoksa, çevresel, sosyal ve kurumsal yönetim konularında alınan önlemler	Çevre / Çevre Faaliyetlerimiz / Atık Yönetimi / Karbon Ayak İzi
İrtikap ve rüşvet de dahil olmak üzere her türlü yolsuzlukla mücadele için alınan önlemler	Batisöke Yönetim Kurulu Üyeleri, çalışanları ve tüm üçüncü tarafların yolsuzluk kapsamında Batisöke'yi zan altında bırakabilecek her türlü davranış ve hareketten uzak durması gerekir. Kamu ya da özel sektör fark etmeksizin, yolsuzluk kapsamına girebilecek her türlü nakdi/gayri nakdi menfaatin alınması veya verilmesi yasaktır. Şirket faaliyetlerinin genel işleyişi sırasında, hiçbir işlem, herhangi bir departmanda başlayıp yine aynı departman tarafından sonuçlandırılmaz. Dolayısıyla departmanlar arası gerçekleşen iş ve işlemlerde, devamlı bir birini kontrol eden iç kontrol mekanizması oluşturulmuştur.
<b>4. YÖNETİM KURULU-I</b>	
<b>4.2. Yönetim Kurulunun Faaliyet Esasları</b>	
En son yönetim kurulu performans değerlendirmesinin tarihi	Yönetim kurulunun performans değerlendirmesine yönelik bir çalışma yapılmamıştır.
Yönetim kurulu performans değerlendirmesinde bağımsız uzmanlardan yararlanılıp yararlanılmadığı	Hayır (No)
Bütün yönetim kurulu üyelerinin ibra edilip edilmediği	Evet (Yes)
Görev dağılımı ile kendisine yetki devredilen yönetim kurulu üyelerinin adları ve söz konusu yetkilerin içeriği	Genel Kurul toplantısı sonrası, görev dağılımı gündemiyle yapılan Yönetim Kurulu toplantısında;Sabit Aydın - Yönetim Kurulu Başkanı, Gülant CANDAŞ - Yönetim Kurulu Başkan Vekili, Ömer Çağdaş SELVİ- Yönetim Kurulu Görevli Üyesi
İç kontrol birimi tarafından denetim kuruluna veya diğer ilgili komitelere sunulan rapor sayısı	3

**KURUMSAL YÖNETİM BİLGİ FORMU (KYBF)**

Faaliyet raporunda iç kontrol sisteminin etkinliğine ilişkin değerlendirmenin yer aldığı bölümün adı veya sayfa numarası	Yatırımcı İlişkileri / Mali Bilgiler / Yıllık Finansal Raporlar ve Faaliyet Raporları / 2023 Aralık Ayı Faaliyet Raporu / D- Faaliyetleri ve Faaliyetlere İlişkin Önemli Gelişmeler / İç Kontrol Sistemi ve İç Denetim Faaliyetleri / Madde 2 ve Faaliyet Raporu / Kurumsal Yönetim İlkeleri Uyum Raporu / Madde 18
Yönetim kurulu başkanının adı	Sabit AYDIN
İcra başkanı / genel müdürün adı	Şirketimizin İcra Kurulu Başkanı bulunmamaktadır. Şirketin Murahhas Aza görevinde Sn. Gülant CANDAS bulunmamaktadır.
Yönetim kurulu başkanı ve icra başkanı/genel müdürün aynı kişi olmasına ilişkin gerekçenin belirtildiği KAP duyurusunun bağlantısı	-
Yönetim kurulu üyelerinin görevleri esnasındaki kusurları ile şirkette sebep olacakları zararın, şirket sermayesinin %25'ini aşan bir bedelle sigorta edildiğine ilişkin KAP duyurusunun bağlantısı	Yönetim kurulu üyelerinin görevleri esnasındaki kusurları ile şirkette sebep olacakları zararlara ilişkin yönetici sorumluluk sigortası yoktur. Ancak mevzuat gereği zorunluluk bulunmamaktadır.
Kurumsal internet sitesinde kadın yönetim kurulu üyelerinin oranını artırmaya yönelik çeşitlilik politikası hakkında bilgi verilen bölümün adı	Yoktur.
Kadın üyelerin sayısı ve oranı	Kadın üye sayısı birdir.Oran %14 'tür.

**Kurumsal Yönetim Bilgi Formu (KYBF)****Yönetim Kurulunun Yapısı**

Yönetim Kurulu Üyesinin Adı/Soyadı	İcrada Görevli Olup Olmadığı	Bağımsız Üye Olup Olmadığı	Yönetim Kuruluna İlk Seçilme Tarihi	Bağımsızlık Beyanının Yer Aldığı KAP Duyurusunun Bağlantısı	Bağımsız Üyenin Aday Gösterme Komitesi Tarafından Değerlendirilip Değerlendirilmediği	Bağımsızlığını Kaybeden Üye Olup Olmadığı	Denetim, Muhasebe ve/veya Finans Alanında En Az 5 Yıllık Deneyime Sahip Olup Olmadığı
SABİT AYDIN	İcrada görevli	Bağımsız üye değil	8/17/2021	-	Değerlendirilmedi	Hayır	Hayır
GÜLANT CANDAS	İcrada görevli	Bağımsız üye değil	8/17/2021	-	Değerlendirilmedi	Hayır	Evet
ERDOĞAN GÖĞEN	İcrada Görevli Değil	Bağımsız üye değil	8/17/2021	-	Değerlendirilmedi	Hayır	Evet
ÖMER ÇAĞDAŞ SELVİ	İcrada görevli	Bağımsız üye değil	8/17/2021	-	Değerlendirilmedi	Hayır	Hayır
ŞÜKRÜ SERDAR BAĞCIOĞLU	İcrada Görevli Değil	Bağımsız üye	7/24/2020	-	Değerlendirildi	Hayır	Evet
MUSTAFA TEOMAN GÜR-GAN	İcrada Görevli Değil	Bağımsız üye	7/24/2020	-	Değerlendirildi	Hayır	Evet
UFUK BALA YÜCEL	İcrada Görevli Değil	Bağımsız üye	10/6/2022	-	Değerlendirildi	Hayır	Evet

## KURUMSAL YÖNETİM BİLGİ FORMU (KYBF)

4. YÖNETİM KURULU-II	
<b>4.4. Yönetim Kurulu Toplantılarının Şekli</b>	
Raporlama döneminde fiziki veya elektronik olarak toplanmak suretiyle yapılan yönetim kurulu toplantılarının sayısı	Yönetim Kurulu, 2023 yılı içinde 19 defa toplanmıştır.
Yönetim kurulu toplantılarına ortalama katılım oranı	97%
Yönetim kurulunun çalışmalarını kolaylaştırmak için elektronik bir portal kullanılıp kullanılmadığı	Evet (Yes)
Yönetim kurulu çalışma esasları uyarınca, bilgi ve belgelerin toplantıdan kaç gün önce üyelere sunulduğu	5 Gün
Kurumsal internet sitesinde yönetim kurulu toplantılarının ne şekilde yapılacağına belirlendiği şirket içi düzenlemeler hakkında bilginin yer aldığı bölümün adı	Yatırımcı İlişkileri / Şirket Bilgileri / Esas Sözleşme Yönetim kurulu toplantılarının ne şekilde yapılacağı, Şirketimiz Ana Sözleşmesinin 11. Maddesinde, Yönetim Kurulu Toplantıları başlığı altında düzenlenmiştir.
Üyelerin şirket dışında başka görevler almasını sınırlandıran politikada belirlenen üst sınır	Yasal mevzuat gereği veya Şirket Ana Sözleşmesinde herhangi bir sınırlama bulunmamaktadır.
<b>4.5. Yönetim Kurulu Bünyesinde Oluşturulan Komiteler</b>	
Faaliyet raporunda yönetim kurulu komitelerine ilişkin bilgilerin yer aldığı sayfa numarası veya ilgili bölümün adı	Faaliyet Raporu / Kurumsal Yönetim İlkeleri Uyum Raporu Bölüm III Menfaat Sahipleri / Madde 17
Komite çalışma esaslarının duyurulduğu KAP duyurusunun bağlantısı	-

## KURUMSAL YÖNETİM BİLGİ FORMU (KYBF)

## Yönetim Kurulu Komiteleri-I

Yönetim Kurulu Komitelerinin Adları	Birinci Sütunda "Diğer" Olarak Belirtilen Komitenin Adı	Komite Üyelerinin Adı-Soyadı	Komite Başkanı Olup Olmadığı	Yönetim Kurulu Üyesi Olup Olmadığı
Kurumsal Yönetim Komitesi	-	ŞÜKRÜ SERDAR BAĞCIOĞLU	Evet	Yönetim kurulu üyesi
Kurumsal Yönetim Komitesi	-	ERDOĞAN GÖĞEN	Hayır	Yönetim kurulu üyesi
Kurumsal Yönetim Komitesi	-	ONUR BAYRAM	Hayır	Yönetim kurulu üyesi değil
Denetim Komitesi	-	MUSTAFA TEOMAN GÜRGAN	Evet	Yönetim kurulu üyesi
Denetim Komitesi	-	ŞÜKRÜ SERDAR BAĞCIOĞLU	Hayır	Yönetim kurulu üyesi
Riskin Erken Saptanması Komitesi	-	MUSTAFA TEOMAN GÜRGAN	Evet	Yönetim kurulu üyesi
Riskin Erken Saptanması Komitesi	-	UFUK BALA YÜCEL	Hayır	Yönetim kurulu üyesi

4. YÖNETİM KURULU-III	
<b>4.5. Yönetim Kurulu Bünyesinde Oluşturulan Komiteler-II</b>	
Faaliyet raporu veya kurumsal internet sitesinin, denetim komitesinin, faaliyetleri hakkında bilgi verilen bölümünü belirtiniz (sayfa numarası veya bölümün adı)	Yatırımcı İlişkileri / Şirket Bilgileri / Esas Sözleşme Yönetim kurulu toplantılarının ne şekilde yapılacağı, Şirketimiz Ana Sözleşmesinin 11. Maddesinde, Yönetim Kurulu Toplantıları başlığı altında düzenlenmiştir.
Faaliyet raporu veya kurumsal internet sitesinin, kurumsal yönetim komitesinin faaliyetleri hakkında bilgi verilen bölümünü belirtiniz (sayfa numarası veya bölümün adı)	Faaliyet Raporu / Kurumsal Yönetim İlkeleri Uyum Raporu Bölüm III Menfaat Sahipleri / Madde 17
Faaliyet raporu veya kurumsal internet sitesinin, aday gösterme komitesinin faaliyetleri hakkında bilgi verilen bölümünü belirtiniz (sayfa numarası veya bölümün adı)	Faaliyet Raporu / Kurumsal Yönetim İlkeleri Uyum Raporu Bölüm III Menfaat Sahipleri / Madde 17
Faaliyet raporu veya kurumsal internet sitesinin, riskin erken saptanması komitesinin faaliyetleri hakkında bilgi verilen bölümünü belirtiniz (sayfa numarası veya bölümün adı)	Faaliyet Raporu / Kurumsal Yönetim İlkeleri Uyum Raporu Bölüm III Menfaat Sahipleri / Madde 17
Faaliyet raporu veya kurumsal internet sitesinin, ücret komitesinin faaliyetleri hakkında bilgi verilen bölümünü belirtiniz (sayfa numarası veya bölümün adı)	Faaliyet Raporu / Kurumsal Yönetim İlkeleri Uyum Raporu Bölüm III Menfaat Sahipleri / Madde 17

**KURUMSAL YÖNETİM BİLGİ FORMU (KYBF)**

4.6. Yönetim Kurulu Üyelerine ve İdari Sorumluluğu Bulunan Yöneticilere Sağlanan Mali Haklar	
Faaliyet raporunun, operasyonel ve finansal performans hedeflerine ve bunlara ulaşıp ulaşılmadığına ilişkin bilginin verildiği sayfa numarası veya bölüm adı	Faaliyet Raporu / D- Faaliyetleri ve Faaliyetlere İlişkin Önemli Gelişmeler
Kurumsal internet sitesinin, icrada görevli ve icrada görevli olmayan üyelere ilişkin ücretlendirme politikasının yer aldığı bölümünün adı	www.batisoke.com.tr / Yatırımcı İlişkileri / Kurumsal Yönetim /Yönetim Kurulu Komiteleri / Kurumsal Yönetim Komitesi / Ücret Politikası
Faaliyet raporunun, yönetim kurulu üyelerine ve idari sorumluluğu bulunan yöneticilere verilen ücretler ile sağlanan diğer tüm menfaatlerin belirtildiği sayfa numarası veya bölüm adı	Faaliyet Raporu / B- Yönetim Kurulu Üyeleri ve Üst Düzey Yöneticilere Sağlanan Mali Haklar, Sağlanan Huzur Hakkı, Ücret, Prim, İkramiye, Kâr Payı Gibi Mali Menfaatlerin Toplam Tutarı

**KURUMSAL YÖNETİM BİLGİ FORMU (KYBF)****Yönetim Kurulu Komiteleri-II**

Yönetim Kurulu Komitelerinin Adları	Birinci Sütunda "Diğer" Olarak Belirtilen Komitenin Adı	İcrada Görevli Olmayan Yöneticilerin Oranı	Komitede Bağımsız Üyelerin Oranı	Komitenin Gerçekleştirdiği Fiziki Toplantı Sayısı	Komitenin Faaliyetleri Hakkında Yönetim Kuruluna Sunduğu Rapor Sayısı
Denetim Komitesi	-	100%	100%	5	5
Kurumsal Yönetim Komitesi	-	100%	33%	1	1
Riskin Erken Saptanması Komitesi	-	100%	100%	6	6

# BATISÖKE SÜRDÜRÜLEBİLİRLİK UYUM RAPORU

Sürdürülebilirlik Uyum Raporu	Uyum Durumu				Açıklama	Kamuya Açıklanan Bilgilere İlişkin Rapor Bilgisi
	Evet	Kismen	Hayır	İlgisiz		
<b>A. GENEL İLKELER</b>						
<b>A1. Strateji, Politika ve Hedefler</b>						
<b>A1.1.</b> Ortaklık yönetim kurulu tarafından öncelikli çevresel, sosyal ve kurumsal yönetim (ÇSY) konuları, riskleri ve fırsatları belirlenmiştir.		X			Entegre Yönetim Sistemi kapsamında çevresel, sosyal ve kurumsal riskler ve etkiler yönetimi sağlanmaktadır. Bununla birlikte, 2024 yılında İsg, Çevre ve Sürdürülebilirlik Departmanı oluşturulmuş, 2024 yılı itibarıyla yönetim kurulu tarafından yetkilendirilen Sürdürülebilirlik Komitesi öncelikli çevresel, sosyal ve kurumsal yönetim (ÇSY) konuları, hedefleri, riskleri ve fırsatları belirlemekte ve çalışmalar yürütülmektedir.	-
<b>A1.1.</b> Ortaklık yönetim kurulu tarafından ÇSY politikaları (Örn: Çevre Politikası, Enerji Politikası, İnsan Hakları ve Çalışan Politikası vb.) oluşturulmuş ve kamuya açıklanmıştır.		X			Yönetim kurulu tarafından ÇSY politikaları oluşturulmuştur. Entegre Yönetim Sistemleri Politikası mevcuttur. İnsan Hakları Politikası, Rüşvet ve Yolsuzlukla Mücadele Politikası ve İş Etiği Kuralları ve Çalışma Esasları mevcuttur. Yıl içinde kamuya açıklanması sağlanacaktır.	-
<b>A1.2.</b> ÇSY politikaları kapsamında belirlenen kısa ve uzun vadeli hedefler kamuya açıklanmıştır.		X			İşbu raporda A1.1'de kısmen bahsedilmiştir.	-
<b>A2. Uygulama/İzleme</b>						
<b>A2.1.</b> ÇSY politikalarının yürütülmesinden sorumlu komiteler ve/veya birimler ile ÇSY konularıyla ilgili ortaklıktaki en üst düzey sorumlular ve görevleri belirlenerek kamuya açıklanmıştır.		X			Yönetim Kurulu'na bağlı Sürdürülebilirlik Komitesi ve Sürdürülebilirlik Alt Komitesi oluşturulmuştur. Çalışma konuları belirlenmiş olup, alt komite üyelerinden proje ekipleri oluşturulacaktır. 2024 yılında kurulan İsg, Çevre ve Sürdürülebilirlik Departmanı kapsamında sürdürülebilirlik konularının yürütülmesinden sorumludur. Yıl içinde kamuya açıklanması sağlanacaktır.	-
<b>A2.1.</b> Sorumlu komite ve/veya birim tarafından, politikalar kapsamında gerçekleştirilen faaliyetler yıl içinde en az bir kez yönetim kuruluna raporlanmıştır.		X			Yönetim Kurulu'na bağlı Sürdürülebilirlik Komitesi ve Sürdürülebilirlik Alt Komitesi oluşturulmuştur. 2024 yılında kurulan İsg, Çevre ve Sürdürülebilirlik Departmanı sürdürülebilirlik konularının yürütülmesinden sorumludur. Komite en az yılda iki kez yönetim kuruluna raporlar şekilde çalışmaktadır.	-
<b>A2.2.</b> ÇSY hedefleri doğrultusunda uygulama ve eylem planları oluşturulmuş ve kamuya açıklanmıştır.		X			ÇSY hedefleri doğrultusunda uygulama ve eylem planları oluşturulmuş, Sürdürülebilirlik Raporu'nda yer verilmiştir. 2024 yılında kamuya açıklanması planlanmaktadır.	-
<b>A2.3.</b> ÇSY Kilit Performans Göstergeleri (KPG) ile söz konusu göstergelere yıllar bazında ulaşma düzeyi kamuya açıklanmıştır.		X			İşbu raporda A1.1'de kısmen bahsedilmiştir.	-
<b>A2.4.</b> İş süreçlerine veya ürün ve hizmetlere yönelik sürdürülebilirlik performansını iyileştirici faaliyetler kamuya açıklanmıştır.		X			İş süreçlerine veya ürün ve hizmetlere yönelik sürdürülebilirlik konuları dahilinde iyileştirici çalışmalar yürütülmektedir. 2024 yılında yayınlanması planlanan Sürdürülebilirlik Raporu ile kamuya açıklanacaktır.	-
<b>A3. Raporlama</b>						
<b>A3.1.</b> Faaliyet raporlarında ortaklığın sürdürülebilirlik performansına, hedeflerine ve eylemlerine ilişkin bilgi anlaşılabilir, doğru ve yeterli bir şekilde verilmiştir.			X		Şirketin sürdürülebilirlik performansına, hedeflerine ve eylemlerine ilişkin bilgiler 2024 yılında yayınlanacak Sürdürülebilirlik Raporu'nda yer almaktadır.	-

Sürdürülebilirlik Uyum Raporu	Uyum Durumu				Açıklama	Kamuya Açıklanan Bilgilere İlişkin Rapor Bilgisi
	Evet	Kısmen	Hayır	İlgisiz		
<b>A3. Raporlama</b>						
<b>A3.2.</b> Ortaklık tarafından, faaliyetlerinin Birleşmiş Milletler (BM) 2030 Sürdürülebilir Kalkınma Amaçlarından hangileri ile ilişkili olduğuna ilişkin bilgi kamuya açıklanmıştır.		X			Şirket önceliklendirme matrisi çalışması yaparak, değer zinciri analizleri ile katkı sunulan ve katkının artırılması planlanan Sürdürülebilirlik Kalkınma Amaçlarını seçmiştir. Sürdürülebilirlik Kalkınma Amaçlarına yönelik çalışmalar 2024 yılında yayınlanması planlanan Sürdürülebilirlik Raporu ile kamuya açıklanacaktır.	-
<b>A3.3.</b> ÇSY konularında aleyhte açılan ve/veya sonuçlanan, ÇSY politikaları açısından önemli nitelikteki ve/veya faaliyetleri önemli ölçüde etkileyecek davalar kamuya açıklanmıştır.	X				Dava bulunmamaktadır.	-
<b>A4. Doğrulama</b>						
<b>A4.1.</b> Ortaklığın ÇSY Kilit Performans ölçümleri bağımsız üçüncü tarafça doğrulanmış ve kamuya açıklanmıştır.		X			ÇSY performansına yönelik hedefler ve performans değerleri her yıl Entegre Yönetim Sistemleri kapsamında üçüncü taraf bağımsız denetçiler tarafından denetlenmektedir. Bununla birlikte, ulusal düzeyde Çevre Mevzuatı'na uyumun uygunluk değerlendirmesi de Çevre Şehircilik ve İklim Değişikliği Bakanlığı tarafından yapılan değerlendirmelerle gerçekleştirilmekte ve kayıt altına alınmaktadır. 2024 yılında yayınlanması planlanan Sürdürülebilirlik Raporu ile kamuya açıklanacaktır.	-
<b>B. ÇEVRESEL İLKELER</b>						
<b>B1.</b> Ortaklık, çevre yönetimi alanındaki politika ve uygulamalarını, eylem planlarını, çevresel yönetim sistemlerini (ISO 14001 standardı ile bilinmektedir) ve programlarını kamuya açıklamıştır.		X			Kalite, Çevre, İş Sağlığı ve Güvenliği ile Enerji Yönetim Sistemleri kurulmuş ve belgelendirilmiştir. Yönetim sistemleri entegre olarak idame ettirilerek olup, bu kapsamdaki politika ve diğer dokümantasyon entegre olarak uygulanmaktadır. 2024 yılında yayınlanması planlanan Sürdürülebilirlik Raporu ile kamuya açıklanacaktır. <a href="https://www.batisoke.com.tr/yasal-bilgiler/the-management-systems-policy-of-bati-anadolu-group">https://www.batisoke.com.tr/yasal-bilgiler/the-management-systems-policy-of-bati-anadolu-group</a> <a href="https://www.batisoke.com.tr/yasal-bilgiler/bati-anadolu-grubu-bilgi-guvenligi-politikasi">https://www.batisoke.com.tr/yasal-bilgiler/bati-anadolu-grubu-bilgi-guvenligi-politikasi</a>	-
<b>B2.</b> Çevre yönetimine ilişkin bilgilerin verilmesinde hazırlanan çevresel raporlara ilişkin olarak raporun kapsamı, raporlama dönemi, raporlama tarihi, raporlama koşulları ile ilgili kısıtlar kamuya açıklanmıştır.		X			Çevre Mevzuatı kapsamındaki yükümlülükler (sera gazı raporlarının bildirim, atıkların bildirim, emisyon teyit ölçümlerinin yaptırılması, atık yakma periyodik ölçümlerinin yaptırılması gibi) mevzuatta belirlenen periyotlarda yerine getirilerek gerekli bildirimler aksatılmadan zamanında yapılmaktadır. 2024 yılında yayınlanması planlanan Sürdürülebilirlik Raporu ile kamuya açıklanacaktır.	-
<b>B4.</b> Menfaat sahipleri (Yönetim kurulu üyeleri, yöneticiler ve çalışanlar gibi) bazında performans teşvik sistemleri kapsamında ödüllendirme kriterlerine dahil edilen çevresel hedefler kamuya açıklanmıştır.		X			2024 yılında Performans Yönetim Sistemi hataya geçirilmek üzere tasarlanmış ve ilk çeyrek sonunda tamamlanacaktır.	-

Sürdürülebilirlik Uyum Raporu	Uyum Durumu				Açıklama	Kamuya Açıklanan Bilgilere İlişkin Rapor Bilgisi
	Evet	Kısmen	Hayır	İlgisiz		
<b>B. ÇEVRESEL İLKELER</b>						
<b>B5.</b> Öncelikli olarak belirlenen çevresel sorunların iş hedeflerine ve stratejilerine nasıl entegre edildiği kamuya açıklanmıştır.		X			Kurulan ve idame ettirilen ISO 14001 Çevre Yönetim Sistemi kapsamında; Önemli Çevresel Boyutların belirlenmesi ve bu boyutların gerekli önlemler ile kontrol altına alınarak çevreye zarar verilmemesi veya yasal sınırlar dahilinde en az düzeyde zarar verilmesi kapsamında hedefler belirlenmekte olup, bu hedefler aksiyon planları ile takip edilerek sorumluları tarafından belirlenen termini içerisinde tamamlanmaktadır. Ayrıca, kurulan bu yönetim sisteminin uygunluğu Türk Standartları Enstitüsü tarafından denetim sürecine tabi tutulmaktadır. Kamuya 2024 yılında yayınlanacak olan Sürdürülebilirlik Raporu ile açıklanacaktır.	-
<b>B7.</b> Operasyon süreci dahil ortaklık değer zinciri boyunca tedarikçi ve müşterileri de kapsayacak şekilde çevresel konuların nasıl yönetildiği, iş hedeflerine ve stratejilere nasıl entegre edildiği kamuya açıklanmıştır.		X			Entegre yönetim sistemleri kapsamında operasyon sürecindeki tedarik zinciri boyunca tedarikçi değerlendirmesi yapılmakta olup, kamuya 2024 yılında yayınlanacak olan Sürdürülebilirlik Raporu ile açıklanacaktır.	-
<b>B8.</b> Çevre konusunda ilgili kuruluşlar ve sivil toplum kuruluşlarının politika oluşturma süreçlerine dahil olunup olunmadığı ve bu kurum ve kuruluşlarla yapılan iş birlikleri kamuya açıklanmıştır.		X			Yürütülen faaliyetler ve iş birlikleri üst yönetim raporlarında paylaşılmakla birlikte önümüzdeki yıldan itibaren yayınlanacaktır.	-
<b>B9.</b> Çevresel göstergeler (Sera gazı emisyonları (Kapsam-1 (Doğrudan), Kapsam-2 (Enerji dolaylı), Kapsam-3 (Diğer dolaylı), hava kalitesi, enerji yönetimi, su ve atık su yönetimi, atık yönetimi, biyoçeşitlilik etkileri)) ışığında çevresel etkileri ile ilgili bilgileri dönemsel olarak karşılaştırılabilir bir şekilde kamuya açıklanmıştır.		X			2022 yılında, kurumsal faaliyetlerden kaynaklanan doğrudan (Kategori 1) ve dolaylı emisyonlarını (Kategori 2, 3, 4, 5 ve 6), ISO 14064 Sera Gazı Hesaplama ve Raporlama Standardı kapsamında hesaplanması yönünde çalışmalar başlatılmıştır. 2022 ve 2023 yıllarına ait emisyonlarını ISO 14064-1 Sera Gazı Emisyonlarının Doğrulanması ve Raporlanması Standardı çerçevesinde TÜRKAK akreditasyon sertifikasına sahip üçüncü taraf bağımsız doğrulayıcı bir kuruluşa doğrulanmıştır. Kamuya 2024 yılında yayınlanacak olan Sürdürülebilirlik Raporu ile açıklanacaktır.	-
<b>B10.</b> Verileri toplamak ve hesaplamak için kullanılan standart, protokol, metodoloji ve baz yıl ayrıntıları kamuya açıklanmıştır.		X			Verilerle ilgili bilgilerin toplanması ve hesaplamalar ilgili yasal mevzuat ve standartlar çerçevesinde yapılmaktadır.	-
<b>B11.</b> Önceki yıllarla karşılaştırmalı olarak rapor yılı için çevresel göstergelerinin artış veya azalışı kamuya açıklanmıştır.		X			Kamuya 2024 yılında yayınlanacak olan Sürdürülebilirlik Raporu ile açıklanacaktır.	-
<b>B12.</b> Çevresel etkilerini azaltmak için kısa ve uzun vadeli hedefler belirlenmiş, bu hedefler ve geçmiş yıllarda belirlenen hedeflere göre ilerleme durumu kamuya açıklanmıştır.		X			Kamuya 2024 yılında yayınlanacak olan Sürdürülebilirlik Raporu ile açıklanacaktır.	-
<b>B13.</b> İklim krizi ile mücadele stratejisi oluşturulmuş ve planlanan eylemler kamuya açıklanmıştır.		X			Kurumsal karbon ayak izi hesaplama çalışmaları yapılmış, gerçekleştirilen çalışma sonrası iklim krizi ile mücadele stratejisi oluşturulmuş ve eylemler planlanmıştır. Kamuya 2024 yılında yayınlanacak olan Sürdürülebilirlik Raporu ile açıklanacaktır.	-



Sürdürülebilirlik Uyum Raporu	Uyum Durumu				Açıklama	Kamuya Açıklanan Bilgilere İlişkin Rapor Bilgisi
	Evet	Kısmen	Hayır	İlgisiz		
<b>B. ÇEVRESEL İLKELER</b>						
<b>B14.</b> Ürünler ve/veya hizmetlerin çevreye potansiyel olumsuz etkisini önlemek veya bu etkileri minimuma indirmek amacıyla program ya da prosedürler oluşturulmuş ve kamuya açıklanmıştır.		X			ISO 14001 standardı kapsamında şirket sunduğu ürünlerinin çevre performansını takip etmektedir. Kamuya 2024 yılında yayınlanacak olan Sürdürülebilirlik Raporu ile açıklanacaktır.	-
<b>B14.</b> Üçüncü tarafların (örn. tedarikçi, alt yüklenici, bayi vb.) sera gazı emisyon miktarlarında azaltım sağlamaya yönelik aksiyonlar alınmış ve bu aksiyonlar kamuya açıklanmıştır.		X			Üçüncü tarafların sera gazı emisyonunda azaltmaya yönelik teşvik edici çalışmalar yapılmakta olup, 2024 yılında yayınlanacak olan Sürdürülebilirlik Raporu ile kamuya açıklanacaktır.	-
<b>B15.</b> Çevresel etkileri azaltmaya yönelik girişim ve projelerin sağladığı çevresel fayda/kazanç ve maliyet tasarrufları kamuya açıklanmıştır.		X			Entegre yönetim sistemleri kapsamında çevresel etkileri azaltmaya yönelik hedefler belirlenmekte, 14001 yönetim sistemleri kapsamında performans tabloları ile takip edilerek fayda/kazanç, maliyet tasarrufu sağlanmakta ve üst yönetime düzenli olarak raporlanmaktadır. 2024 yılında yayınlanacak olan Sürdürülebilirlik Raporu ile kamuya açıklanacaktır.	-
<b>B16.</b> Enerji tüketimi (doğal gaz, motorin, benzin, LPG, kömür, elektrik, ısıtma, soğutma vb.) verileri Kapsam-1 ve Kapsam-2 olarak kamuya açıklanmıştır.		X			Söz konusu veriler takip edilmekte olup, 2024 yılında yayınlanacak olan Sürdürülebilirlik Raporu ile kamuya açıklanacaktır.	-
<b>B17.</b> Raporlama yılında üretilen elektrik, ısı, buhar ve soğutma hakkında kamuya açıklama yapılmıştır.		X			Atık ısı santralinde yapılan elektrik üretimi sürekli takip edilmekte ve yönetime raporlanmaktadır. 2024 yılında yayınlanacak olan Sürdürülebilirlik Raporu ile kamuya açıklanacaktır.	-
<b>B18.</b> Yenilenebilir enerji kullanımının artırılması, sıfır veya düşük karbonlu elektriğe geçiş konusunda çalışmalar yapılmış ve kamuya açıklanmıştır.	X				Atık ısı tesisinde üretilen yeşil enerji IREC ile tescillenmiş olup, kamuya açıklanmıştır.	-
<b>B19.</b> Yenilenebilir enerji üretim ve kullanım verileri kamuya açıklanmıştır.	X				Atık ısı tesisinde üretilen yeşil enerji IREC ile tescillenmiş olup, kamuya açıklanmıştır.	-
<b>B20.</b> Enerji verimliliği projeleri yapılmış ve enerji verimliliği projeleri sayesinde elde edilen enerji tüketim ve emisyon azaltım miktarı kamuya açıklanmıştır.		X			Entegre yönetim sistemi kapsamında enerji verimliliğini sağlayan projeler geliştirilmekte ve üst yönetime raporlanmaktadır. 2024 yılında yayınlanacak olan Sürdürülebilirlik Raporu ile kamuya açıklanacaktır.	-
<b>B21.</b> Su tüketimi, varsa yer altından veya yer üstünden çekilen, geri dönüştürülen ve deşarj edilen su miktarları, kaynakları ve prosedürleri kamuya açıklanmıştır.		X			2024 yılında yayınlanacak Sürdürülebilirlik Raporu'nda kamuya açıklanacaktır.	-
<b>B22.</b> Operasyonlar veya faaliyetlerinin herhangi bir karbon fiyatlandırma sistemine (Emisyon Ticaret Sistemi, Cap & Trade veya Karbon Vergisi) dâhil olup olmadığı kamuya açıklanmıştır.				X	Emisyon Ticaret Sistemi Türkiye'de henüz uygulamaya başlanmamıştır.	-
<b>B23.</b> Raporlama döneminde biriken veya satın alınan karbon kredisi bilgisi kamuya açıklanmıştır.		X			Şirketimizde atık ısıdan üretilen enerji ile biriken karbon kredileri VCS ile sertifikalandırılmıştır. 2024 yılında yayınlanacak olan Sürdürülebilirlik Raporu ile kamuya açıklanacaktır.	-
<b>B24.</b> Ortaklık içerisinde karbon fiyatlandırması uygulanıyor ise ayrıntıları kamuya açıklanmıştır.				X	Emisyon Ticaret Sistemi Türkiye'de henüz uygulamaya başlanmamıştır.	-

Sürdürülebilirlik Uyum Raporu	Uyum Durumu				Açıklama	Kamuya Açıklanan Bilgilere İlişkin Rapor Bilgisi
	Evet	Kısmen	Hayır	İlgisiz		
<b>B25.</b> Ortaklığın çevresel bilgilerini açıkladığı platformlar kamuya açıklanmıştır.	X				Kamuya açıklanmıştır. <a href="https://www.batisoke.com.tr/cevre">https://www.batisoke.com.tr/cevre</a>	-
<b>C. SOSYAL İLKELER</b>						
<b>C1. İnsan Hakları ve Çalışan Hakları</b>						
<b>C1.1.</b> İnsan Hakları Evrensel Beyanname, Türkiye'nin onayladığı ILO Sözleşmeleri ve diğer ilgili mevzuatı kapsayacak şekilde Kurumsal İnsan Hakları ve Çalışan Hakları Politikası oluşturulmuş, politikanın uygulanmasıyla ilgili sorumlular belirlenmiş ve politika ile sorumlular kamuya açıklanmıştır.		X			2024 yılında Batı Anadolu Grubu İnsan Hakları Politikası mevcut olup, sorumlular belirlenmiştir. 2024 yılında kamuya açıklanacaktır.	-
<b>C1.2.</b> Tedarik ve değer zinciri etkileri de gözetilerek adil iş gücü, çalışma standartlarının iyileştirilmesi, kadın istihdamı ve kapsayıcılık konularına (cinsiyet, ırk, din, dil, medeni durum, etnik kimlik, cinsel yönelim, cinsiyet kimliği, ailevi sorumluluklar, sendikal faaliyetler, siyasi görüş, engellilik, sosyal ve kültürel farklılıklar vb. konularda ayırım yapılmaması gibi) çalışan haklarına ilişkin politikasında yer verilmiştir.	X				Batı Anadolu Grubu İnsan Hakları Politikası mevcut olup, iş ve çözüm ortakları, tedarikçiler, yüklenicileri için ekonomik, çevresel ve sosyal sürdürülebilirlik anlayışına paralel bir şekilde İnsan Hakları'nı temel alan yaklaşım ve standartlara yer verilmiştir.	-
<b>C1.3.</b> Belirli ekonomik, çevresel, toplumsal faktörlere duyarlı kesimlerin (düşük gelirli kesimler, kadınlar vb.) veya azınlık haklarının/fırsat eşitliğinin gözetilmesi konusunda değer zinciri boyunca alınan önlemler kamuya açıklanmıştır.		X			Batı Anadolu Grubu İş Etiği ve Çalışma Esasları'nda fırsat eşitliği konusunda alınan önlemler belirlenmiştir. 2024 yılında kamuya açıklanacaktır.	-
<b>C1.4.</b> Ayrımcılığı, eşitsizliği, insan hakları ihlallerini, zorla çalıştırmayı ve çocuk işçi çalıştırılmasını önleyici ve düzeltici uygulamalara ilişkin gelişmeler kamuya açıklanmıştır.		X			Batı Anadolu Grubu İş Etiği ve Çalışma Esasları ve Batı Anadolu Grubu İnsan Hakları Politikası'nda belirlenmiştir. 2024 yılında kamuya açıklanacaktır.	-
<b>C1.5.</b> Çalışanlara yapılan yatırım (eğitim, gelişim politikaları), tazminat, tanınan yan haklar, sendikalaşma hakkı, iş/hayat dengesi çözümleri ve yetenek yönetim konularına çalışan haklarına ilişkin politikasında yer verilmiştir.	X				Şirketimizde çalışan mavi yakalılar Çimse-İş Sendikası üyesi olup, işveren tarafı ÇEİS Sendikası üyesidir. İki sendika arasında imzalanan toplu iş sözleşmesi iş yerimizde uygulanmaktadır. Batı Anadolu Grubu Entegre Yönetim Sistemleri Politikası, Batı Anadolu Grubu İş Etiği ve Çalışma Esasları ve Batı Anadolu Grubu İnsan Hakları Politikası'nda yer verilmiştir.	-
<b>C1.5.</b> Çalışan şikâyetleri ve anlaşmazlıkların çözümüne ilişkin mekanizmalar oluşturularak uyumsuzluk çözüm süreçleri belirlenmiştir.	X				Batı Anadolu Grubu İş Etiği ve Çalışma Esasları çözüm süreçleri belirlenmiştir.	-
<b>C1.5.</b> Çalışan memnuniyetinin sağlanmasına yönelik olarak raporlanan dönem içinde yapılan faaliyetler kamuya açıklanmıştır.		X			Çalışan memnuniyeti bireysel görüşmeler ile takip edilmekte, gerekli durumlarda anlık aksiyonlar alınarak devam edilmektedir. Önümüzdeki yıl çalışan bağlılığı anketi yapılması planlanmıştır. 2024 yılında yayınlanacak Sürdürülebilirlik Raporu ile kamuya açıklanacaktır.	-
<b>C1.6.</b> İş sağlığı ve güvenliği politikaları oluşturulmuş ve kamuya açıklanmıştır.	X				Batı Anadolu Entegre Yönetim sistemi Politikası kapsamında yayınlanmıştır. <a href="https://www.batisoke.com.tr/yasal-bilgiler/the-management-systems-policy-of-bati-anadolu-group">https://www.batisoke.com.tr/yasal-bilgiler/the-management-systems-policy-of-bati-anadolu-group</a>	-

Sürdürülebilirlik Uyum Raporu	Uyum Durumu				Açıklama	Kamuya Açıklanan Bilgilere İlişkin Rapor Bilgisi
	Evet	Kısmen	Hayır	İlgisiz		
<b>C. SOSYAL İLKELER</b>						
<b>C1.6.</b> İş kazalarını önleme ve sağlığın korunması amacıyla alınan önlemler ve kaza istatistikleri kamuya açıklanmıştır.	X				İş kazalarını önleme ve sağlığın korunması amacıyla yapılan farkındalık çalışmaları çeşitli platformlarda (toplantılar, dijital platform gibi) yayımlanmaktadır. Kaza istatistikleri takip edilmekte ve yönetim raporlarında sunulmaktadır. Tesis girişinde bulunan dijital panoda kazasız gün sayısı yayımlanmaktadır.	-
<b>C1.7.</b> Kişisel verilerin korunması ve veri güvenliği politikaları oluşturulmuş ve kamuya açıklanmıştır.	X				İlgili politikalara linklerden ulaşılabilir. <a href="https://www.batisoke.com.tr/yasal-bilgiler/ki-sisel-verilerin-korunmasi-ve-gizlilik-politikasi">https://www.batisoke.com.tr/yasal-bilgiler/ki-sisel-verilerin-korunmasi-ve-gizlilik-politikasi</a>	-
<b>C1.8.</b> Etik politikası oluşturulmuş ve kamuya açıklanmıştır.		X			Batı Anadolu Grubu İş Etiği ve Çalışma Esasları mevcuttur. 2024 yılında kamuya açıklanacaktır.	-
<b>C1.9.</b> Toplumsal yatırım, sosyal sorumluluk, finansal kapsayıcılık ve finansmana erişim kapsamındaki çalışmalar açıklanmıştır.	X				Eğitim kültür sanat başlıkları altında projelerimiz yürütülmektedir. <a href="https://www.batisoke.com.tr/kurumsal/sosyal-sorumluluk">https://www.batisoke.com.tr/kurumsal/sosyal-sorumluluk</a>	-
<b>C1.10.</b> Çalışanlara ÇSY politikaları ve uygulamaları konusunda bilgilendirme toplantıları ve eğitim programları düzenlenmiştir.	X				Çevre Mevzuatı kapsamında her yıl tüm çalışanlara ÇSY politikaları ve uygulamaları konusunda eğitim verilmektedir. Ayrıca, kuruluştaki kurulan ve idame ettirilen Çevre Yönetim Sistemi kapsamında da gerekli eğitimler verilerek kayıt altına alınmaktadır.	-
<b>C2. Paydaşlar, Uluslararası Standartlar ve İnisiyatifler</b>						
<b>C2.1.</b> Müşteri şikâyetlerinin yönetimi ve çözümüne ilişkin müşteri memnuniyeti politikası düzenlenmiş ve kamuya açıklanmıştır.		X			Müşteri şikâyeti değerlendirilmesi talimatı kapsamında müşteri memnuniyetini artırıcı araştırma ve uygulamalar yapılmaktadır. Ayrıca müşteri memnuniyet anketi talimatı kapsamında ölçme değerlendirme gerçekleştirilmektedir. İlgili süreç yönetim raporları içerisinde takip edilmektedir.	-
<b>C2.2.</b> Paydaşlarla yürütülen iletişim (hangi paydaş, konu ve sıklık) hakkında bilgiler kamuya açıklanmıştır.		X			2024 yılında yayınlanması planlanan Sürdürülebilirlik Raporu kapsamında paydaşlarla yürütülen iletişim hakkında detaylı bilgilendirme yapılmıştır.	-
<b>C2.3.</b> Raporlamalarda benimsenen uluslararası raporlama standartları açıklanmıştır.	X				2024 yılında yayınlanacak 'Sürdürülebilirlik Raporu' GRI Standartları 2021 versiyonuna uyumludur.	-
<b>C2.4.</b> Sürdürülebilirlik ile ilgili benimsenen prensipler, imzacı veya üye olunan uluslararası kuruluş, komite ve ilkeler kamuya açıklanmıştır.		X			2024 yılında yayınlanacak Sürdürülebilirlik Raporu'nda kamuya açıklanacaktır.	-
<b>C2.5.</b> Borsa İstanbul'un ve/veya uluslararası endeks sağlayıcıların sürdürülebilirlik endekslerinde yer almak için geliştirmelerde bulunmuş, çalışmalar yürütülmüştür.			X		2024 yılında geliştirme çalışmalarına başlanacaktır.	-
<b>D. KURUMSAL YÖNETİM İLKELERİ</b>						
<b>D1.</b> Sürdürülebilirlik alanındaki tedbirler ve stratejilerin belirlenmesinde menfaat sahiplerinin görüşlerine başvurulmuştur.	X				Şirket, seçili paydaş grupları ile sürdürülebilirlik stratejilerinin belirlenmesinin temelini oluşturan önceliklendirme matrisi için çevrim içi önemlilik anketiyle paydaş görüşlerini toplamıştır. Şirket önceliklendirme matrisi çalışması yaparak sürdürülebilirlik alanında stratejiler belirlenmiştir.	-
<b>D2.</b> Sosyal sorumluluk projeleri, farkındalık etkinlikleri ve eğitimler ile sürdürülebilirlik konusu ve bunun önemi hakkında farkındalığın artırılması konusunda çalışmalar yapılmıştır.	X				Eğitim kültür sanat başlıkları altında projelerimiz yürütülmektedir. <a href="https://www.batisoke.com.tr/kurumsal/sosyal-sorumluluk">https://www.batisoke.com.tr/kurumsal/sosyal-sorumluluk</a>	-

## İÇİNDEKİLER

Bağımsız denetçi raporu	36 - 39
Finansal durum tablosu	40 - 41
Kar veya zarar ve diğer kapsamlı gelir tablosu	42
Özkaynak değişim tablosu	43
Nakit akış tablosu	44 - 45
Finansal tablolara ilişkin dipnotlar	46 - 106





# BAĞIMSIZ DENETÇİ RAPORU

## BATISÖKE SÖKE ÇİMENTO SANAYİİ TÜRK ANONİM ŞİRKETİ GENEL KURULU'NA;

### A) FİNANSAL TABLOLARIN BAĞIMSIZ DENETİMİ

#### 1- Görüş

Batisöke Söke Çimento Sanayii Türk Anonim Şirketi'nin ("Şirket") 31 Aralık 2023 tarihli finansal durum tablosu ile aynı tarihte sona eren hesap dönemine ait; kâr veya zarar ve diğer kapsamlı gelir tablosu, özkaynak değişim tablosu ve nakit akış tablosu ile önemli muhasebe politikalarının özeti de dâhil olmak üzere finansal tablo dipnotlarından oluşan finansal tablolarını denetlemiş bulunuyoruz.

Görüşümüze göre ilişikteki finansal tablolar, Şirket'in 31 Aralık 2023 tarihi itibarıyla finansal durumunu ve aynı tarihte sona eren hesap dönemine ait finansal performansını ve nakit akışlarını, Türkiye Finansal Raporlama Standartlarına ("TFRS") uygun olarak tüm önemli yönleriyle gerçeğe uygun bir biçimde sunmaktadır.

#### 2- Görüşün Dayanağı

Yaptığımız bağımsız denetim, Sermaye Piyasası Kurulu düzenlemeleri çerçevesinde kabul edilen ve Kamu Gözetimi, Muhasebe ve Denetim Standartları Kurumu ("KGK") tarafından yayımlanan Türkiye Denetim Standartlarının bir parçası olan Bağımsız Denetim Standartlarına ("BDS'lere") uygun olarak yürütülmüştür. Bu Standartlar kapsamındaki sorumluluklarımız, raporumuzun Bağımsız Denetçinin Finansal Tabloların Bağımsız Denetimine İlişkin Sorumlulukları bölümünde ayrıntılı bir şekilde açıklanmıştır. KGK tarafından yayımlanan Bağımsız Denetçiler için Etik Kurallar ("Etik Kurallar") ile Sermaye Piyasası Kurulu mevzuatında ve ilgili diğer mevzuatta finansal tabloların bağımsız denetimiyle ilgili olarak yer alan etik ilkelere uygun olarak Şirketten bağımsız olduğumuzu beyan ederiz. Etik Kurallar ve mevzuat kapsamındaki etiğe ilişkin diğer sorumluluklar da tarafımızca yerine getirilmiştir. Bağımsız denetim sırasında elde ettiğimiz bağımsız denetim kanıtlarının, görüşümüzün oluşturulması için yeterli ve uygun bir dayanak oluşturduğuna inanıyoruz.

#### 3- Kilit Denetim Konuları

Kilit denetim konuları, mesleki muhakememize göre cari döneme ait finansal tabloların bağımsız denetiminde en çok önem arz eden konulardır. Kilit denetim konuları, bir bütün olarak finansal tabloların bağımsız denetimi çerçevesinde ve finansal tablolara ilişkin görüşümüzün oluşturulmasında ele alınmış olup, bu konular hakkında ayrı bir görüş bildirmiyoruz.

Kilit Denetim Konuları	Kilit Denetim Konusunun Denetimde Nasıl Ele Alındığı
<p><b>Maddi Duran Varlıkların Yeniden Değerleme Yöntemi İle Muhasebeleştirilmesi</b></p> <p>Şirket, 31 Aralık 2023 tarihli finansal tablolarında arazi ve arsalar ile makine, tesis ve cihazlarını, 31 Aralık 2023 tarihi itibarıyla SPK tarafından yetkilendirilmiş bağımsız bir değerlendirme kuruluşu tarafından yapılan değerlendirme çalışmalarının sonuçlarına bağlı olarak gerçeğe uygun değerleriyle ölçmüş ve ilgili varlıklara ilişkin vergi etkisi sonrası 436.436 Bin TL tutarında değer artışı diğer kapsamlı gelir hesapları altında yer alan maddi duran varlık yeniden değerlendirme artışları hesaplarında muhasebeleştirilmiştir.</p> <p>Söz konusu işlemlerin finansal tablolarda muhasebeleştirilmesindeki süreçler, değerlendirme çalışmalarının önemli uzmanlık, muhakeme ve varsayımlar içermesi denetimimiz için önem arz etmektedir ve bu nedenle tarafımızca kilit denetim konusu olarak belirlenmiştir.</p> <p>Maddi duran varlıklar ile ilgili detaylı açıklamalar Not 2 ve Not 11'de yer almaktadır.</p>	<p>Denetimimiz sırasında, maddi duran varlıkların yeniden değerlendirme modeli uyarınca ölçümüne ilişkin aşağıdaki denetim prosedürleri uygulanmıştır: Maddi duran varlıkların yeniden değerlendirme çalışmalarına ilişkin olarak, tarafımızca, yönetim tarafından atanan gayrimenkul değerlendirme uzmanlarının, ehliyetleri, yetkinlikleri ve tarafsızlıkları değerlendirilmiştir. Denetimimizde yeniden değerlendirme modeline göre ölçülen ilgili maddi duran varlıkların gerçeğe uygun değerlerine esas teşkil eden söz konusu değerlendirme raporlarında değerlendirme uzmanları tarafından kullanılan yöntemlerin uygunluğu değerlendirilmiştir.</p> <p>Bağımsız değerlendirme uzmanlarının değerlendirme sırasında kullandığı varsayımların piyasa verileri ile uygunluğunun kontrolü için bir başka kuruluşun değerlendirme uzmanları çalışmaları ile kuruluşumuzla aynı denetim ağına dahil olan başka bir kuruluşun denetim uzmanları dahil edilmiştir. Bu çerçevede söz konusu gayrimenkul değerlendirme hesaplamaları üzerinde uzmanların yürüttüğü çalışmalar ve incelemeler sonucunda, değerlendirme raporunda kullanılan tahminlerin ve varsayımların Şirket'in bağımsız değerlendirme uzmanları tarafından takdir edilen gerçeğe uygun değerlerin kabul edilebilir bir aralıkta olup olmadığının tarafımızca değerlendirilmesi gerçekleştirilmiştir.</p> <p>Kullanılan değerlendirme metodunun uygunluğu, ilgili makine, tesis ve cihazların kullanım amaçları ile birlikte değerlendirilerek kontrol edilmiştir. Ayrıca yukarıda sayılan özellikli muhasebeleştirilmeler kapsamında, finansal tablolarda ve açıklayıcı dipnotlarda yer alan bilgilerin TMS 16 uyarınca uygunluğu tarafımızca sorgulanmıştır.</p>

Kilit Denetim Konusu	Kilit Denetim Konusunun Denetimde Nasıl Ele Alındığı
<p><b>TMS 29 Yüksek Enflasyonlu Ekonomilerde Finansal Raporlama Uygulaması</b></p> <p>Şirket'in fonksiyonel para birimi olan Türk Lirası'nın 2.1. numaralı dipnotta açıklandığı üzere 31 Aralık 2023 tarihi itibarıyla yüksek enflasyonlu ekonomi para birimi olarak değerlendirilmesi sebebi ile Şirket, aynı tarih itibarıyla ilişikteki finansal tabloların hazırlanmasında "TMS 29 Yüksek Enflasyonlu Ekonomilerde Finansal Raporlama" standardını uygulamaya başlamıştır. TMS 29'a uygun olarak, finansal tablolar ve önceki dönemlere ait karşılaştırmalı finansal bilgiler, Türk Lirası'nın genel satın alma gücündeki değişikliklerin yansıtılması için yeniden düzeltilmiş ve sonuç olarak, raporlama tarihine göre Türk Lirası'nın satın alma gücü cinsinden sunulmuştur.</p> <p>TMS 29 uygulaması finansal tablolarda yaygın ve tutarsal olarak önemli etkiye sahiptir. Bununla birlikte, söz konusu uygulamanın denetimini gerçekleştirmek için harcanan ilave çalışmalar da göz önünde bulundurulduğunda, TMS 29'un uygulanması tarafımızca kilit denetim konusu olarak belirlenmiştir.</p> <p>TMS 29 standardının uygulanmasına ilişkin muhasebe politikaları ve ilgili açıklamalar Not 2.1'de yer almaktadır.</p>	<p>Denetimimiz sırasında, TMS 29 "Yüksek Enflasyonlu Ekonomilerde Finansal Raporlama" standardının uygulanmasına ilişkin aşağıdaki denetim prosedürleri uygulanmıştır:</p> <ul style="list-style-type: none"> <li>- Şirket yönetimi tarafından yapılan parasal ve parasal olmayan kalemlerin ayrımının TMS 29'a uygun olarak yapıldığının kontrol edilmesi,</li> <li>- Parasal olmayan kalemlerin detay listeleri temin edilerek, tarihi maliyet ve satın alma tarihlerinin, destekleyici belgelerle karşılaştırılarak doğru bir şekilde hesaplama dahil edildiğinin örneklem yoluyla test edilmesi,</li> <li>- Hesaplamalarda kullanılan endeks katsayılarının, TÜİK tarafından yayınlanan Türkiye'deki Tüketici Fiyat Endeksi'nden (TÜFE) elde edilen katsayılar ile karşılaştırılarak kontrol edilmesi,</li> <li>- Enflasyon etkileri ile yeniden düzenlenen parasal olmayan kalemlerin, gelir tablosunun ve nakit akış tablosunun matematiksel doğruluğunun test edilmesi,</li> <li>- TMS 29'un uygulanmasına ilişkin finansal tablo dipnotlarında yer alan açıklamaların TFRS'lere göre yeterliliğinin ve uygunluğunun değerlendirilmesi.</li> </ul>

#### 4- Yönetimin ve Üst Yönetimden Sorumlu Olanların Finansal Tablolara İlişkin Sorumlulukları

Şirket yönetimi; finansal tabloların TFRS'lere uygun olarak hazırlanmasından, gerçeğe uygun bir biçimde sunumundan ve hata veya hile kaynaklı önemli yanlışlık içermeyecek şekilde hazırlanması için gerekli gördüğü iç kontrolden sorumludur.

Finansal tabloları hazırlarken yönetim; Şirket'in sürekliliğini devam ettirme kabiliyetinin değerlendirilmesinden, gerektiğinde süreklilikle ilgili hususları açıklamaktan ve Şirketi tasfiye etme ya da ticari faaliyeti sona erdirmeye niyeti ya da mecburiyeti bulunmadığı sürece işletmenin sürekliliği esasını kullanmaktan sorumludur.

Üst yönetimden sorumlu olanlar, Şirket'in finansal raporlama sürecinin gözetiminden sorumludur.

#### 5- Bağımsız Denetçinin Finansal Tabloların Bağımsız Denetimine İlişkin Sorumlulukları

Bir bağımsız denetimde, biz bağımsız denetçilerin sorumlulukları şunlardır:

Amacımız, bir bütün olarak finansal tabloların hata veya hile kaynaklı önemli yanlışlık içerip içermediğine ilişkin makul güvence elde etmek ve görüşümüzü içeren bir bağımsız denetçi raporu düzenlemektir. Sermaye Piyasası Kurulu'nca yayımlanan bağımsız denetim standartlarına ve BDS'lere uygun olarak yürütülen bir bağımsız denetim sonucunda verilen makul güvence; yüksek bir güvence seviyesidir ancak, var olan önemli bir yanlışlığın her zaman tespit edileceğini garanti etmez. Yanlışlıklar hata veya hile kaynaklı olabilir. Yanlışlıkların, tek başına veya toplu olarak, finansal tablo kullanıcılarının bu tablolara istinaden alacakları ekonomik kararları etkilemesi makul ölçüde bekleniyorsa bu yanlışlıklar önemli olarak kabul edilir.

Sermaye Piyasası Kurulu'nca yayımlanan bağımsız denetim standartlarına ve BDS'lere uygun olarak yürütülen bağımsız denetimin gereği olarak, bağımsız denetim boyunca mesleki muhakememizi kullanmakta ve mesleki şüpheciliğimizi sürdürmekteyiz. Tarafımızca ayrıca:

- Finansal tablolardaki hata veya hile kaynaklı "önemli yanlışlık" riskleri belirlenmekte ve değerlendirilmekte; bu risklere karşılık veren denetim prosedürleri tasarlanmakta ve uygulanmakta ve görüşümüze dayanak teşkil edecek yeterli ve uygun denetim kanıtı elde edilmektedir. (Hile; muvazaa, sahtekârlık, kasıtlı ihmal, gerçeğe aykırı beyan veya iç kontrol ihlali fiillerini içerebildiğinden, hile kaynaklı önemli bir yanlışlığı tespit edememe riski, hata kaynaklı önemli bir yanlışlığı tespit edememe riskinden yüksektir.)
- Şirketin iç kontrolünün etkinliğine ilişkin bir görüş bildirmek amacıyla değil ama duruma uygun denetim prosedürlerini tasarlamak amacıyla denetimle ilgili iç kontrol değerlendirilmektedir.
- Yönetim tarafından kullanılan muhasebe politikalarının uygunluğu ile yapılan muhasebe tahminlerinin ve ilgili açıklamaların makul olup olmadığı değerlendirilmektedir.
- Elde edilen denetim kanıtlarına dayanarak, Şirketin sürekliliğini devam ettirme kabiliyetine ilişkin ciddi şüphe oluşturabilecek olay veya şartlarla ilgili önemli bir belirsizliğin mevcut olup olmadığı hakkında ve yönetimin işletmenin sürekliliği esasını kullanmasının uygunluğu hakkında sonuca varılmaktadır. Önemli bir belirsizliğin mevcut olduğu sonucuna varmamız hâlinde, raporumuzda, finansal tablolardaki ilgili açıklamalara dikkat çekmemiz ya da bu açıklamaların yetersiz olması durumunda olumlu görüş dışında bir görüş vermemiz gerekmektedir. Vardığımız sonuçlar, bağımsız denetçi raporu tarihine kadar elde edilen denetim kanıtlarına dayanmaktadır. Bununla birlikte, gelecekteki olay veya şartlar Şirketin sürekliliğini sona erdirebilir.
- Finansal tabloların, açıklamalar dâhil olmak üzere, genel sunumu, yapısı ve içeriği ile bu tabloların, temelini oluşturan işlem ve olayları gerçeğe uygun sunumu sağlayacak şekilde yansıtıp yansıtmadığı değerlendirilmektedir.

Diğer hususların yanı sıra, denetim sırasında tespit ettiğimiz önemli iç kontrol eksiklikleri dâhil olmak üzere, bağımsız denetimin planlanan kapsamı ve zamanlaması ile önemli denetim bulgularını üst yönetimden sorumlu olanlara bildirmekteyiz.



Bağımsızlığa ilişkin etik hükümlere uygunluk sağladığımızı üst yönetimden sorumlu olanlara bildirmiş bulunmaktayız. Ayrıca bağımsızlık üzerinde etkisi olduğu düşünülebilecek tüm ilişkiler ve diğer hususlar ile varsa, ilgili önlemleri üst yönetimden sorumlu olanlara iletmiş bulunmaktayız.

Üst yönetimden sorumlu olanlara bildirilen konular arasından, cari döneme ait finansal tabloların bağımsız denetiminde en çok önem arz eden konuları yani kilit denetim konularını belirlemekteyiz. Mevzuatın konunun kamuya açıklanmasına izin vermediği durumlarda veya konuyu kamuya açıklamanın doğuracağı olumsuz sonuçların, kamuya açıklamanın doğuracağı kamu yararını aşacağına makul şekilde beklendiği oldukça istisnai durumlarda, ilgili hususun bağımsız denetçi raporumuzda bildirilmemesine karar verebiliriz.

## **B) MEVZUATTAN KAYNAKLANAN DİĞER YÜKÜMLÜLÜKLER**

**1)** 6102 sayılı Türk Ticaret Kanunu'nun ("TTK") 398'inci maddesinin dördüncü fıkrası uyarınca düzenlenen Riskin Erken Saptanması Sistemi ve Komitesi Hakkında Denetçi Raporu 4 Nisan 2024 tarihinde Şirket'in Yönetim Kurulu'na sunulmuştur.

**2)** TTK'nın 402'nci maddesinin dördüncü fıkrası uyarınca Şirket'in 1 Ocak – 31 Aralık 2023 hesap döneminde defter tutma düzeninin, finansal tabloların, kanun ile Şirket esas sözleşmesinin finansal raporlamaya ilişkin hükümlerine uygun olmadığına dair önemli bir hususa rastlanmamıştır.

**3)** TTK'nın 402'nci maddesinin dördüncü fıkrası uyarınca Yönetim Kurulu tarafımıza denetim kapsamında istenen açıklamaları yapmış ve talep edilen belgeleri vermiştir.

Bu bağımsız denetimi yürütüp sonuçlandıran sorumlu denetçi Mehmet Başol Çengel'dir.

Güney Bağımsız Denetim ve Serbest Muhasebeci Mali Müşavirlik Anonim Şirketi  
A member firm of Ernst & Young Global Limited

**Mehmet Başol Çengel, SMMM**  
*Sorumlu Denetçi*

**4 Nisan 2024**  
İzmir, Türkiye

## Batisöke Söke Çimento Sanayii T.A.Ş.

### 31 Aralık 2023 tarihi itibarıyla finansal durum tablosu

(Tüm tutarlar aksi belirtilmedikçe Türk Lirası'nın ("TL")

31 Aralık 2023 tarihi itibarıyla satın alma gücü esasına göre Bin TL olarak gösterilmiştir.)

		Cari dönem	Geçmiş dönem
		Bağımsız denetimden geçmiş	Bağımsız denetimden geçmiş
	Not	31 Aralık 2023	31 Aralık 2022
<b>Varlıklar</b>			
<b>Dönen varlıklar</b>			
Nakit ve nakit benzerleri	3	21.082	66.642
Ticari alacaklar			
- ilişkili taraflardan ticari alacaklar	7,26	120.104	150.476
- ilişkili olmayan taraflardan ticari alacaklar	7	526.257	286.311
Diğer alacaklar			
- ilişkili taraflardan diğer alacaklar	8	5.592	7.126
- ilişkili olmayan taraflardan diğer alacaklar	8	3.548	2.098
Stoklar	9	728.276	756.731
Peşin ödenmiş giderler	10	47.515	111.472
Cari dönem vergisiyle ilgili varlıklar	24	236	138
Diğer dönen varlıklar	15	137.168	169.141
<b>Toplam dönen varlıklar</b>		<b>1.589.778</b>	<b>1.550.135</b>
<b>Duran varlıklar</b>			
Diğer alacaklar			
- ilişkili olmayan taraflardan diğer alacaklar	8	905	575
Maddi duran varlıklar	11	7.225.738	6.842.462
Kullanım hakkı varlıkları	12	5.457	2.295
Maddi olmayan duran varlıklar	12	1.958	2.488
Peşin ödenmiş giderler	10	2.788	14.523
<b>Toplam duran varlıklar</b>		<b>7.236.846</b>	<b>6.862.343</b>
<b>Toplam varlıklar</b>		<b>8.826.624</b>	<b>8.412.478</b>

## Batisöke Söke Çimento Sanayii T.A.Ş.

### 31 Aralık 2023 tarihi itibarıyla finansal durum tablosu

(Tüm tutarlar aksi belirtilmedikçe Türk Lirası'nın ("TL")

31 Aralık 2023 tarihi itibarıyla satın alma gücü esasına göre Bin TL olarak gösterilmiştir.)

		Cari dönem	Geçmiş dönem
		Bağımsız denetimden geçmiş	Bağımsız denetimden geçmiş
	Not	31 Aralık 2023	31 Aralık 2022
<b>Yükümlülükler</b>			
<b>Kısa vadeli yükümlülükler</b>			
Kısa vadeli borçlanmalar	6	405.309	830.390
Uzun vadeli borçlanmaların kısa vadeli kısımları	6	389.745	181.088
Ticari borçlar			
- İlişkili taraflara ticari borçlar	7, 26	125.440	45.102
- İlişkili olmayan taraflara ticari borçlar	7	550.713	1.056.503
Çalışanlara sağlanan faydalar kapsamında borçlar	14	12.989	10.392
Diğer borçlar			
- İlişkili taraflara diğer borçlar	8, 26	900.250	-
- İlişkili olmayan taraflara diğer borçlar	8	6.619	10.486
Müşteri sözleşmelerinden doğan yükümlülükler	10	125.776	111.274
Kısa vadeli karşılıklar			
- Diğer kısa vadeli karşılıklar		1.144	-
Diğer kısa vadeli yükümlülükler	15	11.833	8.347
<b>Toplam kısa vadeli yükümlülükler</b>		<b>2.529.818</b>	<b>2.253.582</b>
<b>Uzun vadeli yükümlülükler</b>			
Uzun vadeli borçlanmalar	6	2.399.841	2.827.653
Uzun vadeli karşılıklar			
- Çalışanlara sağlanan faydalara ilişkin uzun vadeli karşılıklar	14	56.240	79.292
- Diğer uzun vadeli karşılıklar	13	22.439	17.998
Ertelenmiş vergi yükümlülüğü	24	14.812	722.545
<b>Toplam uzun vadeli yükümlülükler</b>		<b>2.493.332</b>	<b>3.647.488</b>
<b>Toplam yükümlülükler</b>		<b>5.023.150</b>	<b>5.901.070</b>
<b>Özkaynaklar</b>			
Ödenmiş sermaye	16	400.000	400.000
Sermaye düzeltme farkları	16	3.563.553	3.563.553
Geri alınmış paylar		(1.132)	(1.132)
Paylara ilişkin primler (iskontolar)		2.877	2.877
Kar veya zararda yeniden sınıflandırılmayacak birikmiş diğer kapsamlı gelirler (giderler)			
- Maddi duran varlık yeniden değerlendirme artışları	16	515.998	85.618
- Tanımlanmış fayda planları yeniden ölçüm kazançları (kayıpları)	16	(51.268)	(34.385)
Kardan ayrılan kısıtlanmış yedekler		259.684	259.684
Geçmiş yıllar karları (zararları)		(1.758.751)	(1.554.728)
Net dönem karı (zararı)		872.513	(210.079)
<b>Toplam özkaynaklar</b>		<b>3.803.474</b>	<b>2.511.408</b>
<b>Toplam kaynaklar</b>		<b>8.826.624</b>	<b>8.412.478</b>

## Batisöke Söke Çimento Sanayii T.A.Ş.

### 1 Ocak - 31 Aralık 2023 arası hesap dönemine ait kar veya zarar ve diğer kapsamlı gelir tablosu

(Tüm tutarlar aksi belirtilmedikçe Türk Lirası'nın ("TL")

31 Aralık 2023 tarihi itibarıyla satın alma gücü esasına göre Bin TL olarak gösterilmiştir.)

	Not	Cari dönem	Geçmiş dönem
		Bağımsız denetimden geçmiş 1 Ocak – 31 Aralık 2023	Bağımsız denetimden geçmiş 1 Ocak – 31 Aralık 2022
<b>Kar veya zarar kısmı</b>			
Hasılat	17	4.122.085	3.999.212
Satışların maliyeti	17	(3.544.848)	(4.178.707)
<b>Ticari faaliyetlerden brüt kar (zarar)</b>		<b>577.237</b>	(179.495)
<b>Brüt kar (zarar)</b>		<b>577.237</b>	(179.495)
Genel yönetim giderleri	18	(123.693)	(88.666)
Pazarlama, satış ve dağıtım giderleri	18	(256.623)	(124.634)
Esas faaliyetlerden diğer gelirler	20	201.867	89.580
Esas faaliyetlerden diğer giderler	20	(480.040)	(253.580)
<b>Esas faaliyet karı (zararı)</b>		<b>(81.252)</b>	(556.795)
Yatırım faaliyetlerinden gelirler	21	355	-
Yatırım faaliyetlerinden giderler (-)	21	-	(366.675)
Özkaynak yöntemiyle değerlendirilen yatırımların karlarından (zararlarından) paylar	5	-	58.317
<b>Finansman geliri (gideri) öncesi faaliyet karı (zararı)</b>		<b>(80.897)</b>	(865.153)
Finansman gelirleri	22	60.908	10.670
Finansman giderleri	23	(2.166.470)	(1.729.704)
Net parasal kazanç (kayıp)		2.216.865	2.453.896
<b>Sürdürülen faaliyetler vergi öncesi karı (zararı)</b>		<b>30.406</b>	(130.291)
<b>Sürdürülen faaliyetler vergi (gideri) geliri</b>			
Ertelenmiş vergi (gideri) geliri	24	842.107	(79.788)
<b>Sürdürülen faaliyetler dönem karı (zararı)</b>		<b>872.513</b>	(210.079)
<b>Pay başına kazanç (kayıp)</b>	<b>25</b>	<b>2,18</b>	(0,53)
<b>Diğer kapsamlı gelir (gider) kısmı</b>			
<b>Kar veya zararda yeniden sınıflandırılmayacaklar</b>			
- Maddi duran varlık yeniden değerlendirme artışları (azalışları)	11	576.437	107.022
- Maddi duran varlık yeniden değerlendirme artışları (azalışları), vergi etkisi	24	(140.001)	(21.404)
- Tanımlanmış fayda planları yeniden ölçüm kazançları (kayıpları)	14	(22.510)	(42.981)
- Tanımlanmış fayda planları yeniden ölçüm kazançları (kayıpları), vergi etkisi	24	5.627	8.596
- Gerçeğe uygun değer farkı diğer kapsamlı gelire yansıtılan finansal varlıklardan kazançlar (kayıpları)	4	-	92.652
- Gerçeğe uygun değer farkı diğer kapsamlı gelire yansıtılan finansal varlıklardan kazançlar (kayıpları), vergi etkisi	24	-	(4.630)
<b>Diğer kapsamlı gelir (gider)</b>		<b>419.553</b>	139.255
<b>Toplam kapsamlı gelir (gider)</b>		<b>1.292.066</b>	(70.824)

## Batisöke Söke Çimento Sanayii T.A.Ş.

### 1 Ocak - 31 Aralık 2023 arası hesap dönemine ait özkaynak değişim tablosu

(Tüm tutarlar aksi belirtilmedikçe Türk Lirası'nın ("TL")

31 Aralık 2023 tarihi itibarıyla satın alma gücü esasına göre Bin TL olarak gösterilmiştir.)

					Kar veya zararda yeniden sınıflandırılmayacak birikmiş diğer kapsamlı gelir veya giderler			Birikmiş karlar			
	Ödenmiş sermaye	Sermaye düzeltme farkları	Geri alınmış Paylar	Pay ihraç primleri / iskontoları	Maddi duran varlık yeniden değerlendirme artışları / azalışları	Tanımlanmış fayda planları yeniden ölçüm kazançları (kayıpları)	Diğer kazanç (kayıpları)	Kardan ayrılan kısıtlanmış yedekler	Geçmiş yıllar kar / zararları	Net dönem karı (zararı)	Toplam özkaynaklar
<b>1 Ocak 2022 itibarıyla bakiye (dönem başı)</b>	<b>400.000</b>	<b>3.563.553</b>	<b>(1.132)</b>	<b>2.877</b>	-	-	-	<b>259.684</b>	<b>(1.642.750)</b>	-	<b>2.582.232</b>
Transferler	-	-	-	-	-	-	-	-	-	-	-
Toplam kapsamlı gelir	-	-	-	-	85.618	(34.385)	88.022	-	-	(210.079)	(70.824)
- Dönem karı (zararı)	-	-	-	-	-	-	-	-	-	(210.079)	(210.079)
- Diğer kapsamlı gelir (gider)	-	-	-	-	85.618	(34.385)	-	-	-	-	139.255
Diğer değişiklikler nedeni ile artış (azalış) (*)	-	-	-	-	-	-	(88.022)	-	88.022	-	-
<b>31 Aralık 2022 itibarıyla bakiye (dönem sonu)</b>	<b>400.000</b>	<b>3.563.553</b>	<b>(1.132)</b>	<b>2.877</b>	<b>85.618</b>	<b>(34.385)</b>	-	<b>259.684</b>	<b>(1.554.728)</b>	<b>(210.079)</b>	<b>2.511.408</b>
<b>1 Ocak 2023 itibarıyla bakiye (dönem başı)</b>	<b>400.000</b>	<b>3.563.553</b>	<b>(1.132)</b>	<b>2.877</b>	<b>85.618</b>	<b>(34.385)</b>	-	<b>259.684</b>	<b>(1.554.728)</b>	<b>(210.079)</b>	<b>2.511.408</b>
Transferler	-	-	-	-	(6.056)	-	-	-	(204.023)	210.079	-
Toplam kapsamlı gelir (gider)	-	-	-	-	436.436	(16.883)	-	-	-	872.513	1.292.066
- Dönem karı (zararı)	-	-	-	-	-	-	-	-	-	872.513	872.513
- Diğer kapsamlı gelir (gider)	-	-	-	-	436.436	(16.883)	-	-	-	-	419.553
<b>31 Aralık 2023 itibarıyla bakiye (dönem sonu)</b>	<b>400.000</b>	<b>3.563.553</b>	<b>(1.132)</b>	<b>2.877</b>	<b>515.998</b>	<b>(51.268)</b>	-	<b>259.684</b>	<b>(1.758.751)</b>	<b>872.513</b>	<b>3.803.474</b>

(\*) Şirket'in sahip olduğu, ana ortağı Batıçim Batı Anadolu Çimento Sanayii A.Ş. hisselerinin satışına ilişkin detaylı açıklamalar Not 4'te yer almaktadır.

## Batisöke Söke Çimento Sanayii T.A.Ş.

### 1 Ocak - 31 Aralık 2023 arası hesap dönemine ait nakit akış tablosu

(Tüm tutarlar aksi belirtilmedikçe Türk Lirası'nın ("TL")

31 Aralık 2023 tarihi itibarıyla satın alma gücü esasına göre Bin TL olarak gösterilmiştir.)

	Cari dönem		Geçmiş dönem
	Bağımsız denetimden geçmiş	Bağımsız denetimden geçmiş	Bağımsız denetimden geçmiş
	Not	1 Ocak - 31 Aralık 2023	1 Ocak - 31 Aralık 2022
<b>A. İşletme faaliyetlerinden nakit akışları</b>		<b>12.842</b>	331.831
<b>Dönem karı (zararı)</b>			
<b>Sürdürülen faaliyetlerden dönem karı (zararı) (I)</b>		<b>872.513</b>	(210.079)
<b>Dönem net karı (zararı) mutabakatı ile ilgili düzeltmeler (II)</b>		<b>(273.104)</b>	184.679
Amortisman ve itfa gideri ile ilgili düzeltmeler	11,12	317.214	314.742
Değer düşüklüğü (iptali) ile ilgili düzeltmeler			
- Stok değer düşüklüğü (iptali) ile ilgili düzeltmeler	9	30.131	18.286
Karşılıklar ile ilgili düzeltmeler			
- Çalışanlara sağlanan faydalara ilişkin karşılıklar (iptali) ile ilgili düzeltmeler	14	20.496	16.430
- Dava ve/veya ceza karşılıkları (iptalleri) ile ilgili düzeltmeler		1.144	-
- Diğer karşılıklar (iptalleri) ile ilgili düzeltmeler	13	14.724	8.334
Faiz (gelirleri) ve giderleri ile ilgili düzeltmeler			
- Faiz gelirleri ile ilgili düzeltmeler	22	(10.656)	(2.917)
- Faiz giderleri ile ilgili düzeltmeler	23	621.700	568.770
- Vadeli alımlardan kaynaklanan kazanılmamış finansman geliri	20	(73.897)	(43.527)
- Vadeli satışlardan kaynaklanan ertelenmiş finansman gideri	20	68.806	51.613
Gerçekleşmemiş yabancı para çevrim farkları ile ilgili düzeltmeler		1.409.699	933.667
Özkaynak yöntemiyle değerlendirilen yatırımların dağıtılmamış karları ile ilgili düzeltmeler	5	-	(58.317)
İştirak, iş ortaklığı ve finansal yatırımların elden çıkarılmasından veya paylarındaki değişim sebebi ile oluşan kayıplar (kazançlar) ile ilgili düzeltmeler	21	-	66.788
Maddi duran varlıkların elden çıkarılmasından kaynaklanan kayıp (kazançlar) ile ilgili düzeltmeler	21	-	299.887
Vergi (geliri) gideri ile ilgili düzeltmeler	24	(842.107)	79.788
Parasal kayıp / (kazanç) ile ilgili düzeltmeler		(1.830.358)	(2.068.865)
<b>İşletme sermayesinde gerçekleşen değişimler (III)</b>		<b>(543.319)</b>	366.770
Ticari alacaklardaki azalış (artış) ile ilgili düzeltmeler		(278.380)	(16.708)
Faaliyetler ile ilgili diğer alacaklardaki azalış (artış) ile ilgili düzeltmeler			
- İlişkili taraflardan faaliyetlerle ilgili diğer alacaklardaki azalış (artış)		1.534	33.894
- İlişkili olmayan taraflardan faaliyetlerle ilgili diğer alacaklardaki azalış (artış)		(1.780)	(572)
Stoklardaki azalışlar (artışlar) ile ilgili düzeltmeler		(49.246)	(258.067)
Peşin ödenmiş giderlerdeki azalış (artış)		87.417	(57.733)
Ticari borçlardaki artış (azalış) ile ilgili düzeltmeler		(351.555)	486.035
Çalışanlara sağlanan faydalar kapsamında borçlardaki artış (azalış)		2.597	3.130

## Batisöke Söke Çimento Sanayii T.A.Ş.

### 1 Ocak - 31 Aralık 2023 arası hesap dönemine ait nakit akış tablosu

(Tüm tutarlar aksi belirtilmedikçe Türk Lirası'nın ("TL")

31 Aralık 2023 tarihi itibarıyla satın alma gücü esasına göre Bin TL olarak gösterilmiştir.)

	Not	Cari dönem	Geçmiş dönem
		Bağımsız denetimden geçmiş 1 Ocak - 31 Aralık 2023	Bağımsız denetimden geçmiş 1 Ocak - 31 Aralık 2022
Faaliyetler ile ilgili diğer borçlardaki artış (azalış) ile ilgili düzeltmeler			
- İlişkili olmayan taraflara faaliyetlerle ilgili diğer borçlardaki artış (azalış)		(3.867)	4.800
İşletme sermayesinde gerçekleşen diğer artış (azalış) ile ilgili düzeltmeler			
- Faaliyetler ile ilgili diğer varlıklardaki azalış (artış)		46.475	172.468
- Faaliyetler ile ilgili diğer yükümlülüklerdeki artış (azalış)		3.486	(477)
<b>Faaliyetlerden elde edilen nakit akışları (I+II+III)</b>		<b>56.090</b>	<b>341.370</b>
Çalışanlara sağlanan faydalara ilişkin karşılıklar kapsamında yapılan ödemeler	14	(43.150)	(9.541)
Vergi iadeleri (ödemeleri)	24	(98)	2
<b>B. Yatırım faaliyetlerinden kaynaklanan nakit akışları</b>		<b>(85.210)</b>	<b>(40.916)</b>
Maddi ve maddi olmayan duran varlıkların satışından kaynaklanan nakit girişleri			
- Maddi duran varlıkların satışından kaynaklanan nakit girişleri		-	127.982
Maddi ve maddi olmayan duran varlıkların alımından kaynaklanan nakit çıkışları			
- Maddi duran varlık alımından kaynaklanan nakit çıkışları	11	(73.475)	(154.377)
Verilen nakit avans ve borçlar	10	(11.735)	(14.521)
<b>C. Finansman faaliyetlerinden nakit akışları</b>		<b>38.934</b>	<b>(223.339)</b>
Borçlanmadan kaynaklanan nakit girişleri			
- Kredilerden nakit girişleri	6	646.667	4.217.593
Borç ödemelerine ilişkin nakit çıkışları			
- Kredi geri ödemelerine ilişkin nakit çıkışları	6	(1.069.632)	(4.162.584)
İlişkili taraflardan alınan diğer borçlardaki artış (azalış)		748.501	33.046
Alınan faiz	22	10.656	2.917
Ödenen faiz	6	(284.019)	(289.341)
Diğer nakit girişleri (çıkışları)		(13.239)	(24.970)
<b>D. Nakit ve nakit benzerleri üzerindeki parasal kazanç (kayıp) etkisi</b>		<b>(34.617)</b>	<b>(7.436)</b>
<b>E. Yabancı para çevrim farklarının nakit ve nakit benzerleri üzerindeki etkisi</b>		<b>22.491</b>	<b>2.190</b>
<b>Nakit ve nakit benzerlerindeki net artış (azalış) (A+B+C+D+E)</b>		<b>(45.560)</b>	<b>62.330</b>
<b>F. Dönem başı nakit ve nakit benzerleri</b>	3	66.642	4.312
<b>Dönem sonu nakit ve nakit benzerleri (A+B+C+D+E+F)</b>	3	<b>21.082</b>	<b>66.642</b>

## Batisöke Söke Çimento Sanayii T.A.Ş.

### 31 Aralık 2023 tarihi itibarıyla finansal tablolara ilişkin dipnotlar

(Tüm tutarlar aksi belirtilmedikçe Türk Lirası'nın ("TL")

31 Aralık 2023 tarihi itibarıyla satın alma gücü esasına göre bin TL olarak gösterilmiştir.)

## 1. ŞİRKET'İN ORGANİZASYONU VE FAALİYET KONUSU

Batisöke Söke Çimento Sanayii T.A.Ş. ("Şirket") 1955 yılında, Türk Ticaret Kanunu hükümleri uyarınca Aydın, Türkiye'de kurulmuştur.

Şirket'in merkez adresi Ankara Caddesi No: 335, Bornova, İzmir olup, üretim faaliyetlerini ise Atatürk Mahallesi Aydın Caddesi No: 234, Söke, Aydın'da yapmaktadır. Ayrıca, Şirket'in Çavdır, Burdur'da öğütme ve paketleme tesisi bulunmaktadır.

Şirket, Sermaye Piyasası Kurulu'na ("SPK") kayıtlı olup, hisseleri 2000 yılından itibaren Borsa İstanbul Anonim Şirketi'nde ("Borsa İstanbul") işlem görmektedir. Şirket'in ana ve nihai ana ortağı %74,62 oranında pay ile kontrolü elinde tutan Batıçim Batı Anadolu Çimento Sanayii A.Ş.'dir ("Batıçim"). Şirket'in sermaye yapısına ilişkin açıklamalar Not 16'da yer almaktadır.

Şirket'in fiili faaliyet konusu klinker ve çimento üretimi ve satışlarıdır ve Şirket'in 31 Aralık 2023 tarihi itibarıyla personel sayısı 359'dur (31 Aralık 2022: 356).

## 2. FİNANSAL TABLOLARIN SUNUMUNA İLİŞKİN ESASLAR

### 2.1 Sunuma ilişkin temel esaslar

Şirket, yasal defterlerini ve kanuni finansal tablolarını Türk Ticaret Kanunu ("TTK") ve vergi mevzuatınca belirlenen muhasebe ilkelerine uygun olarak tutmakta ve hazırlamaktadır.

İlişkitedeki finansal tablolar, SPK'nın 13 Haziran 2013 tarih ve 28676 sayılı Resmi Gazete' de yayınlanan Seri II, 14.1 nolu "Sermaye Piyasasında Finansal Raporlamaya İlişkin Esaslar Tebliği" ("Tebliğ") hükümlerine uygun olarak hazırlanmış olup Tebliğin 5. Maddesine göre KGK tarafından yürürlüğe konulmuş olan TFRS'ler esas alınmıştır. Ayrıca KGK tarafından 4 Ekim 2022 tarihinde yayınlanan TMS taksonomisine uygun olarak sunulmuştur.

SPK mevzuatına göre raporlama yapan şirketler tebliğin 5. maddesine göre KGK tarafından yayımlanan Türkiye Muhasebe Standartları / Türkiye Finansal Raporlama Standartları ile bunlara ilişkin ek ve yorumları ("TMS/TFRS") uygularlar.

Finansal tablolar, TMS 16 standardı kapsamında yeniden değerlendirme modeli uyarınca gerçeğe uygun değerinden ölçülen arazi ve arsalar ile makine ve ekipman varlık grupları dışında tarihi maliyet esasına göre hazırlanmaktadır. Tarihi maliyetin belirlenmesinde, genellikle varlıklar için ödenen tutarın gerçeğe uygun değeri esas alınmaktadır.

### **Fonksiyonel ve raporlama sunum para birimi**

Şirket, finansal tablolarının hazırlanmasında TMS 21 Kur Değişiminin Etkileri uyarınca faaliyette buldukları temel ekonomik çevrede geçerli olan para birimini (fonksiyonel para birimi) belirlemekte ve o para birimine göre finansal tablolarını hazırlamaktadır. Şirket'in fonksiyonel para birimi Türk Lirası ("TL") olarak belirlenmiştir. Şirket'in finansal durumu ve faaliyet sonuçları, Şirket'in fonksiyonel (geçerli) para birimi ve finansal tablolar için sunum para birimi olan TL cinsinden ifade edilmiştir.

### **Yüksek enflasyon dönemlerinde finansal tabloların düzeltilmesi**

TFRS'leri uygulayan işletmeler, Kamu Gözetimi Muhasebe ve Denetim Standartları Kurumu (KGK) tarafından 23 Kasım 2023 tarihinde yapılan açıklamayla birlikte, 31 Aralık 2023 tarihinde veya sonrasında sona eren yıllık raporlama dönemine ait finansal tablolarından itibaren TMS 29 Yüksek Enflasyonlu Ekonomilerde Finansal



## Batisöke Söke Çimento Sanayii T.A.Ş.

### 31 Aralık 2023 tarihi itibarıyla finansal tablolara ilişkin dipnotlar

(Tüm tutarlar aksi belirtilmedikçe Türk Lirası'nın ("TL")

31 Aralık 2023 tarihi itibarıyla satın alma gücü esasına göre bin TL olarak gösterilmiştir.)

## 2. FİNANSAL TABLOLARIN SUNUMUNA İLİŞKİN ESASLAR (DEVAMI)

Raporlama Standardına göre enflasyon muhasebesi uygulamaya başlamıştır. TMS 29, geçerli para birimi yüksek enflasyonlu bir ekonominin para birimi olan işletmelerin, konsolide finansal tabloları da dahil olmak üzere, finansal tablolarında uygulanmaktadır.

İlişikteki finansal tablolar, TMS 16 kapsamında yeniden değerlendirme modeli uyarınca gerçeğe uygun değerinden ölçülen arazi ve arsalar ile makine ve ekipman varlık grupları dışında tarihi maliyet esasına göre hazırlanmaktadır.

Söz konusu finansal tablolar ile önceki dönemlere ait karşılaştırmalı tüm tutarlar, TMS 29 uyarınca Türk lirasının genel satın alma gücünde meydana gelen değişimlere göre düzeltilmiş ve nihayetinde Türk lirasının 31 Aralık 2023 tarihindeki satın alma gücü cinsinden ifade edilmiştir.

Şirket, TMS 29 uygulamasında, KGK'nın yaptığı yönlendirme uyarınca Türkiye İstatistik Kurumu tarafından yayımlanan Tüketici Fiyat Endekslerine (TÜFE) göre elde edilen düzeltme katsayılarını kullanmıştır. Türk lirasının yüksek enflasyonlu bir ekonominin para birimi olarak tanımlanmasına son verildiği 1 Ocak 2005 tarihinden bu yana cari ve geçmiş dönemlere ait TÜFE ile karşılık gelen düzeltme katsayıları aşağıdaki gibidir:

Yıl sonu	Endeks	Endeks, %	Düzeltilme katsayısı
2004	113,86	13,86	16,33
2005	122,65	7,72	15,16
2006	134,49	9,65	13,83
2007	145,77	8,39	12,76
2008	160,44	10,06	11,59
2009	170,91	6,53	10,88
2010	181,85	6,40	10,22
2011	200,85	10,45	9,26
2012	213,23	6,16	8,72
2013	229,01	7,40	8,12
2014	247,72	8,17	7,51
2015	269,54	8,81	6,90
2016	292,54	8,53	6,36
2017	327,41	11,92	5,68
2018	393,88	20,30	4,72
2019	440,50	11,84	4,22
2020	504,81	14,60	3,68
2021	686,95	36,08	2,71
2022	1128,45	64,27	1,65
2023	1859,38	64,77	1

TMS 29 uyarınca finansal tablolarda gerekli düzeltmeleri yapmak üzere, varlık ve yükümlülükler ilk olarak parasal ve parasal olmayan olarak ayrıştırılmış, parasal olmayan varlık ve yükümlülükler ayrıca cari değeriyle ölçülenler ve maliyet değeriyle ölçülenler olarak ilave bir ayrıştırmaya tabi tutulmuştur. Parasal kalemler (bir endekse bağlı olanlar hariç) ile raporlama dönemi sonundaki cari değerleriyle ölçülen parasal olmayan kalemler halihazırda 31 Aralık 2023 tarihindeki cari ölçüm biriminden ifade edildiklerinden enflasyon düzeltmesine tabi tutulmamıştır. 31 Aralık 2023 tarihindeki ölçüm biriminden ifade edilmeyen parasal olmayan kalemler ise ilgili katsayı kullanılarak enflasyon düzeltmesine tabi tutulmuştur.

## Batisöke Söke Çimento Sanayii T.A.Ş.

### 31 Aralık 2023 tarihi itibarıyla finansal tablolara ilişkin dipnotlar

(Tüm tutarlar aksi belirtilmedikçe Türk Lirası'nın ("TL")

31 Aralık 2023 tarihi itibarıyla satın alma gücü esasına göre bin TL olarak gösterilmiştir.)

## 2. FİNANSAL TABLOLARIN SUNUMUNA İLİŞKİN ESASLAR (DEVAMI)

Parasal olmayan kalemlerin enflasyona göre düzeltilmiş değerinin geri kazanılabilir tutarı ya da net gerçekleşebilir değeri aştığı durumda, ilgili TFRS uygulanarak defter değerinde azaltıma gidilmiştir. Bunun yanı sıra, özkaynak unsurları ile kar veya zarar ve diğer kapsamlı gelir tablosundaki tüm kalemlerde enflasyon düzeltmesi yapılmıştır.

Türk lirasının yüksek enflasyonlu bir ekonominin para birimi olarak tanımlanmasına son verildiği 1 Ocak 2005 tarihinden önce edinilmiş ya da üstlenilmiş parasal olmayan kalemler ile bu tarihten önce işletmeye konmuş ya da oluşmuş özkaynaklar TÜFE'de 1 Ocak 2005 tarihinden 31 Aralık 2023 tarihine kadar meydana gelen değişime göre düzeltmeye tabi tutulmuştur.

TMS 29'un uygulanması, Türk lirasının satın alma gücündeki azalıştan kaynaklı ve kar veya zarar ve diğer kapsamlı gelir tablosunun kar veya zarar bölümündeki Net Parasal Pozisyon Kazançları (Kayıpları) kaleminde sunulan düzeltmeleri gerekli kılmıştır. Parasal varlık veya yükümlülüklerin değeri endeksteki değişimlere bağlı olmadığı sürece, enflasyon döneminde, parasal yükümlülüklerden daha yüksek tutarda parasal varlık taşıyan işletmelerin satın alma gücü zayıflarken, parasal varlıklardan daha yüksek tutarda parasal yükümlülük taşıyan işletmelerin satın alma gücü artış gösterir. Net parasal pozisyon kazanç ya da kaybı, parasal olmayan kalemlerin, özkaynakların, kar veya zarar ve diğer kapsamlı gelir tablosundaki kalemlerin ve endekse bağlı parasal varlık ve yükümlülüklerin düzeltme farklarından elde edilmiştir.

Ayrıca, TMS 29'un ilk kez uygulandığı raporlama döneminde, Standart hükümleri ilgili ekonomide her zaman yüksek enflasyonun olduğu varsayılarak uygulanmaktadır. Bu nedenle, sonraki raporlama dönemleri için temel teşkil etmesi amacıyla karşılaştırmalı en erken dönemin başlangıcına ait 1 Ocak 2022 tarihli açılış bilançosu enflasyona göre düzeltilmiştir. 1 Ocak 2022 tarihli finansal durum tablosundaki geçmiş yıllar karları/zararları kaleminin enflasyona göre düzeltilmiş tutarı söz konusu tablonun diğer kalemlerinin enflasyona göre düzeltilmesinden sonra olması gereken bilanço denkliliğinden elde edilmiştir.

### İşletmenin sürekliliği

31 Aralık 2023 tarihi itibarıyla Şirket'in kısa vadeli yükümlülükleri, dönen varlıklarını 940.040 Bin TL tutarında aşmış olup, aynı tarihte sona eren cari yıla ait 872.513 Bin TL tutarındaki net dönem karı dahil, toplam özkaynakları 3.803.474 Bin TL seviyesine ulaşmıştır. Şirket'in 2023 yılında yürürlüğe giren TMS 29 enflasyon muhasebesinin uygulanması sonucu pozitif bir seviyeye çıkan toplam özkaynaklar ile 2023 yılında elde edilen önemli tutardaki nakit akışının sürdürülebilir bir şekilde devamlılığını sağlamak amacıyla 2023 yılında almış olduğu tedbirler ile gelecek dönem iş planlarına aşağıda yer verilmektedir.

Şirket, 2023 yılında üretim ve stok yönetimi ile beraber müşteri karlılıklarını da dikkate alarak klinker ihracatını bir önceki seneye göre miktar (ton) bazında yarı yarıya azaltmış, iç piyasa çimento satışlarını bir önceki seneye göre ton bazında %17 arttırırken, çimento ihracatını ton bazında bir önceki seneye göre önemli oranda arttırmıştır. Bununla birlikte, Şirket 2024 yılında da aynı strateji ile birlikte klinker ihracatını 2023 yıl sonunda tamamladığı miktar (ton) seviyesinde kapatmayı planlamaktadır. 2024 yılında kar marjı daha yüksek olan iç piyasa çimento satışının artırılması ve çimento ihracatında bir önceki senenin üzerinde ton bazlı artış ile ihracat gelirlerinin artışı hedeflenmektedir. Şirket, 2024 yılına ilişkin yapmış olduğu projeksiyon çerçevesinde esas faaliyetlerinden yaratacağı FAVÖK ve nakit akış çerçevesinde 2024 yılı içinde vadesi gelen ana para ve faiz ödemelerinin gerçekleştirilmesi konusunda herhangi bir risk öngörmemekle birlikte; 2023 yılsonu finansal tablolarının onaylandığı tarihi itibarıyla süreçleri devam etmekte olan ve KAP'ta yapılan açıklamalar ışığında tamamlamayı hedeflediği işlemleri aşağıdaki gibidir:

- i) Batisöke'nin 26.01.2024 tarihindeki yönetim kurulu kararı doğrultusunda 2024 yılı içinde Şirket'in 400.000.000 TL olan çıkarılmış sermayesinin, 2.000.000.000 TL olan kayıtlı sermaye tavanı içerisinde kalmak kaydıyla arttırılması planlanmaktadır.

## Batisöke Söke Çimento Sanayii T.A.Ş.

### 31 Aralık 2023 tarihi itibarıyla finansal tablolara ilişkin dipnotlar

(Tüm tutarlar aksi belirtilmedikçe Türk Lirası'nın ("TL")

31 Aralık 2023 tarihi itibarıyla satın alma gücü esasına göre bin TL olarak gösterilmiştir.)

## 2. FİNANSAL TABLOLARIN SUNUMUNA İLİŞKİN ESASLAR (DEVAMI)

Bu süreçte, 31 Aralık 2023 tarihi itibarıyla kısa vadeli yükümlülükler içerisinde yer alan "Diğer Borçlar" kalemi altında raporlanan 895.482.158 TL tutarındaki "İlişkili Tarafalara Diğer Borçlar" kısmının Şirket'in ana ortağı Batıçim Batı Anadolu Çimento Sanayii A.Ş.'nin Şirket'e nakden aktarmış olduğu kısmından sermayeye eklenmesi yoluyla gerçekleştirilmesi ve 304.517.841 TL tutarındaki kısmının ise Şirket'in ana hissedarı Batıçim Batı Anadolu Çimento Sanayii A.Ş. dışındaki ortaklar tarafından bedelli sermaye artışı katılım payı olarak Şirket'e sağlanması, bu bakiyenin mevcut refinansman kredisi erken ödemesinde kullanılması suretiyle ödenmiş sermayenin toplamda 1.200.000.000 TL tutarında (%300 oranında) artırılarak 1.600.000.000 TL'ye çıkarılması planlanmaktadır.

ii) Ana ortak Batıçim Batı Anadolu Çimento Sanayii A.Ş.'nin bağlı ortaklığı konumundaki Batılman Liman İşletmeleri A.Ş.'nin, aktifinde bulundurduğu Batıçim'e ait sermayenin yaklaşık %4,29'una tekabül eden ve toplamda 7.721.891,37 TL nominal değerli, 772.189.137 adet B grubu payın tamamının, Batıçim'in ana ortaklarından olan Çiftay İnşaat Taahhüt ve Ticaret A.Ş.'ye satışı neticesinde yaklaşık 25 Milyon ABD Doları tutarında nakit akışı sağlanması ve bu bakiyenin mevcut refinansman kredisi erken ödemesinde kullanılması amaçlanmaktadır.

iii) Grup şirketi olan Batılman Liman İşletmeleri A.Ş. için Aralık 2023 ayında kamuoyuna duyurulduğu üzere paylarının sermaye artırım ve/veya ortak satışı yöntemiyle halka arz edilmesine ilişkin süreç başlatılmış olup, bu işlemler sonrasında oluşacak nakit akış yukarıda belirtildiği amaç çerçevesinde Batisöke'nin mevcut refinansman kredisi erken ödemesinde kullanılması planlanmaktadır. Kredi borcunun azaltılması suretiyle gelecek dönemde yabancı para kaynaklı oluşabilecek kur farkı ve faiz giderlerinin azaltılması hedeflenmektedir. Batisöke'de kademeli olarak refinansman kredisi bakiyesinin azaltılması hedeflenmektedir.

Yukarıda açıklanan iş planlarının yanı sıra, Şirket yönetimi, refinansman sözleşmesinin de bir gerekliliği olarak kredi verenler tarafından atanan bağımsız uzman kurumlara Batıçim Grubu için hazırlanmış olan enerji segmenti hariç konsolide iş planları ve nakit akış projeksiyonları çerçevesinde elde edilmesi öngörülen net nakit akışları ve yukarıda bahsi geçen faaliyet dışı yaratılacak nakit akışları dikkate alındığında kısa vadeli yükümlülüklerin yerine getirilmesinde ve vadesinden önce refinansman kredisinin azaltılmasında yeterli olacağını öngörmektedir.

Ana ortak Batıçim Yönetimi, bağlı ortaklık konumundaki Batisöke'nin finansal borçlanmalarını da kapsayacak şekilde imzalanan refinansman kredisine ilişkin Aralık 2023 vadeli ilk ana para ve cari döneme ait faiz ödemelerini de zamanında gerçekleştirmiştir.

31 Aralık 2023 tarihi itibarıyla refinansman sözleşmesi uyarınca Batisöke de dahil Batı Anadolu Grubu'nun yerine getirme taahhüdü bulunan borç servisi karşılama oranı rasyosunun sağlandığı görülmektedir ve yine aynı sözleşmede yer alan ileriye yönelik taahhüt bakımından 2024 yılı içindeki net nakit akışının 12 (on iki) ay içerisinde muaccel hale gelecek finansal borçluluğuna dair Batisöke'nin refinansman sözleşmesinde de tanımlandığı üzere Batıçim Batı Anadolu Çimento Sanayii A.Ş. ile birlikte bir bütün olarak ilgili ödemeleri vadesinde yapabilme konusunda sorun yaşamayacağını göstermektedir.

Son olarak, Şirket ana ortağı Batıçim'den finansal tabloların onaylandığı tarihi itibarıyla söz konusu kısa vadeli yükümlülükleri karşılama konusunda ihtiyaç duyulması durumunda gerekli finansal ve operasyonel desteğin verileceğini ve bu desteği verebilmek adına 3 Nisan 2024 tarihli destek mektubunun imzalandığı tarih itibarıyla gerekli ve yeterli mali kaynaklara sahip olduklarını beyan etmişlerdir.

Tüm bu değerlendirmeler çerçevesinde Şirket'in 31 Aralık 2023 tarihli finansal tabloları işletmenin sürekliliği ilkesi uyarınca hazırlanmıştır.

### **Finansal tabloların onaylanması**

Finansal tablolar, 4 Nisan 2024 tarihinde Yönetim Kurulu tarafından onaylanmıştır ve yayınlanması için yetki vermiştir. Genel Kurul'un ve ilgili yasal kuruluşların yasal mevzuata göre düzenlenmiş finansal tabloları ve bu finansal tabloları tashih etme hakkı vardır.

## Batisöke Söke Çimento Sanayii T.A.Ş.

### 31 Aralık 2023 tarihi itibarıyla finansal tablolara ilişkin dipnotlar

(Tüm tutarlar aksi belirtilmedikçe Türk Lirası'nın ("TL")

31 Aralık 2023 tarihi itibarıyla satın alma gücü esasına göre bin TL olarak gösterilmiştir.)

## 2. FİNANSAL TABLOLARIN SUNUMUNA İLİŞKİN ESASLAR (DEVAMI)

### 2.2 Muhasebe ve raporlama standartlarındaki değişiklikler

#### Yeni ve düzeltilmiş standartlar ve yorumlar

31 Aralık 2023 tarihi itibarıyla sona eren hesap dönemine ait finansal tabloların hazırlanmasında esas alınan muhasebe politikaları aşağıda özetlenen 1 Ocak 2023 tarihi itibarıyla geçerli yeni ve değiştirilmiş TFRS ve TFRS yorumları dışında önceki yılda kullanılanlar ile tutarlı olarak uygulanmıştır. Bu standartların ve yorumların Şirket'in mali durumu ve performansı üzerindeki etkileri ilgili paragraflarda açıklanmıştır.

#### i) 1 Ocak 2023 tarihinden itibaren geçerli olan yeni standart, değişiklik ve yorumlar

##### TMS 8 Değişiklikleri – Muhasebe Tahminlerinin Tanımı

Ağustos 2021'de KGK, TMS 8'de "muhasebe tahminleri" için yeni bir tanım getiren değişiklikler yayınlamıştır. Değişiklikler, muhasebe tahminlerindeki değişiklikler ile muhasebe politikalarındaki değişiklikler ve hataların düzeltilmesi arasındaki ayrıma açıklık getirmektedir. Ayrıca, değiştirilen standart, girdideki bir değişikliğin veya bir ölçüm tekniğindeki değişikliğin muhasebe tahmini üzerindeki etkilerinin, önceki dönem hatalarının düzeltilmesinden kaynaklanmıyorsa, muhasebe tahminlerindeki değişiklikler olduğuna açıklık getirmektedir. Muhasebe tahminindeki değişikliğin önceki tanımı, muhasebe tahminlerindeki değişikliklerin yeni bilgilerden veya yeni gelişmelerden kaynaklanabileceğini belirtmekteydi. Bu nedenle, bu tür değişiklikler hataların düzeltilmesi olarak değerlendirilmemektedir. Tanımın bu yönü KGK tarafından korunmuştur. Değişiklikler yürürlük tarihinde veya sonrasında meydana gelen muhasebe tahmini veya muhasebe politikası değişikliklerine uygulanacaktır.

Söz konusu değişikliğin Şirket'in finansal durumu veya performansı üzerinde önemli bir etkisi olmamıştır.

##### TMS 1 Değişiklikleri – Muhasebe Politikalarının Açıklanması

Ağustos 2021'de KGK, TMS 1 için işletmelerin muhasebe politikası açıklamalarına önemlilik tahminlerini uygulamalarına yardımcı olmak adına rehberlik ve örnekler sağladığı değişiklikleri yayınlamıştır. TFRS'de "kayda değer" teriminin bir tanımının bulunmaması nedeniyle, KGK, muhasebe politikası bilgilerinin açıklanması bağlamında bu terimi "önemli" terimi ile değiştirmeye karar vermiştir. 'Önemli' TFRS'de tanımlanmış bir terimdir ve KGK'ya göre finansal tablo kullanıcıları tarafından büyük ölçüde anlaşılmaktadır. Muhasebe politikası bilgilerinin önemliliğini değerlendirirken, işletmelerin hem işlemlerin boyutunu, diğer olay veya koşulları hem de bunların niteliğini dikkate alması gerekir. Ayrıca işletmenin muhasebe politikası bilgilerini önemli olarak değerlendirebileceği durumlara örnekler eklenmiştir.

Söz konusu değişikliğin Şirket'in finansal durumu veya performansı üzerinde önemli bir etkisi olmamıştır.

##### TMS 12 Değişiklikleri – Tek bir işlemten kaynaklanan varlık ve yükümlülüklerle ilişkin ertelenmiş vergi

Ağustos 2021'de KGK, TMS 12'de ilk muhasebeleştirme istisnasının kapsamını daraltan ve böylece istisnanın eşit vergilendirilebilir ve indirilebilir geçici farklara neden olan işlemlere uygulanmamasını sağlayan değişiklikler yayınlamıştır. Değişiklikler, bir yükümlülüğe ilişkin yapılan ödemelerin vergisel açıdan indirilebilir olduğu durumlarda, bu tür indirimlerin, finansal tablolarda muhasebeleştirilen yükümlülükle (ve faiz giderine) ya da ilgili varlık bileşeniyle (ve faiz giderine) vergisel açıdan ilişkilendirilebilir olup olmadığının (geçerli vergi kanunu dikkate alındığında) bir muhakeme meselesi olduğuna açıklık getirmektedir.

## Batisöke Söke Çimento Sanayii T.A.Ş.

### 31 Aralık 2023 tarihi itibarıyla finansal tablolara ilişkin dipnotlar

(Tüm tutarlar aksi belirtilmedikçe Türk Lirası'nın ("TL")

31 Aralık 2023 tarihi itibarıyla satın alma gücü esasına göre bin TL olarak gösterilmiştir.)

## 2. FİNANSAL TABLOLARIN SUNUMUNA İLİŞKİN ESASLAR (DEVAMI)

### 2.2 Muhasebe ve raporlama standartlarındaki değişiklikler (devamı)

Bu muhakeme, varlık ve yükümlülüğün ilk defa finansal tablolara alınmasında herhangi bir geçici farkın olup olmadığını belirlemede önemlidir. Değişiklikler karşılaştırmalı olarak sunulan en erken dönemin başlangıcında ya da sonrasında gerçekleşen işlemlere uygulanır. Ayrıca, karşılaştırmalı olarak sunulan en erken dönemin başlangıcında, kiralama ile hizmetten çekme, restorasyon ve benzeri yükümlülüklerle ilgili tüm indirilebilir ve vergilendirilebilir geçici farklar için ertelenmiş vergi varlığı (yeterli düzeyde vergiye tabi gelir olması koşuluyla) ve ertelenmiş vergi yükümlülüğü muhasebeleştirilir.

Söz konusu değişikliğin Şirket'in finansal durumu veya performansı üzerinde önemli bir etkisi olmamıştır.

### TMS 12 Değişiklikleri – Uluslararası Vergi Reformu – İkinci Sütun Modeli Kuralları

Eylül 2023'te KGK, İkinci Sütun gelir vergileriyle ilgili ertelenmiş vergi varlık ve yükümlülüklerinin muhasebeleştirilmesi ve açıklanmasına zorunlu bir istisna getiren TMS 12'ye yönelik değişiklikler yayımlamıştır. Söz konusu değişiklikler, Ekonomik İşbirliği ve Kalkınma Teşkilatı (OECD) tarafından yayımlanan İkinci Sütun Modeli Kurallarının uygulanması amacıyla yürürlüğe girmiş ya da yürürlüğe girmesi kesine yakın olan vergi kanunlarından ortaya çıkan gelir verilerine TMS 12'nin uygulanacağını açıklığa kavuşturmuştur. Bu değişiklikler ayrıca bu tür vergi kanunlarından etkilenen işletmeler için belirli açıklama hükümleri getirmektedir. Bu kapsamdaki ertelenmiş vergiler hakkındaki bilgilerin muhasebeleştirilmeyeceğine ve açıklanmayacağına yönelik istisna ile istisnanın uygulanmış olduğuna yönelik açıklama hükmü değişikliğin yayımlanmasıyla birlikte uygulanır. Bununla birlikte, değişiklikle getirilen belirli açıklama hükümlerinin 31 Aralık 2023 tarihi öncesinde sona eren ara hesap dönemlerinde uygulanması zorunlu değildir.

Söz konusu değişikliğin Şirket'in finansal durumu veya performansı üzerinde önemli bir etkisi olmamıştır.

### i) Yayınlanan ama yürürlüğe girmemiş ve erken uygulamaya konulmayan standartlar

Finansal tabloların onaylanma tarihi itibarıyla yayımlanmış fakat cari raporlama dönemi için henüz yürürlüğe girmemiş ve Şirket tarafından erken uygulanmaya başlanmamış yeni standartlar, yorumlar ve değişiklikler aşağıdaki gibidir. Şirket aksi belirtilmedikçe yeni standart ve yorumların yürürlüğe girmesinden sonra finansal tablolarını ve dipnotlarını etkileyecek gerekli değişiklikleri yapacaktır.

### TFRS 10 ve TMS 28 Değişiklikleri: Yatırımcı İşletmenin İştirak veya İş Ortaklığına Yaptığı Varlık Satışları veya Katkıları

KGK, özkaynak yöntemi ile ilgili devam eden araştırma projesi çıktılarına bağlı olarak değiştirilmek üzere, Aralık 2017'de TFRS 10 ve TMS 28'de yapılan söz konusu değişikliklerin geçerlilik tarihini süresiz olarak ertelemiştir. Ancak, erken uygulamaya halen izin vermektedir.

Grup söz konusu değişikliklerin etkilerini, bahsi geçen standartlar nihai halini aldıktan sonra değerlendirecektir.

### TFRS 17 – Yeni Sigorta Sözleşmeleri Standardı

KGK Şubat 2019'da sigorta sözleşmeleri için muhasebeleştirme ve ölçüm, sunum ve açıklamayı kapsayan kapsamlı yeni bir muhasebe standardı olan TFRS 17'yi yayımlamıştır. TFRS 17 hem sigorta sözleşmelerinden doğan yükümlülüklerin güncel bilanço değerleri ile ölçümünü hem de karın hizmetlerin sağlandığı dönem boyunca muhasebeleştirilmesini sağlayan bir model getirmektedir. KGK tarafından yapılan duyuruyla Standardın zorunlu yürürlük tarihi 1 Ocak 2024 ya da sonrasında başlayan hesap dönemleri olarak ertelenmiştir.

Standart Şirket için geçerli değildir ve Şirket'in finansal durumu veya performansı üzerinde etkisi olmayacaktır.

## Batisöke Söke Çimento Sanayii T.A.Ş.

### 31 Aralık 2023 tarihi itibarıyla finansal tablolara ilişkin dipnotlar

(Tüm tutarlar aksi belirtilmedikçe Türk Lirası'nın ("TL")

31 Aralık 2023 tarihi itibarıyla satın alma gücü esasına göre bin TL olarak gösterilmiştir.)

## 2. FİNANSAL TABLOLARIN SUNUMUNA İLİŞKİN ESASLAR (DEVAMI)

### 2.2 Muhasebe ve raporlama standartlarındaki değişiklikler (devamı)

#### TMS 1 Değişiklikleri- Yükümlülüklerin kısa ve uzun vade olarak sınıflandırılması

Ocak 2021 ve Ocak 2023'te KGK, yükümlülüklerin kısa ve uzun vadeli sınıflandırılmasına yönelik esasları belirlemek üzere TMS 1'de değişiklikler yapmıştır. Ocak 2023'te yapılan değişikliklere göre, işletmenin bir yükümlülüğü ödemeyi erteleme hakkı, raporlama döneminden sonraki bir tarihte kredi sözleşmesi şartlarına uygunluk sağlamasına bağlıysa, raporlama dönemi sonu itibarıyla söz konusu yükümlülüğü erteleme hakkı bulunmaktadır (raporlama dönemi sonunda ilgili şartlara uygunluk sağlamıyor olsa bile). Kredi sözleşmesinden doğan bir yükümlülük uzun vadeli olarak sınıflandırıldığında ve işletmenin ödemeyi erteleme hakkı 12 ay içinde kredi sözleşmesi şartlarına uygunluk sağlamasına bağlı olduğunda, Ocak 2023 değişiklikleri işletmelerin çeşitli açıklamalar yapmasını istemektedir. Bu açıklamalar kredi sözleşme şartları ve ilgili yükümlülükler hakkındaki bilgileri içermelidir. Ayrıca, söz konusu değişiklikler, sözleşme şartlarına uyumun raporlama tarihinde ya da sonraki bir tarihte test edilecek olmasına bakılmaksızın, uzun vadeli sınıflama için ödemeyi erteleme hakkının raporlama dönemi sonu itibarıyla bulunması gerektiğini açıklığa kavuşturmuştur.

Değişikliklerde, ödemeyi raporlama döneminden sonraki en az on iki ay sonraya erteleme hakkını işletmenin kullanmama ihtimalinin yükümlülüğün sınıflandırılmasını etkilemeyeceği açıkça ifade edilmiştir. Değişiklikler 1 Ocak 2024 tarihinde ya da bu tarihten sonra başlayan yıllık hesap dönemleri için geçerlidir. Yapılan değişiklikler TMS 8'e göre geriye dönük olarak uygulanır. Erken uygulamaya izin verilmektedir. Ancak değişikliklerden herhangi birini erken uygulayan işletmenin diğer değişikliği de erken uygulaması zorunludur.

Söz konusu değişikliğin Şirket'in finansal durumu ve performansı üzerindeki etkileri değerlendirilmektedir

#### TFRS 16 Değişiklikleri – Satış ve geri kiralama işlemlerinde kira yükümlülükleri

Ocak 2023'te KGK TFRS 16'ya yönelik değişiklikler yayımlamıştır. Söz konusu değişiklikler, elde kalan kullanım hakkıyla ilgili herhangi bir kazanç ya da zarar muhasebeleştirilmemesini sağlayacak şekilde, satıcı-kiracı tarafından satış ve geri kiralama işleminden doğan kira yükümlülüklerinin ölçümünde uygulanacak hükümleri belirlemektedir. Bu kapsamda, satıcı-kiracı satış ve geri kiralama işleminin fiilen başladığı tarihten sonra "Kira yükümlülüğünün sonraki ölçümü" başlığı altındaki TFRS 16 hükümlerini uygularken, elde kalan kullanım hakkıyla ilgili herhangi bir kazanç ya da zarar muhasebeleştirmeyecek şekilde "kira ödemeleri"ni ya da "revize edilmiş kira ödemeleri"ni belirleyecektir. Değişiklikler, geri kiralamadan ortaya çıkan kira yükümlülüklerinin ölçümüne yönelik spesifik bir hüküm içermemektedir. Söz konusu kira yükümlülüğünün ilk ölçümü, TFRS 16'da yer alan kira ödemeleri tanımına dahil edilenlerden farklı ödemelerin kira ödemesi olarak belirlenmesine neden olabilecektir. Satıcı-kiracının TMS 8'e göre güvenilir ve ihtiyaca uygun bilgi sağlayacak muhasebe politikası geliştirmesi ve uygulaması gerekecektir. Değişiklikler 1 Ocak 2024 tarihinde ya da bu tarihten sonra başlayan yıllık hesap dönemleri için geçerlidir. Erken uygulamaya izin verilmektedir. Satıcı-kiracı değişiklikleri TFRS 16'nın ilk uygulama tarihinden sonra girdiği satış ve geri kiralama işlemlerine TMS 8'e göre geriye dönük uygular.

Söz konusu değişikliğin Şirket'in finansal durumu ve performansı üzerindeki etkileri değerlendirilmektedir

#### TMS 7 and TFRS 7 Değişiklikleri - Açıklamalar: Tedarikçi Finansmanı Anlaşmaları

KGK tarafından Eylül 2023'te yayımlanan değişiklikler, tedarikçi finansmanı anlaşmalarının işletmenin yükümlülükleri, nakit akışları ve maruz kaldığı likidite riskleri üzerindeki etkilerinin finansal tablo kullanıcıları tarafından anlaşılmasına katkı sağlamak üzere, mevcut hükümlerde iyileştirmeler yapan açıklamalar getirmektedir. Tedarikçi finansmanı anlaşmaları; bir ya da daha fazla finansman sağlayıcısının işletmenin tedarikçisine olan borcunu ödemeyi üstlendiği ve işletmenin de tedarikçiye ödeme yapıldığı gün ya da sonrasında ödemeyi kabul ettiği anlaşmalar olarak tanımlanmıştır.

## Batisöke Söke Çimento Sanayii T.A.Ş.

### 31 Aralık 2023 tarihi itibarıyla finansal tablolara ilişkin dipnotlar

(Tüm tutarlar aksi belirtilmedikçe Türk Lirası'nın ("TL")

31 Aralık 2023 tarihi itibarıyla satın alma gücü esasına göre bin TL olarak gösterilmiştir.)

## 2. FİNANSAL TABLOLARIN SUNUMUNA İLİŞKİN ESASLAR (DEVAMI)

### 2.2 Muhasebe ve raporlama standartlarındaki değişiklikler (devamı)

Söz konusu değişiklikler, bu tür anlaşmaların hüküm ve koşulları, raporlama dönemi başı ve sonu itibarıyla bunlardan ortaya çıkan yükümlülüklerle ilgili nicel bilgiler ile bu yükümlülüklerin defter değerinde meydana gelen nakit dışı değişikliklerin niteliği ve etkileri hakkında açıklamalar yapılmasını zorunlu kılmaktadır. Ayrıca, TFRS 7'de öngörülen likidite riskine yönelik niceliksel açıklamalar kapsamında, tedarikçi finansmanı anlaşmaları, açıklanması gerekli olabilecek diğer faktörlere örnek olarak gösterilmiştir. Değişiklikler 1 Ocak 2024 tarihinde başlayan yıllık raporlama dönemlerinde yürürlüğe girmektedir. Erken uygulamaya izin verilmekte olup bu durumda bu husus açıklanır.

Söz konusu değişikliğin Şirket'in finansal durumu ve performansı üzerindeki etkileri değerlendirilmektedir

### iii) Uluslararası Muhasebe Standartları Kurumu (UMSK) tarafından yayınlanmış fakat KGK tarafından yayınlanmamış değişiklikler

Aşağıda belirtilen UMS 21'e yönelik değişiklikler UMSK tarafından yayınlanmış ancak henüz KGK tarafından TFRS'ye uyarlanmamıştır/yayınlanmamıştır. Bu sebeple TFRS'nin bir parçasını oluşturmazlar. Şirket finansal tablolarında ve dipnotlarda gerekli değişiklikleri bu değişiklikler TFRS'de yürürlüğe girdikten sonra yapacaktır.

### UMS 21 Değişiklikleri – Konvertibl olmama

Ağustos 2023'te UMSK, UMS 21'e yönelik değişiklikler yayımlamıştır. Değişiklikler bir para biriminin konvertibl olup olmadığının nasıl değerlendirileceği ile para birimi konvertibl olmadığında döviz kurunun ne şekilde tespit edileceğini belirlemektedir. Değişikliğe göre, bir para birimi konvertibl olmadığı için döviz kuru tahmini yapıldığında, ilgili para biriminin konvertibl olmaması durumunun işletmenin performansı, finansal durumu ve nakit akışını nasıl etkilediğini ya da nasıl etkilemesinin beklendiğini finansal tablo kullanıcılarının anlamasını sağlayan bilgiler açıklanır.

Söz konusu değişikliğin Şirket'in finansal durumu ve performansı üzerindeki etkileri değerlendirilmektedir

### 2.3 Karşılaştırmalı bilgiler ve önceki dönem tarihli finansal tabloların düzeltilmesi

Finansal durum ve performans trendlerinin tespitine imkan vermek üzere, Şirket'in özet finansal tabloları önceki dönemle karşılaştırmalı hazırlanmaktadır. Cari dönem finansal tabloların sunumu ile uygunluk sağlanması açısından karşılaştırmalı bilgiler gerekli görüldüğünde yeniden sınıflandırılır.

31 Aralık 2023 tarihi itibarıyla sona eren ara dönem özet finansal tablolar ile karşılaştırmalı önceki dönem finansal tablolarda yapılan sınıflandırmalar aşağıdaki gibidir:

- 31 Aralık 2022 tarihi itibarıyla sona eren ara hesap dönemine ait kar veya zarar tablosunda yatırım faaliyetlerinden gelirler hesabı içerisinde gösterilen faiz gelirlerinin 2.917 Bin TL tutarındaki finansman gelirleri hesabına sınıflanmıştır.

### 2.4 Önemli muhasebe politikalarının özeti

#### Hasılat

Gelirler, tahsil edilmiş veya edilecek olan alacak tutarının gerçeğe uygun değeri üzerinden ölçülür. Net satışlar malların satış tutarından tahmini ve gerçekleşmiş iade, indirim, komisyon, ciro primleri ve satış ile ilgili vergilerin düşülmesi suretiyle gösterilmiştir.

## Batisöke Söke Çimento Sanayii T.A.Ş.

### 31 Aralık 2023 tarihi itibarıyla finansal tablolara ilişkin dipnotlar

(Tüm tutarlar aksi belirtilmedikçe Türk Lirası'nın ("TL")

31 Aralık 2023 tarihi itibarıyla satın alma gücü esasına göre bin TL olarak gösterilmiştir.)

## 2. FİNANSAL TABLOLARIN SUNUMUNA İLİŞKİN ESASLAR (DEVAMI)

### 2.4 Önemli muhasebe politikalarının özeti (devamı)

#### **Malların satışı**

Mal veya hizmet devri taahhüdü niteliğindeki edim yükümlülükleri ile alakalı hasılat, mal veya hizmetleri müşterisine devrederek edim yükümlülüğünü yerine getirdikçe muhasebeleştirilir. Mal satışında, varlığın kontrolü müşterilerin eline geçtiğinde varlık devredilmiş olur ve hasılat muhasebeleştirilir. Bu genellikle, varlık müşteriye teslim edildiğinde gerçekleşir. Ancak, Şirket için alternatif kullanımı olan bir varlık oluşturulmadığı ve Şirket'in o güne kadar tamamlanan edime karşılık yapılacak ödeme üzerinde hukuken icra edilebilir bir tahsil hakkının bulunduğu durumlarda, Şirket malın kontrolünü zamana yayılı olarak devreder ve hasılatı zamana yayılı olarak, üretim gerçekleştikçe, kaydeder.

Şirket, satışı yapılan mal veya hizmetin kontrolünün müşteriye devrini değerlendirirken,

- Şa) Şirket'in mal veya hizmete ilişkin tahsil hakkına sahipliği,
- Müşterinin mal veya hizmetin yasal mülkiyetine sahipliği,
- Mal veya hizmetin zilyetliğinin devri,
- Müşterinin mal veya hizmetin mülkiyetine sahip olmaktan doğan önemli risk ve getirilere sahipliği,
- Müşterinin mal veya hizmeti kabul etmesi koşullarını dikkate alır.

Şirket, sözleşmenin başlangıcında, bedel tahsis edilmesi gereken farklı edim yükümlülükleri olup olmadığını değerlendirir. Şirket'in müşteri sözleşmelerinde tespit edilen önemli bir hizmet bileşeni bulunmamaktadır. Şirket hasılatın içerisinde önemli bir finansman unsuru bulunması durumunda, hasılat değeri gelecekte oluşacak tahsilatların, finansman unsuru içerisinde yer alan faiz oranı ile indirgenmesi ile tespit edilir. Fark, tahakkuk esasına göre esas faaliyetlerden diğer gelirler olarak ilgili dönemlere kaydedilir.

#### **Temettü ve faiz geliri**

Hisse senedi yatırımlarından elde edilen temettü geliri, hissedarların temettü alma hakkı doğduğu zaman (Şirket'in ekonomik faydaları elde edeceği ve gelirin güvenilir bir biçimde ölçülmesi mümkün olduğu sürece) kayda alınır ve yatırım faaliyetlerinden gelirler altında muhasebeleştirilir.

Finansal varlıklardan elde edilen faiz geliri, Şirket'in ekonomik faydaları elde edeceği ve gelirin güvenilir bir biçimde ölçülmesi mümkün olduğu sürece kayıtlara alınır. Faiz geliri, kalan anapara bakiyesi ile beklenen ömrü boyunca ilgili finansal varlıktan elde edilecek tahmini nakit girişlerini söz konusu varlığın kayıtlı değerine indirgeyen efektif faiz oranı nispetinde ilgili dönemde tahakkuk ettirilir ve yatırım faaliyetlerinden gelirler altında muhasebeleştirilir.

#### **İlişkili taraflar**

İlişkili taraflar, finansal tablolarını hazırlayan işletmeyle (raporlayan işletme) ilişkili olan kişi veya işletmedir.

**(a)** Bir kişi veya bu kişinin yakın ailesinin bir üyesi, aşağıdaki durumlarda raporlayan işletmeyle ilişkili sayılır:

**Söz konusu kişinin,**

- Raporlayan işletme üzerinde kontrol veya müşterek kontrol gücüne sahip olması durumunda,
- Raporlayan işletme üzerinde önemli etkiye sahip olması durumunda,
- Raporlayan işletmenin veya raporlayan işletmenin bir ana ortaklığının kilit yönetici personelinin bir üyesi olması durumunda.

**(b)** Aşağıdaki koşullardan herhangi birinin mevcut olması halinde işletme raporlayan işletme ile ilişkili sayılır:

- İşletme ve raporlayan işletmenin aynı grubun üyesi olması halinde,



## Batisöke Söke Çimento Sanayii T.A.Ş.

### 31 Aralık 2023 tarihi itibarıyla finansal tablolara ilişkin dipnotlar

(Tüm tutarlar aksi belirtilmedikçe Türk Lirası'nın ("TL")

31 Aralık 2023 tarihi itibarıyla satın alma gücü esasına göre bin TL olarak gösterilmiştir.)

## 2. FİNANSAL TABLOLARIN SUNUMUNA İLİŞKİN ESASLAR (DEVAMI)

### 2.4 Önemli muhasebe politikalarının özeti (devamı)

- ii. İşletmenin, diğer işletmenin (veya diğer işletmenin de üyesi olduğu bir grubun üyesinin) iştiraki ya da iş ortaklığı olması halinde,
- iii. Her iki işletmenin de aynı bir üçüncü tarafın iş ortaklığı olması halinde,
- iv. İşletmelerden birinin üçüncü bir işletmenin iş ortaklığı olması ve diğer işletmenin söz konusu üçüncü işletmenin iştiraki olması halinde,
- v. İşletmenin, raporlayan işletmenin ya da raporlayan işletmeyle ilişkili olan bir işletmenin çalışanlarına ilişkin olarak işten ayrılma sonrasında sağlanan fayda plânlarının olması halinde. Raporlayan işletmenin kendisinin böyle bir plânının olması halinde, sponsor olan işverenler de raporlayan işletme ile ilişkilidir,
- vi. İşletmenin (a) maddesinde tanımlanan bir kişi tarafından kontrol veya müştereken kontrol edilmesi halinde,
- vii. (a) maddesinin (i) bendinde tanımlanan bir kişinin işletme üzerinde önemli etkisinin bulunması veya söz konusu işletmenin (ya da bu işletmenin ana ortaklığının) kilit yönetici personelinin bir üyesi olması halinde.

İlişkili taraf işlemleri, bir bedel karşılığı olup olmadığına bakılmaksızın, kaynakların, hizmetlerin ve yükümlülüklerin ilişkili taraflar arasında transfer edildiği işlemlerdir. Finansal tablolarda, Şirket'in hissedarları, onların sahibi olduğu şirketler, bunların yöneticileri ve ilişkili oldukları bilinen diğer gruplar, ilişkili şirketler olarak tanımlanmışlardır. İlişkili taraflardan alacaklar ve ilişkili taraflara borçların kayıtlı değerlerinin, varlıkların ve borçların gerçeğe uygun değerine eşdeğer olduğu varsayılmaktadır.

### Stoklar

Stoklar, TL'nin 31 Aralık 2023 tarihindeki alım gücüyle ifade edilen düzeltilmiş maliyeti veya net gerçekleştirilebilir değerinden düşük olanı ile ölçülmektedir. Sabit ve değişken genel üretim giderlerinin bir kısmını da içeren maliyetler stokların bağlı bulunduğu sınıfa uygun olan yöntemlere göre ve çoğunlukla ağırlıklı ortalama yöntemine göre değerlendirilir. Net gerçekleştirilebilir değer, olağan ticari faaliyet içerisinde oluşan tahmini satış fiyatından tahmini tamamlanma maliyeti ile satışı gerçekleştirmek için yüklenilmesi gereken tahmini maliyetlerin toplamının indirilmesiyle elde edilir. Stokların net gerçekleştirilebilir değeri maliyetinin altına düştüğünde, stoklar net gerçekleştirilebilir değerine indirgenir ve değer düşüklüğünün olduğu yılda kar veya zarar tablosuna gider olarak yansıtılır. Daha önce stokların net gerçekleştirilebilir değere indirgenmesine neden olan koşulların geçerliliğini kaybetmesi veya değişen ekonomik koşullar nedeniyle net gerçekleştirilebilir değerinde artış olduğu kanıtlandığı durumlarda, ayrılan değer düşüklüğü karşılığı iptal edilir. İptal edilen tutar önceden ayrılan değer düşüklüğü tutarı ile sınırlıdır.

### Kullanım hakkı varlıkları

Şirket, kullanım hakkı varlıklarını kiralama sözleşmesinin başladığı tarihte muhasebeleştirir (örneğin, ilgili varlığın kullanım için uygun olduğu tarih itibarıyla). Kullanım hakkı varlıkları, TL'nin 31 Aralık 2023 tarihindeki alım gücüyle ifade edilen düzeltilmiş elde etme maliyet bedelinden birikmiş amortisman ve değer düşüklüğü zararları düşülerek hesaplanır. Finansal kiralama borçlarının yeniden değerlendirilmesi durumunda bu rakam da düzeltilir.

Kullanım hakkı varlığının maliyeti aşağıdakileri içerir:

- (a) kira yükümlülüğünün ilk ölçüm tutarı,
- (b) kiralamanın fiilen başladığı tarihte veya öncesinde yapılan tüm kira ödemelerinden, alınan tüm kiralama teşviklerinin düşülmesiyle elde edilen tutar, ve
- (c) Şirket tarafından katılan tüm başlangıçtaki doğrudan maliyetler.

Dayanak varlığın mülkiyetinin kiralama süresi sonunda Şirket'e devri makul bir şekilde kesinleşmediği sürece, Şirket kullanım hakkı varlığını, kiralamanın fiilen başladığı tarihten dayanak varlığın yararlı ömrünün sonuna kadar amortismanına tabi tutmaktadır.





NHI  
南京恒工

## Batisöke Söke Çimento Sanayii T.A.Ş.

### 31 Aralık 2023 tarihi itibarıyla finansal tablolara ilişkin dipnotlar

(Tüm tutarlar aksi belirtilmedikçe Türk Lirası'nın ("TL")

31 Aralık 2023 tarihi itibarıyla satın alma gücü esasına göre bin TL olarak gösterilmiştir.)

## 2. FİNANSAL TABLOLARIN SUNUMUNA İLİŞKİN ESASLAR (DEVAMI)

### 2.4 Önemli muhasebe politikalarının özeti (devamı)

Kullanım hakkı varlıkları değer düşüklüğü değerlendirmesine tabidir.

#### Kira yükümlülükleri

Şirket kira yükümlülüğünü kiralamanın fiilen başladığı tarihte ödenmemiş olan kira ödemelerinin bugünkü değeri üzerinden ölçmektedir.

Kiralamanın fiilen başladığı tarihte, kira yükümlülüğünün ölçümüne dâhil edilen kira ödemeleri, dayanak varlığın kiralama süresi boyunca kullanım hakkı için yapılacak ve kiralamanın fiilen başladığı tarihte ödenmemiş olan aşağıdaki ödemelerden oluşur:

(a) Sabit ödemeler,

(b) İlk ölçümü kiralamanın fiilen başladığı tarihte bir endeks veya oran kullanılarak yapılan, bir endeks veya orana bağlı değişken kira ödemeleri,

(c) Kalıntı değer taahhütleri kapsamında Şirket tarafından ödenmesi beklenen tutarlar

(d) Şirket'in satın alma opsiyonunu kullanacağından makul ölçüde emin olması durumunda bu opsiyonun kullanım fiyatı ve

(e) Kiralama süresinin Şirket'in kiralamayı sonlandırmak için bir opsiyon kullanacağını göstermesi durumunda, kiralamanın sonlandırılmasına ilişkin ceza ödemeleri.

Bir endekse veya orana bağlı olmayan değişken kira ödemeleri, ödemeyi tetikleyen olayın veya koşulun gerçekleştiği dönemde gider olarak kaydedilmektedir.

Şirket kiralama süresinin kalan kısmı için revize edilmiş iskonto oranını, kiralamadaki zımni faiz oranının kolaylıkla belirlenebilmesi durumunda bu oran olarak; kolaylıkla belirlenememesi durumunda ise Şirket'in yeniden değerlendirmenin yapıldığı tarihteki alternatif borçlanma faiz oranı olarak belirlemektedir.

Şirket kiralamanın fiilen başladığı tarihten sonra, kira yükümlülüğünü aşağıdaki şekilde ölçer:

(a) Defter değerini, kira yükümlülüğündeki faizi yansıtacak şekilde artırır, ve

(b) Defter değerini, yapılan kira ödemelerini yansıtacak şekilde azaltır.

Buna ek olarak, kiralama süresinde bir değişiklik, özü itibarıyla sabit kira ödemelerinde bir değişiklik veya dayanak varlığı satın alma opsiyonuna ilişkin yapılan değerlendirmede bir değişiklik olması durumunda, finansal kiralama yükümlülüklerinin değeri yeniden ölçülmektedir.

#### Maddi duran varlıklar

Maddi duran varlıklar, TMS 16 yeniden değerlendirme modeli uyarınca gerçeğe uygun değerinden ölçülen kullanım amaçlı arsa ve araziler ile makine/ekipmanlar haricinde, TL'nin 31 Aralık 2023 tarihindeki alım gücüyle ifade edilen düzeltilmiş elde etme maliyet değerlerinden birikmiş amortisman ve birikmiş değer düşüklükleri düşüldükten sonraki taşınan değerleri üzerinden gösterilirler. Maddi duran varlığın maliyet değeri; alış fiyatı, ithalat vergileri ve iadesi mümkün olmayan vergiler/harçlar, maddi varlığı kullanıma hazır hale getirmek için yapılan masraflardan oluşmaktadır.

Arazi ve arsalar amortismanına tabi tutulmazlar. İdari amaçlı ya da halihazırda belirlenmemiş olan diğer amaçlar doğrultusunda inşa edilme aşamasındaki varlıklar, maliyet değerlerinden varsa değer düşüklüğü kaybı düşülerek gösterilirler. Kullanıma ve satışa hazır hale getirilmesi önemli ölçüde zaman isteyen varlıklar özellikli varlık olarak tanımlanmakta olup; söz konusu özellikli varlıkların kullanıma hazır hale gelinceye kadar katlanılan borçlanma maliyetleri aktifleştirilir. Bu varlıkların inşası bittiğinde ve kullanıma hazır hale geldiklerinde ilgili maddi duran varlık kalemine sınıflandırılırlar. Bu tür varlıklar, diğer sabit varlıklar için kullanılan amortisman yönteminde olduğu gibi, kullanıma hazır olduklarında amortismanına tabi tutulurlar.

## Batisöke Söke Çimento Sanayii T.A.Ş.

### 31 Aralık 2023 tarihi itibarıyla finansal tablolara ilişkin dipnotlar

(Tüm tutarlar aksi belirtilmedikçe Türk Lirası'nın ("TL")

31 Aralık 2023 tarihi itibarıyla satın alma gücü esasına göre bin TL olarak gösterilmiştir.)

## 2. FİNANSAL TABLOLARIN SUNUMUNA İLİŞKİN ESASLAR (DEVAMI)

### 2.4 Önemli muhasebe politikalarının özeti (devamı)

Şirket 31 Aralık 2017 tarihinden geçerli olmak üzere maddi duran varlıklar altındaki arazi ve arsaları için yeniden değerlendirme modelini uygulamaya karar vermiş ve TFRS'ler kapsamında ileriye dönük olarak muhasebe politikasını değiştirmiştir. Bununla birlikte Şirket, makine ve ekipman varlık grubu içinde 30 Eylül 2022 tarihinden geçerli olmak üzere muhasebe politikasını yeniden değerlendirme modeli olacak şekilde değiştirmiştir. Şirket'in yeniden değerlendirme modeli uyarınca ölçülen maddi duran varlıkların gerçeğe uygun değer çalışmaları SPK tarafından yetkilendirilmiş lisanslı bir gayrimenkul değerlendirme şirketi tarafından yapılmıştır. Şirket, 31 Aralık 2023 tarihi itibarıyla arazi ve arsalar ile makine ve ekipmanlarının yeniden değerlendirme ölçümlerini yenilemiştir. Söz konusu varlıklar, SPK tarafından yetkilendirilmiş bir gayrimenkul değerlendirme şirketi tarafından hazırlanan güncel değerlendirme raporlarındaki gerçeğe uygun değerleri esas alınarak 31 Aralık 2023 tarihli finansal tablolara yansıtılmıştır.

Yeniden değerlendirme modeli uyarınca ölçülen varlıklar için TL'nin 31 Aralık 2023 tarihindeki alım gücüyle ifade edilen düzeltilmiş maliyet değeri ile gerçeğe uygun değeri arasındaki değerlendirme farkları diğer kapsamlı gelir/gider hesapları aracılığıyla özkaynaklar altında yer alan "Maddi duran varlık yeniden değerlendirme ve ölçüm kazançları (kayıpları)" hesabında ertelenmiş vergi etkisi netlenmiş olarak muhasebeleştirilmiştir.

Yeniden değerlendirilen bir duran varlığın elden çıkarılması durumunda, yeniden değerlendirme fonunun satılan varlıkla ilişkili kısmı doğrudan geçmiş yıl zararına devredilir. Öte yandan, değer artışının bir kısmı varlık işletme tarafından kullanıldıkça da geçmiş yıl kar/zararına aktarılmaktadır.

Maddi duran varlığın kullanımına başlandıktan sonra oluşan tamir ve bakım gibi masraflar, oluştukları dönemde gider kaydedilmektedir. Yapılan harcamalar ilgili maddi duran varlığa gelecekteki kullanımında ekonomik bir değer artışı sağlıyorsa bu harcamalar varlığın maliyetine eklenmekte ve kalan ekonomik ömrü boyunca amortisman tabii tutulmaktadır.

Yeniden değerlemelerin sıklığı, yeniden değerlendirme konusu maddi duran varlık kalemlerinde önemli değişiklik olduğuna dair göstergelere bağlıdır.

Eğer bir varlığın defter değeri yeniden değerlendirme sonucunda artmışsa, bu artış diğer kapsamlı gelirden muhasebeleştirilir ve doğrudan özkaynak hesap grubunda yeniden değerlendirme değer artışı adı altında muhasebeleştirilir. Ancak, bir yeniden değerlendirme değer artışı, aynı varlığın daha önce kar ya da zarar ile ilişkilendirilmiş bulunan yeniden değerlendirme değer azalışını tersine çevirdiği ölçüde kar veya zarar tablosunda muhasebeleştirilir.

Eğer bir varlığın defter değeri yeniden değerlendirme sonucunda azalmışsa, bu azalma gider olarak muhasebeleştirilir. Ancak, bu azalış diğer kapsamlı gelirden bu varlıkla ilgili olarak yeniden değerlendirme fazlasındaki her tür alacak bakiyesinin kapsamlı ölçüsünde muhasebeleştirilir. Diğer kapsamlı gelirden muhasebeleştirilen söz konusu azalış, yeniden değerlendirme fazlası başlığı altında özkaynaklarda birikmiş olan tutarı azaltır.

Bir maddi duran varlık elden çıkarıldığında veya kullanımı ya da satışından, gelecekte ekonomik yarar elde edilmesinin beklenmemesi durumunda finansal durum tablosu dışı bırakılır. Bu varlıklar satıldıklarında veya elden çıkarıldıklarında ilgili maddi duran varlığın net defter değeri üzerinden oluşan kar veya zarar gelir tablosunda yatırım faaliyetlerinden gelirler (giderler) hesaplarında muhasebeleştirilmektedir.

Arsa ve araziler ile yapılmakta olan yatırımlar dışında, maddi duran varlıkların maliyet tutarları, beklenen faydalı ömürlerine göre doğrusal amortisman yöntemi kullanılarak amortisman tabii tutulur. Beklenen faydalı ömür, kalıntı değer ve amortisman yöntemi, tahminlerde ortaya çıkan değişikliklerin olası etkileri için her yıl gözden geçirilir ve tahminlerde bir değişiklik varsa ileriye dönük olarak muhasebeleştirilir.

## Batisöke Söke Çimento Sanayii T.A.Ş.

### 31 Aralık 2023 tarihi itibarıyla finansal tablolara ilişkin dipnotlar

(Tüm tutarlar aksi belirtilmedikçe Türk Lirası'nın ("TL")

31 Aralık 2023 tarihi itibarıyla satın alma gücü esasına göre bin TL olarak gösterilmiştir.)

## 2. FİNANSAL TABLOLARIN SUNUMUNA İLİŞKİN ESASLAR (DEVAMI)

### 2.4 Önemli muhasebe politikalarının özeti (devamı)

Maddi duran varlıkların amortisman için öngörülen ekonomik ömürleri aşağıdaki gibidir:

	Süre (Yıl)
Yeraltı ve yerüstü düzenleri	15-30
Binalar	10-50
Döşeme ve demirbaşlar	2-20
Tesis, makine ve cihazlar	2-22
Taşıt araçları	4-10
Diğer maddi duran varlıklar (maden varlıkları)	10-30

### Maddi olmayan duran varlıklar

Maddi olmayan duran varlıklar satın alınan bilgisayar yazılımlarından oluşmaktadır. Söz konusu varlıkların maliyeti satın alım bedeli ve alım sırasında oluşan maliyetlerden oluşmaktadır.

Satın alınan maddi olmayan duran varlıklardan sınırlı ömre sahip olanlar, TL'nin 31 Aralık 2023 tarihindeki alım gücüyle ifade edilen düzeltilmiş elde etme maliyet değerlerinden birikmiş itfa payları ve birikmiş değer düşüklükleri düşüldükten sonraki tutarıyla gösterilirler. Bu varlıklar beklenen faydalı ömürlerine göre doğrusal amortisman yöntemi kullanılarak itfa edilir. Beklenen faydalı ömür ve amortisman yöntemi, tahminlerde ortaya çıkan değişikliklerin olası etkilerini tespit etmek amacıyla her yıl gözden geçirilir ve tahminlerdeki değişiklikler ileriye dönük olarak muhasebeleştirilir. Satın alınan maddi olmayan duran varlıklardan sınırsız ömre sahip olanlar maliyet değerlerinden birikmiş değer düşüklükleri düşüldükten sonraki tutarıyla gösterilirler.

Bir maddi olmayan duran varlık elden çıkarıldığında veya kullanımı ya da satışından, gelecekte ekonomik yarar elde edilmesinin beklenmemesi durumunda finansal durum tablosu dışı bırakılır. Bir maddi olmayan duran varlığın finansal durum tablosu dışı bırakılmasından kaynaklanan kar ya da zarar, varsa, varlıkların elden çıkarılmasından sağlanan net tahsilatlar ile defter değerleri arasındaki fark olarak hesaplanır. Bu fark, ilgili varlık finansal durum tablosu dışına alındığı zaman kar veya zarar tablosunda muhasebeleştirilir.

Maddi ve maddi olmayan duran varlıkların amortisman için öngörülen ekonomik ömürleri aşağıdaki gibidir:

	Süre (Yıl)
Haklar	3-15
Özel tükenmeye tabi varlıklar	5

### Maddi duran varlıklar ve şerefiye haricinde maddi olmayan duran varlıklarda değer düşüklüğü

Şirket, her raporlama tarihinde varlıklarında değer düşüklüğü olup olmadığını belirlemek için maddi olan ve olmayan duran varlıklarının defter değerini inceler. Varlıklarda değer düşüklüğü olması durumunda, değer düşüklüğü tutarının belirlenebilmesi için varlıkların, varsa, geri kazanılabilir tutarı ölçülür. Bir varlığın geri kazanılabilir tutarının ölçülemediği durumlarda Şirket, varlıkla ilişkili nakit yaratan birimin geri kazanılabilir tutarını ölçer. Makul ve tutarlı bir tahsis esası belirlenmesi halinde Şirket varlıkları nakit yaratan birimlere dağıtır. Bunun mümkün olmadığı durumlarda, Şirket varlıkları makul ve tutarlı bir tahsis esasının belirlenmesi için en küçük nakit yaratan birimlere dağıtır.

## Batisöke Söke Çimento Sanayii T.A.Ş.

### 31 Aralık 2023 tarihi itibarıyla finansal tablolara ilişkin dipnotlar

(Tüm tutarlar aksi belirtilmedikçe Türk Lirası'nın ("TL")

31 Aralık 2023 tarihi itibarıyla satın alma gücü esasına göre bin TL olarak gösterilmiştir.)

## 2. FİNANSAL TABLOLARIN SUNUMUNA İLİŞKİN ESASLAR (DEVAMI)

### 2.4 Önemli muhasebe politikalarının özeti (devamı)

Bir varlığın (ya da nakit yaratan birimin) geri kazanılabilir tutarının defter değerinden düşük olduğu durumlarda, varlığın (ya da nakit yaratan birimin) defter değeri, geri kazanılabilir tutarına indirilir. İlgili varlığın yeniden değerlendirilen tutarla ölçülmediği hallerde değer düşüklüğü zararı doğrudan kar veya zarar içinde muhasebeleştirilir. Bu durumda değer düşüklüğü zararı yeniden değerlendirme değer azalışı olarak dikkate alınır.

Değer düşüklüğü zararının sonraki dönemlerde iptali söz konusu olduğunda, varlığın (ya da ilgili nakit yaratan birimin) defter değeri geri kazanılabilir tutar için yeniden güncellenen tahmini tutara denk gelecek şekilde artırılır. Arttırılan defter değeri, ilgili varlık (ya da ilgili nakit yaratan birimi) için önceki dönemlerde varlık için değer düşüklüğü zararının ayrılmamış olması durumunda ulaşacağı defter değeri aşmamalıdır. Varlık yeniden değerlendirilmiş bir tutar üzerinden gösterilmedikçe, değer düşüklüğü zararına ilişkin iptal işlemi doğrudan kar veya zarar içinde muhasebeleştirilir. Yeniden değerlendirilmiş bir varlığın değer düşüklüğü zararının iptali, yeniden değerlendirme artışı olarak dikkate alınır.

### Borçlanma maliyetleri

Kullanıma ve satışa hazır hale getirilmesi önemli ölçüde zaman isteyen varlıklar (özellikli varlıklar) söz konusu olduğunda, satın alınması, yapımı veya üretimi ile doğrudan ilişkilendirilen borçlanma maliyetleri, ilgili varlık kullanıma veya satışa hazır hale getirilene kadar varlığın maliyetine dahil edilmektedir.

Borçlanma maliyetleri, başta faiz olmak üzere borçlanmaya bağlı olarak katlanılan diğer finansman maliyetlerinden oluşmaktadır. Şirket genel amaçlı olarak kendi fonksiyonel para birimi olan TL dışında borçlandığında ve bu fonların bir kısmı bir özellikli varlığın finansmanı için kullanıldığı durumlarda, aktifleştirilebilecek borçlanma maliyetlerinin tutarı, ilgili varlığa ilişkin yapılan harcamaların TL cinsinden yapılmış olduğu durumda ortaya çıkacak reel borçlanma maliyetlerini tespit etmekte kullanılacak bir borçlanma oranı yardımı ile belirlenir. Söz konusu borçlanma oranı, özellikli varlık yapımına yönelik gerçekleştirilen borçlanmalara alternatif olarak aynı vade ve koşullar altında TL cinsinden borçlanmış olması durumunda ortaya çıkacak borçlanma maliyetini ifade etmektedir. Yatırımla ilgili kredinin henüz harcanmamış kısmının geçici süre ile finansal yatırımlarda değerlendirilmesiyle elde edilen finansal yatırım geliri aktifleştirmeye uygun borçlanma maliyetlerinden mahsup edilmektedir. Aktifleştirilebilir nitelikte olmadığı tespit edilen kısım ile birlikte diğer tüm borçlanma maliyetleri, oluştuğu dönemde kar veya zarar tablosuna finansman gideri olarak kaydedilmektedir.

### Finansal araçlar

Bir finansal araç hem bir işletmenin finansal varlığının ve diğer bir işletmenin finansal yükümlülük veya özkaynak aracını ortaya çıkartan tüm sözleşmelerdir.

#### **Bir finansal varlık:**

- Nakit ve nakit benzerleri
- Diğer bir işletmeden nakit veya diğer finansal varlık alınmasına ilişkin sözleşmeye dayanan bir hak
- Olası lehte koşullar altında diğer bir işletmeden finansal araçların takas edilmesine ilişkin sözleşmeye dayanan bir hak
- Diğer bir işletmenin özkaynak aracı olan tüm varlıklardır.

#### **Bir finansal yükümlülük:**

- Diğer bir işletmeye nakit veya diğer bir finansal varlık verilmesine, veya
- Olası aleyhte koşullar altında diğer bir şirket ile finansal varlıkların takasına ilişkin sözleşmeye dayanan bir yükümlülüktür.

## Batisöke Söke Çimento Sanayii T.A.Ş.

### 31 Aralık 2023 tarihi itibarıyla finansal tablolara ilişkin dipnotlar

(Tüm tutarlar aksi belirtilmedikçe Türk Lirası'nın ("TL")

31 Aralık 2023 tarihi itibarıyla satın alma gücü esasına göre bin TL olarak gösterilmiştir.)

## 2. FİNANSAL TABLOLARIN SUNUMUNA İLİŞKİN ESASLAR (DEVAMI)

### 2.4 Önemli muhasebe politikalarının özeti (devamı)

Bir finansal varlık veya yükümlülük ilk olarak muhasebeleştirildiğinde ilgili varlık veya yükümlülük için verilen (varlık için) veya alınan (yükümlülük için) bedelin gerçeğe uygun değeri olan maliyetinde ölçülmektedir.

#### **Etkin faiz yöntemi**

Finansal araçların itfa edilmiş maliyet ile değerlendirilmesi ve ilgili faiz gelirin ilgili olduğu döneme dağıtılması yöntemidir. Etkin faiz oranı; finansal aracın beklenen ömrü boyunca veya uygun olması durumunda daha kısa bir zaman dilimi süresince gelecekte tahsil edilecek tahmini nakdi, tam olarak ilgili finansal varlığın net bugünkü değerine indirgeyen orandır.

#### **Finansal varlıklar**

##### **Sınıflandırma**

Şirket, finansal varlıklarını "itfa edilmiş maliyet bedelinden muhasebeleştirilen" ve "gerçeğe uygun değer farkı diğer kapsamlı gelir tablosuna yansıtılan" olarak iki sınıfta muhasebelemektedir. Sınıflandırma, finansal varlıkların yönetimi için işletmenin kullandığı iş modeli ve finansal varlığın sözleşmeye bağlı nakit akışlarının özellikleri esas alınarak yapılmaktadır. Şirket, finansal varlıklarının sınıflandırmasını satın alındıkları tarihte yapmaktadır.

Şirket'in finansal varlıkların yönetiminde kullandığı iş modelinin değiştiği durumlar hariç, finansal varlıklar ilk muhasebeleştirilmelerinden sonra yeniden sınıflanmazlar; iş modeli değişikliği durumunda ise, değişikliğin akabinde takip eden raporlama döneminin ilk gününde finansal varlıklar yeniden sınıflanırlar.

##### **Muhasebeleştirme ve Ölçümler**

"İtfa edilmiş maliyeti üzerinden ölçülen finansal varlıklar", sözleşmeye bağlı nakit akışlarının tahsil edilmesini amaçlayan bir iş modeli kapsamında elde tutulan ve sözleşme şartlarında belirli tarihlerde sadece anapara ve anapara bakiyesinden kaynaklanan faiz ödemelerini içeren nakit akışlarının bulunduğu, türev araç olmayan finansal varlıklardır. Şirket'in itfa edilmiş maliyet bedelinden muhasebeleştirilen finansal varlıkları, "nakit ve nakit benzerleri", "ticari alacaklar", "diğer alacaklar" ve "finansal yatırımlar" kalemlerini içermektedir. İlgili varlıklar, finansal tablolara ilk kayda alımlarında gerçeğe uygun değerleri ile; sonraki muhasebeleştirmelerde ise etkin faiz oranı yöntemi kullanılarak iskonto edilmiş bedelleri üzerinden ölçülmektedir. İtfa edilmiş maliyeti üzerinden ölçülen ve türev olmayan finansal varlıkların değerlendirilmesi sonucu oluşan kazanç ve kayıplar gelir tablosunda muhasebeleştirilmektedir.

"Gerçeğe uygun değer farkı diğer kapsamlı gelire yansıtılan finansal varlıklar", sözleşmeye bağlı nakit akışlarının tahsil edilmesini ve finansal varlığın satılmasını amaçlayan bir iş modeli kapsamında elde tutulan ve sözleşme şartlarında belirli tarihlerde sadece anapara ve anapara bakiyesinden kaynaklanan faiz ödemelerini içeren nakit akışlarının bulunduğu türev araç olmayan finansal varlıklardır. İlgili finansal varlıklardan kaynaklanan kazanç veya kayıplardan, değer düşüklüğü kazanç ya da kayıpları ile kur farkı gelir veya giderleri dışında kalanlar diğer kapsamlı gelire yansıtılır. Söz konusu varlıkların satılması durumunda diğer kapsamlı gelire sınıflandırılan değerlendirme farkları geçmiş yıl karlarına sınıflanır. Şirket, özkaynağa dayalı finansal varlıklara yapılan yatırımlar için, gerçeğe uygun değerinde sonradan oluşan değişimlerin diğer kapsamlı gelire yansıtılması yöntemini, ilk defa finansal tablolara alma sırasında geri dönülemez bir şekilde tercih edebilir. Söz konusu tercihin yapılması durumunda, ilgili yatırımlardan elde edilen temettüler gelir tablosunda muhasebeleştirilir.



## Batisöke Söke Çimento Sanayii T.A.Ş.

### 31 Aralık 2023 tarihi itibarıyla finansal tablolara ilişkin dipnotlar

(Tüm tutarlar aksi belirtilmedikçe Türk Lirası'nın ("TL")

31 Aralık 2023 tarihi itibarıyla satın alma gücü esasına göre bin TL olarak gösterilmiştir.)

## 2. FİNANSAL TABLOLARIN SUNUMUNA İLİŞKİN ESASLAR (DEVAMI)

### 2.4 Önemli muhasebe politikalarının özeti (devamı)

#### ***Finansal Tablo Dışı Bırakma***

Şirket, finansal varlıklarla ilgili sözleşme uyarınca meydana gelen nakit akışları ile ilgili hakları sona erdiğinde veya ilgili haklarını, bu finansal varlık ile ilgili bütün risk ve getirilerinin sahipliğini bir alım satım işlemiyle devrettiğinde söz konusu finansal varlığı kayıtlarından çıkarır. Şirket tarafından devredilen finansal varlıkların yaratılan veya elde tutulan her türlü hak, ayrı bir varlık veya yükümlülük olarak muhasebeleştirilir.

#### ***Değer Düşüklüğü***

Finansal varlıklar ve sözleşme varlıkları değer düşüklüğü "Beklenen Kredi Zararı" (BKZ) modeli ile hesaplanmaktadır. Değer düşüklüğü modeli, itfa edilmiş maliyet finansal varlıklara ve sözleşme varlıklarına uygulanmaktadır.

Zarar karşılıkları aşağıdaki bazda ölçülmüştür;

- 12 aylık BKZ'ler: raporlama tarihinden sonraki 12 ay içinde olası temerrüt olaylarından kaynaklanan BKZ'lerdir.
- Ömür boyu BKZ'ler: bir finansal aracın beklenen ömrü boyunca muhtemel bütün temerrüt olaylarından kaynaklanan BKZ'lerdir.

Ömür boyu BKZ ölçümü, raporlama tarihinde bir finansal varlık ile ilgili kredi riskinin ilk muhasebeleştirme anından sonra önemli ölçüde artması halinde uygulanır. İlgili artışın yaşanmadığı diğer her türlü durumda 12 aylık BKZ hesaplaması uygulanmıştır.

Şirket, finansal varlığın kredi riskinin raporlama tarihinde düşük bir kredi riskine sahip olması durumunda, finansal varlığın kredi riskinin önemli ölçüde artmadığını tespit edebilir. Bununla birlikte, ömür boyu BKZ ölçümü (basitleştirilmiş yaklaşım), önemli bir finansman unsuru olmaksızın ticari alacaklar ve sözleşme varlıkları için daima geçerlidir.

#### ***Ticari Alacaklar***

Sabit ve belirlenebilir ödemeleri olan, piyasada işlem görmeyen ticari alacaklar bu kategoride sınıflandırılır. Alacaklar (ticari ve diğer alacaklar, banka bakiyeleri, kasa ve diğerleri) etkin faiz yöntemi kullanılarak iskonto edilmiş maliyeti üzerinden değer düşüklüğü düşülerek gösterilir. Faiz geliri, reeskont etkisinin önemli olmadığı durumlar haricinde etkin faiz oranı yöntemine göre hesaplanarak kayıtlara alınır.

#### ***Nakit ve Nakit Benzerleri***

Nakit ve nakit benzeri kalemler, eldeki nakit, vadesiz mevduat ve vadeleri 3 ay veya 3 aydan daha az olan, nakde kolayca çevrilebilen ve önemli tutarda değer değişikliği riskini taşımayan yüksek likiditeye sahip diğer kısa vadeli yatırımlardır (Dipnot 3).

#### ***Finansal yükümlülükler***

Finansal yükümlülükler, ilk muhasebeleştirilmesi sırasında gerçeğe uygun değerinden ölçülür. İlgili finansal yükümlülüğün yüklenimi ile doğrudan ilişkilendirilebilen işlem maliyetleri de söz konusu gerçeğe uygun değere ilave edilir.

## Batisöke Söke Çimento Sanayii T.A.Ş.

### 31 Aralık 2023 tarihi itibarıyla finansal tablolara ilişkin dipnotlar

(Tüm tutarlar aksi belirtilmedikçe Türk Lirası'nın ("TL")

31 Aralık 2023 tarihi itibarıyla satın alma gücü esasına göre bin TL olarak gösterilmiştir.)

## 2. FİNANSAL TABLOLARIN SUNUMUNA İLİŞKİN ESASLAR (DEVAMI)

### 2.4 Önemli muhasebe politikalarının özeti (devamı)

#### Kur değişiminin etkileri

Şirket'in finansal durumu ve faaliyet sonuçları, Şirket'in geçerli para birimi olan ve finansal tablolar için sunum birimi olan TL cinsinden ifade edilmiştir.

Finansal tablolarının hazırlanması sırasında, yabancı para cinsinden (TL dışındaki para birimleri) gerçekleşen işlemler, işlem tarihindeki kurlar esas alınmak suretiyle kaydedilmektedir. Finansal durum tablosunda yer alan döviz endeksli parasal varlık ve yükümlülükler raporlama tarihinde geçerli olan kurlar kullanılarak Türk Lirası'na çevrilmiştir. Gerçeğe uygun değeri ile izlenmekte olan parasal olmayan kalemlerden yabancı para cinsinden kaydedilmiş olanlar, gerçeğe uygun değer belirlendiği tarihteki kurlar esas alınmak suretiyle TL'ye çevrilmiştir. Tarihi maliyet cinsinden ölçülen yabancı para birimindeki parasal olmayan kalemler yeniden çevrilmeye tabi tutulmazlar.

Kur farkları, geleceğe yönelik kullanım amacıyla inşa edilmekte olan özellikli varlıklarla ilişkili olan ve yabancı para birimiyle gösterilen borçlar üzerindeki faiz maliyetlerine düzeltme kalemi olarak ele alınan ve bu tür varlıkların maliyetine dahil edilen kur farkları haricinde oluştukları dönemdeki kar ya da zarar tablosunda muhasebeleştirilirler.

#### Pay başına kazanç (kayıp)

Kar veya zarar tablosunda belirtilen pay başına kazanç (kayıp), net dönem kar (zararının) yıl boyunca piyasada bulunan hisse senetlerinin ağırlıklı ortalama sayısına bölünmesi ile bulunmuştur.

Türkiye'de şirketler, ödenmiş sermayelerini, hissedarlarına geçmiş yıl karlarından dağıttıkları "bedelsiz hisse" yolu ile arttırabilmektedirler. Bu tip "bedelsiz hisse" dağıtımları, hisse başına kazanç (kayıp) hesaplamalarında, ihraç edilmiş hisse gibi değerlendirilir. Dolayısıyla bu hesaplamalarda kullanılan ağırlıklı ortalama hisse adedi, söz konusu hisse senedi dağıtımlarının geçmişe dönük etkileri de dikkate alınarak bulunmaktadır.

Ödenmiş sermayedeki nakit sermaye artışından kaynaklı bedelli çıkarılmış hisse adedindeki değişimler olduğunda hisse başına kazanç (kayıp) hesaplamalarında kullanılmak üzere cari döneme ait çıkarılmış adi hisselerin ağırlıklı ortalama adedi sermaye artışının yapıldığı tarih dikkate alınarak hesaplanmaktadır.

#### Raporlama tarihinden sonraki olaylar

Raporlama tarihinden sonraki olaylar; net dönem kar veya zararına ilişkin herhangi bir duyuru veya diğer seçilmiş finansal bilgilerin kamuya açıklanmasından sonra ortaya çıkmış olsalar bile, raporlama tarihi ile finansal tabloların yayımlanması için yetkilendirilme ve onay tarihi arasındaki tüm olayları kapsar.

Şirket, raporlama tarihinden sonraki düzeltme gerektiren olayların ortaya çıkması durumunda, finansal tablolara alınan tutarları bu yeni duruma uygun şekilde düzeltir. Düzeltme gerektirmeyen raporlama tarihinden sonra ortaya çıkan hususlar ise önemlilik derecesine göre dipnotlarda açıklanmaktadır.

#### Karşılıklar, şarta bağlı varlık ve yükümlülükler

Geçmiş olaylardan kaynaklanan mevcut bir yükümlülüğün bulunması, yükümlülüğün yerine getirilmesinin muhtemel olması ve söz konusu yükümlülük tutarının güvenilir bir şekilde tahmin edilebilir olması durumunda finansal tablolarda karşılık ayrılır.

Karşılık olarak ayrılan tutar, yükümlülüğe ilişkin risk ve belirsizlikler göz önünde bulundurularak, bilanço tarihi itibarıyla yükümlülüğün yerine getirilmesi için yapılacak harcamanın en güvenilir şekilde tahmin edilmesi yoluyla hesaplanır.

## Batisöke Söke Çimento Sanayii T.A.Ş.

### 31 Aralık 2023 tarihi itibarıyla finansal tablolara ilişkin dipnotlar

(Tüm tutarlar aksi belirtilmedikçe Türk Lirası'nın ("TL")

31 Aralık 2023 tarihi itibarıyla satın alma gücü esasına göre bin TL olarak gösterilmiştir.)

## 2. FİNANSAL TABLOLARIN SUNUMUNA İLİŞKİN ESASLAR (DEVAMI)

### 2.4 Önemli muhasebe politikalarının özeti (devamı)

Paranın zaman içindeki değer kaybı önem kazandığında, karşılıklar ileride oluşması muhtemel giderlerin raporlama tarihindeki indirgenmiş değeriyle yansıtılır. Karşılıklar her raporlama tarihinde gözden geçirilmekte ve yönetimin en iyi tahminlerini yansıtacak şekilde gerekli düzenlemeler yapılmaktadır.

#### ***Şarta bağlı varlık ve yükümlülükler***

Şarta bağlı yükümlülükler geçmiş olaylardan kaynaklanan ve işletmenin tam anlamıyla kontrolünde bulunmayan, bir veya daha fazla kesin mahiyette olmayan olayın ileride gerçekleşip gerçekleşmemesi ile mevcudiyeti teyit edilebilecek olan veya geçmiş olaylardan kaynaklanan; fakat aşağıda yer alan nedenlerle finansal tablolara yansıtılmayan mevcut yükümlülüktür:

- (i) Yükümlülüğün yerine getirilmesi için, ekonomik fayda içeren kaynakların işletmeden çıkma ihtimalinin bulunmaması veya,
- (ii) Yükümlülük tutarının, yeterince güvenilir olarak ölçülememesi.

Şarta bağlı varlıklar geçmiş olaylardan kaynaklanan ve işletmenin tam anlamıyla kontrolünde bulunmayan, bir veya daha fazla kesin mahiyette olmayan olayın ileride gerçekleşip gerçekleşmemesi ile mevcudiyeti teyit edilecek olan varlıktır.

Koşullu varlıkların finansal tablolarda gösterilmeleri, hiçbir zaman elde edilemeyecek bir gelirin muhasebeleştirilmesi sonucunu doğurabileceğinden, sözü edilen varlıklar finansal tablolarda yer almamaktadır. Ancak, gelirin elde edilmesi neredeyse kesin ise, ilgili varlık koşullu bir varlık değildir ve finansal tablolara yansıtılmaktadır.

#### ***Maden sahası rehabilitasyon karşılığı***

Maden sahalarının ıslahı, rehabilitasyonu ve kapanması maliyetleri; madenlerin kapanması ve rehabilitasyonu sırasında harcanması kuvvetle muhtemel olan giderlerin karşılığının raporlama tarihi itibarıyla maliyet değerleri üzerinden finansal tablolara yansıtılmasıdır. Maden sahalarının ıslahı, rehabilitasyonu ve kapanması karşılığının hesaplanmasında kullanılan yönetim tahminlerindeki değişikliklerden kaynaklanan değişimler, maden sahalarının ıslahı, rehabilitasyonu ve kapanması maliyetlerine yansıtılır. Öte yandan, maden sahalarının ıslahı, rehabilitasyonu ve kapanması maliyetleri; ilgili madenin kalan ekonomik ömürlerinin veya dönem içerisinde ilgili açık ocaktan çıkarılan miktar bazındaki maden miktarının, açık ocak görünür ve mümkün işlenebilir geri kalan miktar bazındaki rezerv miktarına bölünmesi suretiyle bulunan amortisman oranından düşük olanı kullanılarak itfa edilmektedir. Mevcut programlar kapsamında çevre kirliliğinin önlenmesi ve çevrenin korunmasına istinaden katlanılan maliyetler oluştukları dönemde gider olarak kar veya zarar tablosuna yansıtılır.

#### ***Kurum kazancı üzerinden hesaplanan vergiler***

Türk Vergi Mevzuatı, ana şirket ve iştirakler/ bağlı ortaklığına konsolide vergi beyannamesi hazırlamasına izin vermediğinden, ekli finansal tablolarda da yansıtıldığı üzere, vergi karşılıkları Şirket'in hesaplamalarını yansıtmaktadır.

Vergi gideri, cari dönem vergi giderini ve ertelenmiş vergi giderini kapsar. Vergi, doğrudan özkaynaklar altında muhasebeleştirilen bir işlemle ilgili olmaması koşuluyla, gelir tablosuna dahil edilir. Aksi takdirde vergi de ilgili işlemle birlikte özkaynaklar altında muhasebeleştirilir.

20 Ocak 2023 tarihinde Türkiye Büyük Millet Meclisi gündeminde kabul edilen "Vergi Usul Kanunu ile Kurumlar Vergisi Kanununda Değişiklik Yapılmasına Dair Kanun" ile enflasyon muhasebesi uygulaması 31 Aralık 2023 tarihli bilançodan başlamak üzere ertelenmiştir.

## Batisöke Söke Çimento Sanayii T.A.Ş.

### 31 Aralık 2023 tarihi itibarıyla finansal tablolara ilişkin dipnotlar

(Tüm tutarlar aksi belirtilmedikçe Türk Lirası'nın ("TL")

31 Aralık 2023 tarihi itibarıyla satın alma gücü esasına göre bin TL olarak gösterilmiştir.)

## 2. FİNANSAL TABLOLARIN SUNUMUNA İLİŞKİN ESASLAR (DEVAMI)

### 2.4 Önemli muhasebe politikalarının özeti (devamı)

#### Cari kurumlar vergisi

Dönem vergi gideri, finansal durum tablosu tarihi itibarıyla Şirket'in ve özkaynak yöntemiyle değerlendirilen yatırımlarının faaliyet gösterdiği ülkelerde yürürlükte olan vergi kanunları dikkate alınarak hesaplanır. Türk Vergi mevzuatına göre, kanuni veya iş merkezleri Türkiye'de bulunan kurumlar, kurumlar vergisine tabidir. Cari yıl vergi yükümlülüğü, dönem karının vergiye tabi olan kısmı üzerinden hesaplanır.

Vergiye tabi kâr, diğer yıllarda vergilendirilebilir ya da vergiden indirilebilir kalemler ile vergilendirilmesi ya da vergiden indirilmesi mümkün olmayan kalemleri hariç tutması nedeniyle, gelir tablosunda yer verilen kârdan farklılık gösterir. Şirket'in cari vergi yükümlülüğü bilanço tarihi itibarıyla yasallaşmış ya da önemli ölçüde yasallaşmış vergi oranı kullanılarak hesaplanmıştır.

Türkiye'de kurumlar vergisi oranı %25'dir. (2022 yılı vergilendirme dönemine ait kurum kazançları için %23 olarak uygulanmıştır.) Kurumlar vergisi oranı kurumların ticari kazancına vergi yasaları gereğince indirimi kabul edilmeyen giderlerin ilave edilmesi, vergi yasalarında yer alan istisna ve indirimlerin indirilmesi sonucu bulunacak safi kurum kazancına uygulanır. Kurumlar vergisi, ilgili olduğu yıl sonunu takip eden dördüncü ayın otuzuncu günü akşamına kadar beyan edilmekte ve ilgili ayın sonuna kadar tek taksitte ödenmektedir.

Şirketler üçer aylık mali karları üzerinden %25 oranında geçici vergi hesaplar ve o dönemi izleyen ikinci ayın 17 inci gününe kadar beyan edip on yedinci günü akşamına kadar öderler. Yıl içinde ödenen geçici vergi o yıla ait olup izleyen yıl verilecek kurumlar vergisi beyannamesi üzerinden hesaplanacak kurumlar vergisinden mahsup edilir. Mahsuba rağmen ödenmiş geçici vergi tutarı kalmış ise bu tutar nakden iade alınabileceği gibi devlete karşı olan herhangi bir başka finansal borca da mahsup edilebilir.

Kurumlar Vergisi Kanunu'na göre beyanname üzerinde gösterilen mali zararlar 5 yılı aşmamak kaydıyla dönemin kurumlar vergisi matrahından indirilebilir. Beyanlar ve ilgili muhasebe kayıtları vergi dairesince beş yıl içerisinde incelenebilmektedir.

Türkiye'de mukim şirketlerden, kurumlar vergisi ve gelir vergisinden sorumlu olmayanlar ve muaf tutulanlar haricindekilere yapılanlarla Türkiye'de mukim olan ve olmayan gerçek kişilere ve Türkiye'de mukim olmayan tüzel kişilere yapılan temettü ödemeleri %10 gelir vergisine tabidir.

Türkiye'de mukim şirketlerden yine Türkiye'de mukim anonim şirketlere yapılan temettü ödemeleri gelir vergisine tabi değildir. Ayrıca karın dağıtılmaması veya sermayeye eklenmesi durumunda gelir vergisi hesaplanmamaktadır.

31 Aralık 2023 ve 2022 tarihleri itibarıyla vergi karşılığı yürürlükteki vergi mevzuatı çerçevesinde ayrılmıştır.

Şirket'in aktifinde iki yıldan uzun süre ile tutulan iştirak hisseleri ile aynı süreyle sahip oldukları kurucu senetleri, intifa senetleri ve rüçhan haklarının satışından doğan kazançların %75'lik kısmı ile aynı süreyle aktiflerinde yer alan taşınmazların satışından doğan kazançların %25'lik kısmı Kurumlar Vergisi Kanunu'nda öngörüldüğü üzere sermayeye eklenmesi veya 5 yıl süre ile pasifte özel bir fon hesabında tutulması şartı ile vergiden istisnadır.

#### Ertelenmiş vergi

Ertelenmiş vergi yükümlülüğü veya varlığı, varlıkların ve yükümlülüklerin finansal tablolarda gösterilen tutarları ile yasal vergi matrahı hesabında dikkate alınan tutarları arasındaki geçici farklılıkların bilanço yöntemine göre vergi etkilerinin yasallaşmış vergi oranları dikkate alınarak hesaplanmasıyla belirlenmektedir.

## Batisöke Söke Çimento Sanayii T.A.Ş.

### 31 Aralık 2023 tarihi itibarıyla finansal tablolara ilişkin dipnotlar

(Tüm tutarlar aksi belirtilmedikçe Türk Lirası'nın ("TL")

31 Aralık 2023 tarihi itibarıyla satın alma gücü esasına göre bin TL olarak gösterilmiştir.)

## 2. FİNANSAL TABLOLARIN SUNUMUNA İLİŞKİN ESASLAR (DEVAMI)

### 2.4 Önemli muhasebe politikalarının özeti (devamı)

Ertelenmiş vergi yükümlülükleri vergilendirilebilir geçici farkların tümü için hesaplanırken, indirilebilir geçici farklardan oluşan ertelenmiş vergi varlıkları, gelecekte vergiye tabi kar elde etmek suretiyle söz konusu farklardan yararlanmanın kuvvetle muhtemel olması şartıyla hesaplanmaktadır. Bahse konu varlık ve yükümlülükler, ticari ya da mali kar/zararı etkilemeyen işleme ilişkin geçici fark, şerefiye veya diğer varlık ve yükümlülüklerin ilk defa finansal tablolara alınmasından (işletme birleşmeleri dışında) kaynaklanıyorsa muhasebeleştirilmez.

Ertelenmiş vergi hesaplamasında 2023 yılı ve sonrasında gerçekleşmesi/kapanması beklenen geçici farklar için %25 vergi oranı kullanılmıştır.

Ertelenmiş vergi yükümlülükleri, Şirket'in geçici farklılıkların ortadan kalkmasını kontrol edebildiği ve yakın gelecekte bu farkın ortadan kalkma olasılığının düşük olduğu durumlar haricinde, bağlı ortaklık ve iştiraklerdeki yatırımlar ve iş ortaklıklarındaki paylar ile ilişkilendirilen vergilendirilebilir geçici farkların tümü için hesaplanır.

Bu tür yatırım ve paylar ile ilişkilendirilen vergilendirilebilir geçici farklardan kaynaklanan ertelenmiş vergi varlıkları, yakın gelecekte vergiye tabi yeterli kar elde etmek suretiyle söz konusu farklardan yararlanmanın kuvvetle muhtemel olması ve gelecekte ilgili farkların ortadan kalkmasının muhtemel olması şartlarıyla hesaplanmaktadır.

Ertelenmiş vergi varlığının kayıtlı değeri, her bilanço tarihi itibarıyla gözden geçirilir. Ertelenmiş vergi varlığının kayıtlı değeri, bir kısmının veya tamamının sağlayacağı faydanın elde edilmesine imkan verecek düzeyde mali kar elde etmenin muhtemel olmadığı ölçüde azaltılır.

Ertelenmiş vergi varlıkları ve yükümlülükleri varlıkların gerçekleşeceği veya yükümlülüklerin yerine getirileceği dönemde geçerli olması beklenen ve bilanço tarihi itibarıyla yasallaşmış veya önemli ölçüde yasallaşmış vergi oranları (vergi düzenlemeleri) üzerinden hesaplanır. Ertelenmiş vergi varlıkları ve yükümlülüklerinin hesaplanması sırasında, Şirket'in bilanço tarihi itibarıyla varlıklarının defter değerini geri kazanması ya da yükümlülüklerini yerine getirmesi için tahmin ettiği yöntemlerin vergi sonuçları dikkate alınır.

Ertelenmiş vergi varlıkları ve yükümlülükleri, cari vergi varlıklarıyla cari vergi yükümlülüklerini mahsup etme ile ilgili yasal bir hakkın olması veya söz konusu varlık ve yükümlülüklerin aynı vergi mercii tarafından toplanan gelir vergisiyle ilişkilendirilmesi ya da Şirket'in cari vergi varlık ve yükümlülüklerini netleştirmek suretiyle ödeme niyetinin olması durumunda mahsup edilir.

Ertelenmiş vergi geliri veya gideri ertelenmiş verginin doğrudan özkaynak altında muhasebeleştirilen bir işlemle ilgili olmadığı durumlarda, dönemin kar veya zararına dahil edilir. Ertelenmiş vergi özkaynaklar altında muhasebeleştirilen bir işlemde kaynaklanıyorsa, ilgili özkaynaklar kalemi altında muhasebeleştirilir.

Ertelenmiş vergi yükümlülüğü vergilendirilebilir geçici farkların tümü için hesaplanırken, indirilebilir geçici farklardan oluşan ertelenmiş vergi varlıkları, gelecekte vergiye tabi kar elde etmek suretiyle bu farklardan yararlanmanın kuvvetle muhtemel olması şartıyla finansal tablolarda hesaplanmaktadır. Eğer yeterli vergilendirilebilir geçici fark var ise ve bu farkların vergi varlıklarından kaynaklanan mali zararın ileriye taşındığı dönemlerde kapanması bekleniyorsa, indirilebilir geçici farklardan faydalanmaya yetecek kadar mali karın oluşacağı muhtemel kabul edilir ve bununla ilgili vergi varlıkları indirilebilir vergi farkının ortaya çıktığı dönemde finansal tablolara alınır.

## Batisöke Söke Çimento Sanayii T.A.Ş.

### 31 Aralık 2023 tarihi itibarıyla finansal tablolara ilişkin dipnotlar

(Tüm tutarlar aksi belirtilmedikçe Türk Lirası'nın ("TL")

31 Aralık 2023 tarihi itibarıyla satın alma gücü esasına göre bin TL olarak gösterilmiştir.)

## 2. FİNANSAL TABLOLARIN SUNUMUNA İLİŞKİN ESASLAR (DEVAMI)

### 2.4 Önemli muhasebe politikalarının özeti (devamı)

Aynı ülkenin vergi mevzuatına tabi olmak şartıyla ve cari vergi varlıklarının cari vergi yükümlülüklerinden mahsup edilmesi konusunda yasal olarak uygulanabilir bir hakkın bulunması durumunda ertelenmiş vergi varlıkları ve ertelenmiş vergi yükümlülükleri, karşılıklı olarak birbirinden mahsup edilir. Ertelenmiş vergi varlık veya yükümlülükleri finansal tablolarda uzun vadeli olarak sınıflandırılmıştır.

#### Çalışanlara sağlanan faydalar

Çalışanlara sağlanan faydalara ilişkin finansal tablolarda muhasebeleştirilen uzun vadeli karşılıklar kıdem tazminatı, çalışanlara ilişkin yürürlükteki iş sözleşmeleri uyarınca oluşan kıdem teşvik primi yükümlülükleri ve birikmiş izin yükümlülüğü karşılıklarından oluşmaktadır.

Türkiye'de mevcut kanunlar ve toplu iş sözleşmeleri hükümlerine göre kıdem tazminatı, emeklilik veya işten çıkarılma durumunda ödenmektedir. TMS 19 Çalışanlara Sağlanan Faydalar Standardı uyarınca söz konusu türdeki ödemeler tanımlanmış emeklilik fayda planları olarak nitelendirilir. Şirket, finansal tablolardaki kıdem tazminatı karşılığını "Projeksiyon Metodu"nu kullanarak ve Şirket'in personel hizmet süresini tamamlama ve kıdem tazminatına hak kazanma konularında geçmiş yıllarda kazandığı deneyimlerini baz alarak hesaplamış ve bilanço tarihi itibarıyla iskonto edilmiş değerini kayıtlara almıştır.

Şirket, çalışanlara sağlanan faydalara ilişkin karşılıklarının hesaplanmasında iskonto oranı, enflasyon oranı, reel maaş artış oranı, kendi isteğiyle ayrılma olasılığı, gibi çeşitli varsayımlarda bulunmaktadır. Tanımlanmış fayda planları olarak değerlendirilen kıdem tazminatı karşılıkları ve kıdem teşvik yükümlülüklerine dair karşılıkların TMS 19 uyarınca ölçümünden kaynaklanan aktüeryal kayıp/kazanç; diğer kapsamlı gelir/gider tablosunda muhasebeleştirilmiştir.

Çalışanlara sağlanan uzun vadeli karşılıklar olarak tanımlanan kullanılmamış izin haklarından doğan yükümlülükler, hak kazanıldığı dönemlerde tahakkuk edilerek muhasebeleştirilmiştir.

#### Sermaye ve temettüler

Adi hisseler, özsermaye olarak sınıflandırılır. Adi hisseler üzerinden dağıtılan temettüler, temettü kararının alındığı dönemde birikmiş kardan indirilerek kaydedilir.

#### Paylara ilişkin primler

Hisse senetleri ihraç primleri Şirket'in elinde bulunan bağlı ortaklık ya da iştirak hisselerinin nominal bedelinden daha yüksek bir fiyat üzerinden satılması neticesinde oluşan farkı ya da Şirket'in iktisap ettiği şirketler ile ilgili çıkarmış olduğu hisselerin nominal değerleri ile gerçeğe uygun değerleri arasındaki farkı temsil eder.

#### Geri alınmış paylar

Şirket'in kendi paylarını alması durumunda bu paylara ilişkin nominal bedellerini aşan kısımları da dahil olmak üzere maliyet bedelleri özkaynaktan düşülerek "Geri alınmış paylar" olarak sunulmaktadır. Şirket'in bu şekilde geri alınmış paylara ilişkin işlemlerden elde edilen kar veya zararlar yine özkaynaklar altında muhasebeleştirilmektedir.

#### Nakit akış tablosu

Nakit akış tablosunda, döneme ilişkin nakit akışları işletme, yatırım ve finansman faaliyetlerine dayalı bir biçimde sınıflandırılarak raporlanır.

İşletme (esas) faaliyetlerden kaynaklanan nakit akışları, Şirket'in ana faaliyet konusu işlemlerine ilişkin nakit akışlarını gösterir.

## Batisöke Söke Çimento Sanayii T.A.Ş.

### 31 Aralık 2023 tarihi itibarıyla finansal tablolara ilişkin dipnotlar

(Tüm tutarlar aksi belirtilmedikçe Türk Lirası'nın ("TL")

31 Aralık 2023 tarihi itibarıyla satın alma gücü esasına göre bin TL olarak gösterilmiştir.)

## 2. FİNANSAL TABLOLARIN SUNUMUNA İLİŞKİN ESASLAR (DEVAMI)

### 2.4 Önemli muhasebe politikalarının özeti (devamı)

Yatırım faaliyetleriyle ilgili nakit akışları, Şirket'in yatırım faaliyetlerinde (maddi ve maddi olmayan duran varlık ve finansal yatırımlar) kullandığı ve elde ettiği nakit akışlarını gösterir.

Finansman faaliyetlerine ilişkin nakit akışları, Şirket'in finansman faaliyetlerinde kullandığı kaynakları ve bu kaynakların geri ödemelerini gösterir.

### Netleştirme

Finansal varlık ve yükümlülükler, netleştirmeye yönelik yasal bir hakka ve yaptırım gücüne sahip olunması ve söz konusu varlık ve yükümlülükleri net bazda tahsil etme/ödeme veya eş zamanlı sonuçlandırma niyetinin olması durumunda finansal durum tablosunda netleştirilerek gösterilmektedir.

### 2.5 Önemli muhasebe değerlendirme, tahmin ve varsayımları

Finansal tabloların hazırlanmasında Şirket yönetiminin, raporlanan varlık ve yükümlülük tutarlarını etkileyecek, finansal durum tabloları tarihi itibarıyla oluşması muhtemel yükümlülük ve taahhütleri ve raporlama dönemi itibarıyla gelir ve gider tutarlarını belirleyen varsayımlar ve tahminler yapması gerekmektedir. Gerçekleşmiş sonuçlar tahminlerden farklı olabilmektedir. Tahminleri düzenli olarak gözden geçirilmekte, gerekli düzeltmeler yapılmakta ve gerçekleştikleri dönemde kapsamlı gelir tablosuna yansıtılmaktadırlar. Ancak, gerçek sonuçlar, bu sonuçlardan farklılık gösterebilmektedir.

Finansal tablolara yansıtılan tutarlar üzerinde önemli derecede etkisi olabilecek yorumlar ve finansal durum tabloları tarihinde varolan veya ileride gerçekleşebilecek tahminlerin esas kaynakları göz önünde bulundurularak yapılan varsayımlar aşağıdadır:

### Ertelenmiş vergi

Şirket, vergiye esas TL'nin 31 Aralık 2023 tarihindeki satın alma gücüne göre düzeltilmiş yasal finansal tabloları ile aynı şekilde TMS 29 uyarınca hazırlanmış TFRS finansal tabloları arasındaki farklılıklardan kaynaklanan geçici zamanlama farkları için ertelenmiş vergi varlığı ve yükümlülüğü muhasebeleştirilmektedir.

Ertelenmiş vergi yükümlülükleri vergilendirilebilir geçici farkların tümü için hesaplanırken, indirilebilir geçici farklardan oluşan ertelenmiş vergi varlıkları, gelecekte vergiye tabi kar elde etmek suretiyle söz konusu farklardan yararlanmanın kuvvetle muhtemel olması şartıyla hesaplanmaktadır.

Ertelenmiş vergi varlıkları ve yükümlülükleri varlıkların gerçekleşeceği veya yükümlülüklerin yerine getirileceği dönemde geçerli olması beklenen ve bilanço tarihi itibarıyla yasallaşmış vergi oranları (vergi düzenlemeleri) üzerinden hesaplanır. Ertelenmiş vergi varlıkları ve yükümlülüklerinin hesaplanması sırasında, Şirket'in bilanço tarihi itibarıyla varlıklarının defter değerini geri kazanması ya da yükümlülüklerini yerine getirmesi için tahmin ettiği yöntemlerin vergi sonuçları dikkate alınır.

Şirket, gelecekte oluşacak karlardan indirilebilecek taşınan mali zararlar, nakit sermaye artışından kaynaklı vergi varlıkları ile birlikte diğer indirilebilir geçici farklardan oluşan ertelenmiş vergi varlık ve yükümlülükleri bulunmaktadır. Ertelenmiş vergi varlıklarının kısmen ya da tamamen geri kazanılabilir tutarı mevcut koşullar altında tahmin edilmiştir. Değerlendirme sırasında, öngörülebilir gelecek olarak Şirket yönetimi tarafından hazırlanan 5 yıllık projeksiyon ve vergilendirilebilir geçici farkların geri kazanılma zamanlaması göz önünde bulundurulmuştur. Şirket'in aynı vergi idaresi ile ilgili olarak indirilebilir geçici farkların indirilmesine yetecek kadar, indirilebilir geçici farkların tersine dönmesi beklenen dönemde veya ertelenmiş vergi varlığı nedeniyle oluşan mali zararın kullanılmasının mümkün olduğu dönemlerde tersine dönmesi beklenen vergiye tabi geçici farkları bulunuyorsa, indirilebilir geçici farkların doğduğu dönemlerde bunlara ilişkin ertelenmiş vergi varlığı muhasebeleştirilir (Not 24).

## Batisöke Söke Çimento Sanayii T.A.Ş.

### 31 Aralık 2023 tarihi itibarıyla finansal tablolara ilişkin dipnotlar

(Tüm tutarlar aksi belirtilmedikçe Türk Lirası'nın ("TL")

31 Aralık 2023 tarihi itibarıyla satın alma gücü esasına göre bin TL olarak gösterilmiştir.)

## 2. FİNANSAL TABLOLARIN SUNUMUNA İLİŞKİN ESASLAR (DEVAMI)

### 2.5 Önemli muhasebe değerlendirme, tahmin ve varsayımları (devamı)

#### **Maddi duran varlıkların (arsa/araziler ve makine/ekipmanlar) yeniden değerlendirme uygulaması kapsamında gerçeğe uygun değerleri**

Şirket, maddi duran varlıklar altındaki arsa ve araziler ile makine ve ekipmanlarını, TMS 16 kapsamında gerçeğe uygun değerleri üzerinden güncellenmiş şekilde yeniden değerlendirme modeline göre muhasebelemektedir. Şirket, bu varlıkların gerçeğe uygun değerlerinin tespiti amacıyla Türkiye'deki Sermaye Piyasası Kurulu tarafından yetkilendirilmiş bir bağımsız değerlendirme şirketleri ile çalışmaktadır. Arsa ve araziler ile makine ve ekipman varlık grupları için ilgili yeniden değerlendirme çalışmaları 31 Aralık 2023 tarihinde yeniden gerçekleştirilmiş ve TMS 29 hükümleri çerçevesinde enflasyon etkisi arındırılmış reel gerçeğe uygun değer artış / azalışları ilişikteki finansal tablolarda diğer kapsamlı gelir (gider) hesaplarında muhasebeleştirilmiştir. Söz konusu maddi duran varlıkların gerçeğe uygun değerlerinin tespiti aşamasında ilgili varlıkların mevcut durumu, piyasa koşulları ve en verimli kullanım şekli göz önünde bulundurularak emsal karşılaştırma yöntemi ve maliyet yöntemi dikkate alınarak değerlendirmeler yapılmıştır (Not 11 ve 28).

#### **Maddi ve maddi olmayan duran varlıkların faydalı ömürleri**

Şirket yönetimi amortismanına tabi duran varlıklarının Not 2.4'te açıklanan faydalı ekonomik ömürlerini varlığın ilk muhasebeleştirme tarihinde tahmin etmekte ve düzenli olarak gözden geçirmektedir. Şirket, bir varlığın faydalı ömrünü o varlığın tahmini faydasını göz önünde bulundurarak belirler. Bu değerlendirme, Şirket'in benzer varlıklarla ilgili deneyimlerine dayanır. Bir varlığın faydalı ömrü belirlenirken, Şirket ayrıca piyasadaki değişimler veya gelişmeler sonucu varlıkların teknik ve/veya ticari olarak kullanılamaz hale gelmesi durumunu da dikkate alır.

#### **Maden sahası rehabilitasyon karşılığı**

Şirket, taşa ve toprağa dayalı madencilik faaliyetleri ile bozulan arazilerin doğaya yeniden kazandırılması kapsamında maden sahası rehabilitasyon karşılığı hesaplamaktadır. Karşılığın hesaplanmasında teknik personelin görüşlerini alarak varsayımlarda bulunmaktadır. Bu çalışmalar sonucunda, maden sahalarını doğaya kazandırma karşılıklarına ilişkin açıklamalar Not 13'te yer almaktadır. Maden sahası rehabilitasyon karşılıkları her raporlama dönemi sahalardaki çalışmalar ve ek katlanılması öngörülen maliyetler çerçevesinde tekrar değerlendirilmekte ve karşılık güncellenirken oluşan dönem gideri doğaya kazandırma maliyeti olarak satışların maliyeti hesaplarında muhasebeleştirilmektedir (Not 13).

#### **Çalışanlara sağlanan faydalara ilişkin karşılıklar**

Kıdem tazminatı ve kıdem teşvik prim yükümlülükleri, iskonto oranları, gelecekteki maaş artışları ve çalışanların ayrılma oranlarını içeren birtakım varsayımlara dayalı aktüeryal hesaplamalar ile belirlenmektedir. Bu planların uzun vadeli olması sebebiyle, söz konusu varsayımlar önemli belirsizlikler içerir. Çalışanlara sağlanan faydalara ilişkin karşılıklara ilişkin detaylar Not 14 'te yer almaktadır.

### 2.6 Finansal bilgilerin bölümlere göre raporlanması

Şirket'in ana faaliyet konusu tek olduğundan coğrafi grup haricinde raporlanabilir bölümleri bulunmamaktadır. Şirket'in önemli tüm aktifleri, üretim faaliyetleri ve dağıtım kanalları Türkiye'de yerleşiktir. Şirket'in, yönetim tarafından performanslarını değerlendirme ve kaynak dağılımına karar vermek için kullandığı bilgiler Şirket'in genel finansal bilgileri göz önünde bulundurularak yapılmaktadır ve coğrafi gruplama ise satışların yapıldığı coğrafyalar gözetilerek belirlenmiştir. Şirket yönetimi Dipnot 17'de detayları belirtilen coğrafi bölümler dışında faaliyet sonuçlarını ayrı takip etmemektedir. Bu sebeple coğrafi bölümler için hasılat dışında performans ölçütü açıklanamamaktadır.



## Batisöke Söke Çimento Sanayii T.A.Ş.

### 31 Aralık 2023 tarihi itibarıyla finansal tablolara ilişkin dipnotlar

(Tüm tutarlar aksi belirtilmedikçe Türk Lirası'nın ("TL")

31 Aralık 2023 tarihi itibarıyla satın alma gücü esasına göre bin TL olarak gösterilmiştir.)

## 3. NAKİT VE NAKİT BENZERLERİ

	31 Aralık 2023	31 Aralık 2022
Kasa	4	10
Bankadaki nakit		
- Vadesiz mevduatlar	11.076	21.229
- Vadeli mevduat	10.002	45.403
<b>Nakit ve nakit benzerleri</b>	<b>21.082</b>	<b>66.642</b>

31 Aralık 2023 ve 2022 tarihleri itibarıyla üç aydan kısa vadeli mevduatların detayı aşağıdaki gibidir:

Para birimi	Faiz oranı (%)	Vade tarihi	Orijinal para tutarı	31 Aralık 2023
TL	25,00 - 40,00	Ocak 2024	10.002	10.002
				10.002

Para birimi	Faiz oranı (%)	Vade tarihi	Orijinal para tutarı	31 Aralık 2022
TL	7,60 -19,00	Ocak 2023	45.403	45.403
				45.403

## 4. FİNANSAL YATIRIMLAR

Şirket'in sahip olduğu, gerçeğe uygun değer farkı diğer kapsamlı gelire yansıtılan Batıçim Batı Anadolu Çimento Sanayii A.Ş. hisselerinin, 31 Ağustos 2022 tarihinde Batılıman Liman İşletmeleri A.Ş.'ye 392.069 Bin TL (Nominal bedeli: 214.160 Bin TL) bedelle satışı gerçekleşmiştir. Söz konusu bedel nakden tahsil edilmemiş olup, Şirket'in borçlu olduğu ana ortaklığı Batıçim nezdindeki devir bedeli kadar olan borcun, Batılıman Liman İşletmeleri A.Ş.'ye nakli şeklinde olmuştur.

	2022
<b>Açılış, 1 Ocak</b>	299.417
Gerçeğe uygun değer ölçümünden kaynaklı artış (azalış)	92.655
Finansal yatırımların çıkışı etkisi	(392.072)
<b>Kapanış, 31 Aralık</b>	-

## Batisöke Söke Çimento Sanayii T.A.Ş.

### 31 Aralık 2023 tarihi itibarıyla finansal tablolara ilişkin dipnotlar

(Tüm tutarlar aksi belirtilmedikçe Türk Lirası'nın ("TL")

31 Aralık 2023 tarihi itibarıyla satın alma gücü esasına göre bin TL olarak gösterilmiştir.)

## 5. ÖZKAYNAK YÖNTEMİYLE DEĞERLENEN YATIRIMLAR

Şirket'in ilgili özkaynak yöntemiyle muhasebeleştirilen yatırımları olan Batıçim Enerji Üretim A.Ş.'nin aktiflerden çıktığı 30 Eylül 2022 tarihi itibarıyla ve aynı tarihte sona eren dokuz aylık hesap dönemine ait TMS 29 uygulaması çerçevesinde 31 Aralık 2023 tarihi itibarıyla TL'nin satın almak gücü esasına göre düzenlenmiş konsolide özet finansal bilgilerin detayı aşağıdaki gibidir:

30 Eylül 2022	
Dönen varlıklar	289.967
Duran varlıklar	1.181.919
Kısa vadeli yükümlülükler	(384.444)
Uzun vadeli yükümlülükler	(287.655)
<b>Toplam özkaynaklar (net varlıklar)</b>	<b>799.787</b>
Şirket'in ortaklık payı	%30,02
Şirket'in payına düşen net varlık / (yükümlülük) tutarı	240.096
Şerefiye tutarı	112.745
<b>Özkaynak yöntemiyle değerlendirilen yatırımların taşınan değeri</b>	<b>352.841</b>

31 Aralık 2023 ve 30 Eylül 2022 tarihleri itibarıyla toplam özkaynaklar / (net yükümlülükler) hareket tablosu aşağıdaki gibidir:

1 Ocak – 30 Eylül 2022	
<b>Açılış</b>	<b>605.251</b>
Net dönem zararı	195.391
Diğer kapsamlı gider	(1.131)
<b>Kapanış</b>	<b>799.511</b>

1 Ocak - 30 Eylül 2022	
Net satışlar	2.146.424
Esas faaliyet karı (zararı)	160.270
Net dönem karı (zararı)	195.391
Diğer kapsamlı gider	(1.131)
Toplam kapsamlı gider	194.260
Şirket'in ortaklık payı	%30,02
<b>Şirket'in payına düşen cari dönem toplam kapsamlı gelir (gider) tutarı</b>	<b>58.317</b>

## Batisöke Söke Çimento Sanayii T.A.Ş.

### 31 Aralık 2023 tarihi itibarıyla finansal tablolara ilişkin dipnotlar

(Tüm tutarlar aksi belirtilmedikçe Türk Lirası'nın ("TL")

31 Aralık 2023 tarihi itibarıyla satın alma gücü esasına göre bin TL olarak gösterilmiştir.)

## 5. ÖZKAYNAK YÖNTEMİYLE DEĞERLENEN YATIRIMLAR (DEVAMI)

Özkaynak yöntemiyle değerlendirilen yatırımların hareket tabloları aşağıdaki gibidir:

1 Ocak – 30 Eylül 2022	
Açılış	294.434
Net dönem karındaki payı	58.657
Diğer kapsamlı gider hesaplarındaki payı	(340)
Hisse satış nedeniyle çıkış etkisi	(352.841)
Parasal kazanç / (kayıp)	90
<b>Kapanış</b>	<b>-</b>

Şirket'in sahip olduğu Batıçim Enerji Elektrik Üretim A.Ş. hisselerinin devri, 30 Eylül 2022 tarihinde Batıçim Batı Anadolu Çimento Sanayii A.Ş.'ye 8.697 Bin ABD Doları karşılığı 286.053 Bin TL bedel üzerinden Şirket'in, Batıçim Batı Anadolu Çimento Sanayii A.Ş.'ye olan borçlarından mashup edilmek suretiyle gerçekleştirilmiştir. İlgili devir işlemi sonucunda TMS 29 enflasyon muhasebesi uygulaması çerçevesinde 31 Aralık 2023 tarihi itibarıyla TL'nin satın almak gücü esasına göre düzenlenmiş konsolide finansal tablolar dikkate alındığında 66.788 Bin TL tutarındaki satış zararı oluşmuş ve ilgili zarar yatırım faaliyetlerinden giderler altında raporlanmıştır.

## 6. FİNANSAL BORÇLANMALAR

31 Aralık 2023 ve 2022 tarihleri itibarıyla uzun vadeli banka kredilerin anapara geri ödeme planı aşağıdaki gibidir:

	31 Aralık 2023	31 Aralık 2022
Kısa vadeli banka kredileri	177.944	830.390
Uzun vadeli kiralama yükümlülüklerinin kısa vadeli kısmı	1.783	762
Uzun vadeli banka kredilerinin kısa vadeli kısmı	387.962	180.326
Uzun vadeli banka kredileri	2.399.386	2.827.421
Uzun vadeli kiralama yükümlülükleri	455	232
Akreditif borçlanmaları	227.365	-
	<b>3.194.895</b>	<b>3.839.131</b>

## Batisöke Söke Çimento Sanayii T.A.Ş.

### 31 Aralık 2023 tarihi itibarıyla finansal tablolara ilişkin dipnotlar

(Tüm tutarlar aksi belirtilmedikçe Türk Lirası'nın ("TL")

31 Aralık 2023 tarihi itibarıyla satın alma gücü esasına göre bin TL olarak gösterilmiştir.)

## 6. FİNANSAL BORÇLANMALAR (DEVAMI)

Döviz cinsi	Faiz türü	Faiz oranı	Orijinal döviz tutarı	31 Aralık 2023 TL karşılığı
<b>Kısa vadeli borçlanmalar</b>				
ABD Doları	Sabit	%8,75 - %11,5	6.034	177.944
<b>Uzun vadeli banka kredilerinin kısa vadeli kısmı</b>				
ABD Doları	Değişken	6M Libor+%5,75	1.664	49.088
ABD Doları	Değişken	6M Libor+%7,5	11.211	330.618
ABD Doları	Sabit	%8,75 - %11,5	280	8.256
<b>Uzun vadeli borçlanmalar</b>				
ABD Doları	Değişken	6M Libor+%5,75	1.550	45.712
ABD Doları	Değişken	6M Libor+%7,5	78.053	2.301.897
ABD Doları	Sabit	%8,75 - %11,5	1.756	51.777
<b>Akreditif işlemlere ilişkin borçlanmalar</b>				
ABD Doları	Değişken	12M Libor+%5,75	7.710	227.365
				<b>3.192.657</b>

Döviz cinsi	Faiz türü	Faiz oranı	Orijinal döviz tutarı	31 Aralık 2022 TL karşılığı
<b>Kısa vadeli borçlanmalar</b>				
ABD Doları	Değişken	3M Libor+%4,5	2.533	78.167
ABD Doları	Değişken	3M Libor+%6,5	2.529	78.045
ABD Doları	Değişken	3M Libor+%7,25	892	27.519
ABD Doları	Değişken	3M Libor+%6,35	1.043	32.195
ABD Doları	Sabit	%2,9 - %3,0	4.500	138.894
Türk Lirası	Sabit	%9,0 - % 14,0	475.570	475.570
<b>Uzun vadeli banka kredilerinin kısa vadeli kısmı</b>				
ABD Doları	Değişken	6M Libor+%7,5	5.842	180.326
<b>Uzun vadeli borçlanmalar</b>				
ABD Doları	Değişken	6M Libor+%7,5	89.644	2.766.897
ABD Doları	Sabit	%8,75	1.961	60.524
				<b>3.838.137</b>

## Batisöke Söke Çimento Sanayii T.A.Ş.

### 31 Aralık 2023 tarihi itibarıyla finansal tablolara ilişkin dipnotlar

(Tüm tutarlar aksi belirtilmedikçe Türk Lirası'nın ("TL")

31 Aralık 2023 tarihi itibarıyla satın alma gücü esasına göre bin TL olarak gösterilmiştir.)

## 6. FİNANSAL BORÇLANMALAR (DEVAMI)

31 Aralık 2023 ve 2022 tarihleri itibarıyla uzun vadeli banka kredilerin anapara geri ödeme planı aşağıdaki gibidir:

	31 Aralık 2023	31 Aralık 2022
1-2 yıl arası	217.036	355.809
2-3 yıl arası	335.746	353.087
3-4 yıl arası	335.746	353.087
4-5 yıl arası	335.746	353.087
5 yıl üzeri	1.175.112	1.412.351
	<b>2.399.386</b>	<b>2.827.421</b>

Şirket'in finansal borçları ile ilgili maruz kaldığı likidite ve kur riski Not 27'de açıklanmıştır.

Finansal borçlanmaların 31 Aralık 2023 ve 2022 tarihleri itibarıyla sona eren yıllara ait hareket tabloları aşağıdaki gibidir:

	2023	2022
<b>Açılış, 1 Ocak</b>	<b>3.839.131</b>	<b>4.717.880</b>
Dönem içi girişler	646.667	4.217.593
Ana para ödemeleri	(1.069.632)	(4.162.584)
Faiz ödemesi	(284.019)	(289.341)
Kur farkı zararları ve faiz tahakkukları etkisi	1.882.397	1.406.513
Parasal kayıp / (kazanç)	(1.819.649)	(2.050.930)
<b>Kapanış, 31 Aralık</b>	<b>3.194.895</b>	<b>3.839.131</b>

## 7. TİCARİ ALACAK VE BORÇLAR

### a) Kısa vadeli ticari alacaklar

Raporlama tarihleri itibarıyla Şirket'in ticari alacaklarının detayı aşağıdaki gibidir:

	31 Aralık 2023	31 Aralık 2022
Cari hesaplar, net	406.922	185.528
Alacak senetleri ve çekler	119.335	100.783
İlişkili taraflardan ticari alacaklar (Not 26)	120.104	150.476
	<b>646.361</b>	<b>436.787</b>

## Batisöke Söke Çimento Sanayii T.A.Ş.

### 31 Aralık 2023 tarihi itibarıyla finansal tablolara ilişkin dipnotlar

(Tüm tutarlar aksi belirtilmedikçe Türk Lirası'nın ("TL")

31 Aralık 2023 tarihi itibarıyla satın alma gücü esasına göre bin TL olarak gösterilmiştir.)

## 7. TİCARİ ALACAK VE BORÇLAR (DEVAMI)

Ticari alacakların vadesi ortalama 1-2 aydır (31 Aralık 2022: 1-2 ay).

Şirket'in 31 Aralık 2023 itibarıyla 51 bin TL tutarında şüpheli ticari alacağı bulunmaktadır (31 Aralık 2022: 84 bin TL). 31 Aralık 2023 tarihi itibarı ile Şirket'in vadesi geçmiş 55.463 Bin TL ticari alacağı bulunmamaktadır (31 Aralık 2022: Bulunmamaktadır).

Şirket'in ticari alacaklara ilişkin alınan teminat, rehin ve ipotekler ve kredi riski açıklamaları sırasıyla Not 13 ve 27'de yer almaktadır.

### b) Kısa vadeli ticari borçlar

Raporlama tarihi itibarıyla Şirket'in ticari borçlarının detayı aşağıdaki gibidir:

	31 Aralık 2023	31 Aralık 2022
Ticari borçlar, net	550.713	1.056.503
İlişkili taraflara ticari borçlar (Not 26)	125.440	45.102
	676.153	1.101.605

31 Aralık 2023 tarihi itibarıyla ticari borçlar hesabında bulunan 3.132 Bin ABD Doları ve 973 Bin Avro karşılığı toplam 118.463 Bin TL tutarındaki hammadde alımı için bankalar nezdinde açılmış aynı tutarda teminat niteliğinde akreditifleri bulunmaktadır (31 Aralık 2022: 8.291 Bin ABD Doları ve 1.771 Bin Avro karşılığı toplam 310.003 Bin TL).

Ticari borçların vadesi ortalama 1-2 aydır. (31 Aralık 2022: 1-2 ay).

## 8. DİĞER ALACAKLAR VE BORÇLAR

	31 Aralık 2023	31 Aralık 2022
<b>a) Kısa vadeli diğer alacaklar</b>		
İlişkili taraflardan ticari olmayan alacaklar (Not 26)	5.592	7.126
Diğer alacaklar	3.548	2.098
	9.140	9.224

	31 Aralık 2023	31 Aralık 2022
<b>b) Uzun vadeli diğer alacaklar</b>		
Verilen depozito ve teminatlar	905	575
	905	575

## Batisöke Söke Çimento Sanayii T.A.Ş.

### 31 Aralık 2023 tarihi itibarıyla finansal tablolara ilişkin dipnotlar

(Tüm tutarlar aksi belirtilmedikçe Türk Lirası'nın ("TL")

31 Aralık 2023 tarihi itibarıyla satın alma gücü esasına göre bin TL olarak gösterilmiştir.)

## 8. DİĞER ALACAKLAR VE BORÇLAR (DEVAMI)

	31 Aralık 2023	31 Aralık 2022
<b>c) Kısa vadeli diğer borçlar</b>		
İlişkili taraflara diğer borçlar (Not 26)	900.250	-
Ödenecek vergi ve fonlar	6.619	10.486
	<b>906.869</b>	10.486

## 9. STOKLAR

	31 Aralık 2023	31 Aralık 2022
İlk madde ve malzeme	113.991	133.372
Yarı mamuller	215.366	218.624
Mamuller	1.794	37.185
Diğer stoklar	397.125	397.681
Stok değer düşüklüğü karşılığı (-)	-	(30.131)
	<b>728.276</b>	756.731

Diğer stoklar, Şirket'in ana faaliyetlerine ilişkin üretim ile alakalı bakım ve onarım süreçlerinde kullanılan yardımcı malzemeler, işletme malzemeleri ve yedek parçalardan oluşmaktadır.

31 Aralık 2023 tarihi itibarıyla stoklar üzerinde 5.063 Bin USD karşılığı yaklaşık 149.046 Bin TL değerinde sigorta teminatı bulunmaktadır. (31 Aralık 2022: 125.087 Bin TL).

Stok değer düşüklüğü karşılığının hareket tablosu aşağıdaki şekildedir:

	2023	2022
<b>Açılış, 1 Ocak</b>	<b>30.131</b>	-
Dönem içinde ayrılan karşılıklar	-	18.286
Konusu kalmayan karşılıklar	<b>(30.131)</b>	-
Parasal kazanç / (kayıp)	-	11.845
<b>Kapanış, 31 Aralık</b>	<b>-</b>	<b>30.131</b>

## Batisöke Söke Çimento Sanayii T.A.Ş.

### 31 Aralık 2023 tarihi itibarıyla finansal tablolara ilişkin dipnotlar

(Tüm tutarlar aksi belirtilmedikçe Türk Lirası'nın ("TL")

31 Aralık 2023 tarihi itibarıyla satın alma gücü esasına göre bin TL olarak gösterilmiştir.)

## 10. PEŞİN ÖDENMİŞ GİDERLER VE ERTELENMİŞ GELİRLER

### a) Kısa vadeli peşin ödenmiş giderler

	31 Aralık 2023	31 Aralık 2022
Stok alımı için verilen avanslar	42.174	110.711
Gelecek aylara ait giderler	5.341	761
	47.515	111.472

### a) Uzun vadeli peşin ödenmiş giderler

	31 Aralık 2023	31 Aralık 2022
Sabit kıymet alımı için verilen avanslar	2.788	14.523
	2.788	14.523

### b) Müşteri sözleşmelerinden doğan yükümlülükler

	31 Aralık 2023	31 Aralık 2022
Alınan sipariş avansları	125.776	111.274
	125.776	111.274



## Batisöke Söke Çimento Sanayii T.A.Ş.

### 31 Aralık 2023 tarihi itibarıyla finansal tablolara ilişkin dipnotlar

(Tüm tutarlar aksi belirtilmedikçe Türk Lirası'nın ("TL")

31 Aralık 2023 tarihi itibarıyla satın alma gücü esasına göre bin TL olarak gösterilmiştir.)

## 11. MADDİ DURAN VARLIKLAR

	1 Ocak 2023	İlaveler	Çıkışlar	Transferler	Yeniden Değerleme Etkisi	31 Aralık 2023
<b>Maliyet:</b>						
Arazi ve arsalar	1.918.589	-	-	-	151.351	2.069.940
Yeraltı ve yerüstü düzenleri	508.919	-	-	-	-	508.919
Binalar	2.903.808	33	-	-	-	2.903.841
Makine, tesis ve cihazlar	2.329.288	5.219	-	103.191	208.242	2.645.940
Taşıt araçları	9.850	1.317	(2.792)	-	-	8.375
Döşeme ve demirbaşlar (*)	429.820	6.110	-	47.575	-	483.505
Diğer maddi duran varlıklar	13.999	-	-	-	-	13.999
Yapılmakta olan yatırımlar	118.514	60.796	-	(103.191)	-	76.119
	<b>8.232.787</b>	<b>73.475</b>	<b>(2.792)</b>	<b>47.575</b>	<b>359.593</b>	<b>8.710.638</b>
<b>Birikmiş amortisman:</b>						
Yeraltı ve yerüstü düzenleri	(341.833)	(18.673)	-	-	-	(360.506)
Binalar	(677.515)	(67.193)	-	-	-	(744.708)
Makine, tesis ve cihazlar	(43.303)	(173.541)	-	-	216.844	-
Taşıt araçları	(7.728)	(922)	2.788	-	-	(5.862)
Döşeme ve demirbaşlar	(305.947)	(53.878)	-	-	-	(359.825)
Diğer maddi duran varlıklar	(13.999)	-	-	-	-	(13.999)
	<b>(1.390.325)</b>	<b>(314.207)</b>	<b>2.788</b>	<b>-</b>	<b>216.844</b>	<b>(1.484.900)</b>
<b>Net defter değeri</b>	<b>6.842.462</b>				<b>576.437</b>	<b>7.225.738</b>

(\*) Cari dönem içerisinde stoklardan sabit kıymetlere transfer edilerek muhasebeleştirilen ateş tuğlalarını ifade etmektedir.

## Batisöke Söke Çimento Sanayii T.A.Ş.

### 31 Aralık 2023 tarihi itibarıyla finansal tablolara ilişkin dipnotlar

(Tüm tutarlar aksi belirtilmedikçe Türk Lirası'nın ("TL")

31 Aralık 2023 tarihi itibarıyla satın alma gücü esasına göre bin TL olarak gösterilmiştir.)

## 11. MADDİ DURAN VARLIKLAR (DEVAMI)

	1 Ocak 2022	İlaveler	Çıkışlar	Transferler	Yeniden Değerleme Etkisi	31 Aralık 2022
<b>Maliyet:</b>						
Arazi ve arsalar	2.346.035	-	(427.446)	-	-	1.918.589
Yeraltı ve yerüstü düzenleri	508.919	-	-	-	-	508.919
Binalar	2.903.561	-	-	247	-	2.903.808
Makine, tesis ve cihazlar	4.526.142	6.373	(386)	-	(2.202.841)	2.329.288
Taşıt araçları	9.481	369	-	-	-	9.850
Döşeme ve demirbaşlar (*)	338.383	31.851	(54)	59.640	-	429.820
Diğer maddi duran varlıklar	13.999	-	-	-	-	13.999
Yapılmakta olan yatırımlar	2.977	115.784	-	(247)	-	118.514
	<b>10.649.497</b>	<b>154.377</b>	<b>(427.886)</b>	<b>59.640</b>	<b>(2.202.841)</b>	<b>8.232.787</b>
<b>Birikmiş amortisman:</b>						
Yeraltı ve yerüstü düzenleri	(323.159)	(18.674)	-	-	-	(341.833)
Binalar	(610.327)	(67.188)	-	-	-	(677.515)
Makine, tesis ve cihazlar	(2.170.153)	(183.030)	17	-	2.309.863	(43.303)
Taşıt araçları	(7.130)	(598)	-	-	-	(7.728)
Döşeme ve demirbaşlar	(261.885)	(44.062)	-	-	-	(305.947)
Diğer maddi duran varlıklar	(13.999)	-	-	-	-	(13.999)
	<b>(3.386.653)</b>	<b>(313.552)</b>	<b>17</b>	<b>-</b>	<b>2.309.863</b>	<b>(1.390.325)</b>
<b>Net defter değeri</b>	<b>7.262.844</b>				<b>107.022</b>	<b>6.842.462</b>

(\*) Cari dönem içerisinde stoklardan sabit kıymetlere transfer edilerek muhasebeleştirilen ateş tuğlalarını ifade etmektedir.

Şirket, maddi duran varlıklar içerisinde TMS 16 yeniden değerlendirme modeli uyarınca ölçülen yer alan arazi ve arsalar ile makine, tesis ve cihazlarını 31 Aralık 2023 tarihi itibarıyla, SPK tarafından lisanslı bir değerlendirme şirketi tarafından hazırlanan güncel değerlendirme raporlarını dikkate alarak muhasebeleştirmiştir.

Şirket'in 31 Aralık 2023 tarihi itibarıyla maddi duran varlıkları üzerinde sırasıyla 400 Milyon ABD Doları 1. derece ve 2,6 Milyar TL 2. derece ipotek bulunmaktadır. (31 Aralık 2022 - 400 Milyon ABD Doları 1. derece ve 2,6 Milyar TL 2. Derece ipotek bulunmaktadır). Şirket'in 28 Şubat 2022 tarihinde imzalamış olduğu refinansman sözleşmesi kapsamında verilen ilave teminat, rehin ve ipoteklere ilişkin detaylar Not 13'te açıklanmaktadır.

Maddi duran varlıklar üzerinde 71.744 bin USD karşılığı yaklaşık 2.112.897 bin TL değerinde sigorta teminatı bulunmaktadır (31 Aralık 2022: 65.888 Bin USD karşılığı yaklaşık 2.029.992 Bin TL).

	1 Ocak - 31 Aralık 2023	1 Ocak - 31 Aralık 2022
Maddi duran varlıklar	<b>314.207</b>	313.552
Maddi olmayan duran varlıklar	<b>530</b>	531
Kullanım hakkı varlıkları	<b>2.477</b>	659
	<b>317.214</b>	314.742

## Batisöke Söke Çimento Sanayii T.A.Ş.

### 31 Aralık 2023 tarihi itibarıyla finansal tablolara ilişkin dipnotlar

(Tüm tutarlar aksi belirtilmedikçe Türk Lirası'nın ("TL")

31 Aralık 2023 tarihi itibarıyla satın alma gücü esasına göre bin TL olarak gösterilmiştir.)

## 11. MADDİ DURAN VARLIKLAR (DEVAMI)

	1 Ocak – 31 Aralık 2023	1 Ocak – 31 Aralık 2022
Satışların maliyeti	310.693	308.855
Satış ve pazarlama maliyetleri	67	26
Genel yönetim giderleri	6.454	5.861
	317.214	314.742

## 12. MADDİ OLMAYAN DURAN VARLIKLAR VE KULLANIM HAKKI VARLIKLARI

### a) Maddi olmayan duran varlıklar

	1 Ocak 2023	İlaveler	Çıkışlar	31 Aralık 2023
<b>Maliyet:</b>				
Haklar	19.807	-	-	19.807
Özel tükenmeye tabi varlıklar	8.970	-	-	8.970
	28.777			28.777
<b>Birikmiş itfa payları:</b>				
Haklar	(17.319)	(530)	-	(17.849)
Özel tükenmeye tabi varlıklar	(8.970)	-	-	(8.970)
	(26.289)	(530)	-	(26.819)
<b>Net defter değeri</b>	<b>2.488</b>			<b>1.958</b>

	1 Ocak 2022	İlaveler	Çıkışlar	31 Aralık 2022
<b>Maliyet:</b>				
Haklar	19.807	-	-	19.807
Özel tükenmeye tabi varlıklar	8.970	-	-	8.970
	28.777	-	-	28.777
<b>Birikmiş itfa payları:</b>				
Haklar	(16.789)	(531)	-	(17.320)
Özel tükenmeye tabi varlıklar	(8.969)	-	-	(8.969)
	(25.758)	(531)	-	(26.289)
<b>Net defter değeri</b>	<b>3.019</b>	-	-	<b>2.488</b>

Şirket'in 31 Aralık 2023 itibarıyla maddi olmayan duran varlıklar üzerinde rehin veya ipotek bulunmamaktadır (31 Aralık 2022 – Yoktur).

## Batisöke Söke Çimento Sanayii T.A.Ş.

### 31 Aralık 2023 tarihi itibarıyla finansal tablolara ilişkin dipnotlar

(Tüm tutarlar aksi belirtilmedikçe Türk Lirası'nın ("TL")

31 Aralık 2023 tarihi itibarıyla satın alma gücü esasına göre bin TL olarak gösterilmiştir.)

## 12. MADDİ OLMAYAN DURAN VARLIKLAR VE KULLANIM HAKKI VARLIKLARI (DEVAMI)

### b) Kullanım hakkı varlıkları

	1 Ocak 2023	İlaveler	Çıkışlar	31 Aralık 2023
<b>Maliyet:</b>				
Taahhütler	4.493	5.639	-	10.132
<b>Birikmiş amortismanlar (-):</b>				
Taahhütler	(2.198)	(2.477)	-	(4.675)
<b>Net defter değeri</b>	<b>2.295</b>			<b>5.457</b>

	1 Ocak 2022	İlaveler	Çıkışlar	31 Aralık 2022
<b>Maliyet:</b>				
Taahhütler	4.345	148	-	4.493
<b>Birikmiş amortismanlar (-):</b>				
Taahhütler	(1.539)	(659)	-	(2.198)
<b>Net defter değeri</b>	<b>2.806</b>			<b>2.295</b>

## 13. KARŞILIKLAR, KOŞULLU VARLIK VE YÜKÜMLÜLÜKLER

### a) Uzun vadeli karşılıklar

31 Aralık 2023 ve 2022 tarihleri itibarıyla sona eren yıllar ait maden sahası rehabilitasyon karşılığının detayı aşağıdaki gibidir:

	31 Aralık 2023	31 Aralık 2022
Maden sahası rehabilitasyon karşılığı	22.439	17.998
	22.439	17.998

31 Aralık 2023 ve 2022 tarihleri itibarıyla sona eren yıllar ait maden sahası rehabilitasyon karşılığının hareket tablosu aşağıdaki gibidir:

	2023	2022
1 Ocak	17.998	18.003
Cari dönem gideri, net	14.724	8.334
Parasal kayıp / (kazanç)	(10.283)	(8.339)
<b>31 Aralık</b>	<b>22.439</b>	<b>17.998</b>

## Batisöke Söke Çimento Sanayii T.A.Ş.

### 31 Aralık 2023 tarihi itibarıyla finansal tablolara ilişkin dipnotlar

(Tüm tutarlar aksi belirtilmedikçe Türk Lirası'nın ("TL")

31 Aralık 2023 tarihi itibarıyla satın alma gücü esasına göre bin TL olarak gösterilmiştir.)

## 13. KARŞILIKLAR, KOŞULLU VARLIK VE YÜKÜMLÜLÜKLER (DEVAMI)

Şirket, taşa ve toprağa dayalı madencilik segmenti olarak değerlendirilen çimento faaliyetleri kapsamında bozulan arazilerin doğaya yeniden kazandırılması kapsamında maden sahası rehabilitasyonuna ait karşılık gideridir. İlgili dönem gideri, doğaya kazandırma maliyeti olarak satışların maliyeti içinde yer almaktadır.

### b) Teminat, rehin ve ipotekler

31 Aralık 2023 ve 2022 tarihleri itibarıyla Şirket'in TRİ detaylarına ilişkin tabloları aşağıdaki gibidir:

	31 Aralık 2023	31 Aralık 2022
A. Kendi tüzel kişiliği adına vermiş olduğu teminat, rehin ve ipoteklerin (TRİ) toplam tutarı (*)	12.048.033	13.528.598
B. Tam konsolidasyon kapsamına dahil edilen ortaklıklar lehine vermiş olduğu TRİ'lerin toplam tutarı	-	-
C. Olağan ticari faaliyetlerinin yürütülmesi amacıyla diğer 3. kişilerin borcunu temin amacıyla vermiş olduğu TRİ'lerin toplam tutarı	-	-
D. Diğer verilen TRİ'lerin toplam tutarı (**)	48.000	79.091
i. Ana ortak lehine vermiş olduğu TRİ'lerin toplam tutarı	-	-
ii. B ve C maddeleri kapsamına girmeyen diğer grup şirketleri lehine vermiş olduğu TRİ'lerin toplam tutarı	48.000	79.091
iii. C maddesi kapsamına girmeyen 3. kişiler lehine vermiş olduğu TRİ'lerin toplam tutarı	-	-
<b>Toplam verilen TRİ'ler</b>	<b>12.096.033</b>	<b>13.607.689</b>
<b>Diğer TRİ'lerin toplam özkaynaklara oranı</b>	<b>%1,26</b>	<b>%3,15</b>

(\*) Konsorsiyum bankaları (Emlak Katılım, Halk Bankası, İş Bankası, TSKB, Vakıf katılım, Vakıfbank, Ziraat Bankası, Ziraat Katılım) ile imzalanmış olan "Refinansman Anlaşması" kapsamında "Kredi Alanlar" sıfatıyla Batıçim ve Batisöke'ye ait olan ve "Garantör" sıfatıyla Batılıman ve Batıbeton ait olan taşınmazlar üzerinde, sırasıyla 400 Milyon ABD Doları 1. derece ve 2,6 Milyar TL 2.derece ipotek tesis edilmiş, menkul malları üzerinde de yine aynı tutar ve sırayla ticari taşınır rehini kurulmuştur.

(\*\*) Grup şirketleri Batıçim Enerji Toptan, Batıbeton ve Batılıman ile ilgili verilen kefaletlerden oluşmaktadır.

Şirket'in 31 Aralık 2023 ve 2022 tarihleri itibarıyla vermiş olduğu teminatların detayı aşağıdaki gibidir:

	31 Aralık 2023	31 Aralık 2022
Verilen ipotek ve menkul rehni	11.796.520	12.323.900
Verilen teminat mektupları	133.050	894.695
Akreditifler	118.463	310.003
<b>Toplam</b>	<b>12.048.033</b>	<b>13.528.598</b>

## Batisöke Söke Çimento Sanayii T.A.Ş.

### 31 Aralık 2023 tarihi itibarıyla finansal tablolara ilişkin dipnotlar

(Tüm tutarlar aksi belirtilmedikçe Türk Lirası'nın ("TL")

31 Aralık 2023 tarihi itibarıyla satın alma gücü esasına göre bin TL olarak gösterilmiştir.)

## 13. KARŞILIKLAR, KOŞULLU VARLIK VE YÜKÜMLÜLÜKLER (DEVAMI)

Şirket'in çeşitli finansal ve finansal olmayan kurumlara vermiş olduğu banka teminat mektuplarının detayı aşağıdaki gibidir:

	31 Aralık 2023	31 Aralık 2022
Eximbank kredisine istinaden verilen teminat mektupları	106.791	788.816
Tedarikçilere verilen teminat mektupları	23.944	53.471
Kamu kuruluşlarına verilen teminat mektupları	1.826	1.352
İcra müdürlüğüne verilen teminat mektupları	489	294
Vergi dairesine verilen teminat mektupları	-	50.762
<b>Toplam</b>	<b>133.050</b>	<b>894.695</b>

### Alınan teminatlar

31 Aralık 2023 ve 2022 tarihleri itibarıyla Şirket'in almış olduğu teminat dökümü aşağıdaki gibidir:

	31 Aralık 2023	31 Aralık 2022
Alınan teminat mektupları (*)	221.836	189.677
<b>Toplam</b>	<b>221.836</b>	<b>189.677</b>

(\*) Müşterilerden alınan banka teminat mektuplarından oluşmaktadır.

## 14. ÇALIŞANLARA SAĞLANAN FAYDALAR

### a) Çalışanlara sağlanan faydalar kapsamında borçlar

	31 Aralık 2023	31 Aralık 2022
Ödenecek sosyal güvenlik primleri	8.254	6.749
Personele ödenecek ücretler	4.735	3.643
<b>Toplam</b>	<b>12.989</b>	<b>10.392</b>

### b) Çalışanlara sağlanan faydalara ilişkin uzun vadeli karşılıklar

	31 Aralık 2023	31 Aralık 2022
Kıdem tazminatı karşılığı	23.086	55.659
Kıdem teşvik primi karşılığı	28.467	18.683
Kullanılmayan izin karşılığı	4.687	4.950
<b>Toplam</b>	<b>56.240</b>	<b>79.292</b>

## Batisöke Söke Çimento Sanayii T.A.Ş.

### 31 Aralık 2023 tarihi itibarıyla finansal tablolara ilişkin dipnotlar

(Tüm tutarlar aksi belirtilmedikçe Türk Lirası'nın ("TL")

31 Aralık 2023 tarihi itibarıyla satın alma gücü esasına göre bin TL olarak gösterilmiştir.)

## 14. ÇALIŞANLARA SAĞLANAN FAYDALAR (DEVAMI)

### Kıdem tazminatı karşılığı

Şirket, Türk İş Kanunu'na göre, en az bir yıllık hizmeti tamamlayarak 25 yıllık çalışma hayatı ardından emekliye ayrılan (kadınlar için 58, erkekler için 60 yaş), iş ilişkisi kesilen, askerlik hizmetleri için çağrılan veya vefat eden her çalışanına kıdem tazminatı ödemek mecburiyetindedir. 31 Aralık 2023 tarihi itibarıyla ödenecek kıdem tazminatı, 23.489,83 TL (31 Aralık 2022: 15.371,40 TL) tavanına tabidir. 1 Ocak 2023 tarihi itibarıyla kıdem tazminatı tavanı 35.058,58 TL olarak güncellenmiştir.

Kıdem tazminatı yükümlülüğü yasal olarak herhangi bir fonlamaya tabi değildir. Kıdem tazminatı karşılığı, Şirket'in, çalışanların emekli olmasından kaynaklanan gelecekteki muhtemel yükümlülük tutarının bugünkü değerinin tahmin edilmesi yoluyla hesaplanmaktadır. TMS 19 Çalışanlara Sağlanan Faydalar, şirketin yükümlülüklerinin, tanımlanmış fayda planları kapsamında aktüeryal değerlendirme yöntemleri kullanılarak geliştirilmesini öngörür. Bu doğrultuda, toplam yükümlülüklerin hesaplanmasında kullanılan aktüeryal varsayımlar şu şekildedir; Ana varsayım, her hizmet yılı için olan azami yükümlülük tutarının enflasyona paralel olarak artacak olmasıdır. Dolayısıyla, uygulanan iskonto oranı, gelecek enflasyon etkilerinin düzeltilmesinden sonraki beklenen reel oranı ifade eder. Bu nedenle, 31 Aralık 2023 tarihi itibarıyla, ekli finansal tablolarda karşılıklar, geleceğe ilişkin, çalışanların emekliliğinden kaynaklanacak muhtemel yükümlülüğünün bugünkü değeri tahmin edilerek hesaplanır. İlgili raporlama tarihlerindeki karşılıklar, yıllık %21,75 enflasyon ve %24,85 faiz oranı varsayımlarına göre yaklaşık %2,55 olarak elde edilen reel net iskonto oranı kullanılmak suretiyle hesaplanmıştır (31 Aralık 2022: %2,26). İsteğe bağlı işten ayrılma oranları da 0-15 yıl çalışanlar için %2,70 ve üzeri yıl çalışanlar için %0 olarak dikkate alınmıştır.

Kıdem tazminatı karşılığının hareket tablosu:

	2023	2022
Açılış, 1 Ocak	55.659	38.987
Faiz maliyeti	8.945	6.042
Hizmet maliyeti	5.415	6.688
Geçmiş dönem hizmet maliyeti	2.150	-
Aktüeryal kayıp / (kazanç)	12.037	31.625
Dönem içerisindeki ödemeler (-)	(40.478)	(6.555)
Parasal kayıp / (kazanç)	(20.642)	(21.128)
Kapanış, 31 Aralık	23.086	55.659

31 Aralık 2023 tarihi itibarıyla kıdem tazminatı karşılığı hesaplamasında kullanılan önemli varsayımların duyarlılık analizleri aşağıdaki gibidir:

Duyarlılık seviyesi	Net iskonto oranı		Kıdeme hak kazanma olasılığına ilişkin sirkü-lasyon oranı	
	%0,5 baz puan azalış	%0,5 baz puan artış	%0,5 baz puan azalış	%0,5 baz puan artış
Oran	%2,05	%3,05	%96,80	%97,80
Kıdem tazminatı karşılığı değişimi (TL)	2.386	(2.119)	656	(686)

## Batisöke Söke Çimento Sanayii T.A.Ş.

### 31 Aralık 2023 tarihi itibarıyla finansal tablolara ilişkin dipnotlar

(Tüm tutarlar aksi belirtilmedikçe Türk Lirası'nın ("TL")

31 Aralık 2023 tarihi itibarıyla satın alma gücü esasına göre bin TL olarak gösterilmiştir.)

## 14. ÇALIŞANLARA SAĞLANAN FAYDALAR (DEVAMI)

### Kıdem teşvik primi karşılığı

Kıdem teşvik prim karşılığı çalışanlara Şirket politikası doğrultusunda çalışanlara sağlanan fayda olup, raporlama tarihleri itibarıyla yükümlülük doğmuş değer, net iskonto oranı ile bugünkü değerine indirgenerek muhasebeleştirilmiştir.

Kıdem teşvik prim karşılığı hareket tablosu aşağıdaki gibidir:

	2023	2022
<b>Açılış bakiyesi, 1 Ocak</b>	<b>18.683</b>	8.550
Faiz maliyeti	3.190	1.325
Hizmet maliyeti	10.779	6.263
Aktüeryal kayıp / (kazanç)	10.473	11.356
Dönem içerisindeki ödemeler	(2.672)	(2.986)
Parasal kayıp / (kazanç)	(11.986)	(5.825)
<b>Kapanış bakiyesi, 31 Aralık</b>	<b>28.467</b>	18.683

Kullanılmayan izin karşılığı hareket tablosu aşağıdaki gibidir:

	2023	2022
<b>Açılış, 1 Ocak</b>	<b>4.950</b>	3.305
Hizmet maliyeti	2.152	3.479
Parasal kayıp / (kazanç)	(2.415)	(1.834)
<b>Kapanış, 31 Aralık</b>	<b>4.687</b>	4.950

## 15. DİĞER VARLIK VE YÜKÜMLÜLÜKLER

### i) Diğer dönen varlıklar

	31 Aralık 2023	31 Aralık 2022
Devreden katma değer vergisi ("KDV")	137.168	169.141
	137.168	169.141

### ii) Diğer kısa vadeli yükümlülükler

	31 Aralık 2023	31 Aralık 2022
Maden vergisi tahakkukları	11.833	8.347
	11.833	8.347



## Batisöke Söke Çimento Sanayii T.A.Ş.

### 31 Aralık 2023 tarihi itibarıyla finansal tablolara ilişkin dipnotlar

(Tüm tutarlar aksi belirtilmedikçe Türk Lirası'nın ("TL")

31 Aralık 2023 tarihi itibarıyla satın alma gücü esasına göre bin TL olarak gösterilmiştir.)

## 16. SERMAYE, YEDEKLER VE DİĞER ÖZKAYNAK KALEMLERİ

### a) Ödenmiş sermaye

Şirket'in 31 Aralık 2023 ve 2022 tarihlerindeki ödenmiş sermaye yapısı aşağıdaki gibidir:

Ortaklar	31 Aralık 2023		31 Aralık 2022	
	Pay oranı (%)	Pay tutarı (TL)	Pay oranı (%)	Pay tutarı (TL)
Batıçim Batı Anadolu Çimento Sanayii A.Ş.	74,62	298.494	74,62	298.494
Diğer	25,38	101.506	25,38	101.506
<b>Nominal sermaye</b>		<b>400.000</b>		<b>400.000</b>
Enflasyon düzeltmesi farkı		3.563.553		3.563.553
<b>Düzeltilmiş sermaye</b>		<b>3.963.553</b>		3.963.553

Şirket kayıtlı sermaye sistemine tabidir. Şirket'in kayıtlı sermaye tavanı 31 Aralık 2023 tarihi itibarıyla 800.000 Bin TL'dir.

Şirket, hisse senetlerinin 14.956,13 TL tutarı nama yazılıdır. 1 adet Şirket hisse senedi 0,01 TL nominal değerdedir. Sermaye miktarı her biri 1 (bir) kuruş itibari değerinde 40.000.000 hisse olup 400.000.Bin TL değerindedir.

Şirket'in sermayesi A grubu ve B grubu paylardan oluşmaktadır.

A grubu pay sahipleri, Şirket ana sözleşmesine uygun olarak aşağıdaki imtiyaz haklarına sahiptir:

Yönetim Kurulu Üyeleri'nin tamamı, A grubu hisse sahiplerinin çoğunluğunun belirleyeceği adaylar arasından seçilir.

13 Haziran 2013 tarih ve 28676 sayılı Resmi Gazete'de yayımlanan ve yürürlüğe giren Seri: II-14.1 No'lu "Sermaye Piyasasında Finansal Raporlamaya İlişkin Esaslar Tebliği" uyarınca "Ödenmiş sermaye", "Kardan ayrılan kısıtlanmış yedekler" ve "Hisse senedi ihraç primleri"nin yasal kayıtlardaki tutarları üzerinden gösterilmesi gerekmektedir. Söz konusu tebliğin uygulanması esnasında değerlemelerde çıkan farklılıkların (enflasyon düzeltmesinden kaynaklanan farklılıklar gibi):

- "Ödenmiş sermaye"den kaynaklanmaktaysa ve henüz sermayeye ilave edilmemişse, "Ödenmiş sermaye" kaleminden sonra gelmek üzere açılacak "Sermaye düzeltmesi farkları" kalemiyle;
- "Kardan ayrılan kısıtlanmış yedekler" ve "Hisse senedi ihraç primleri"nden kaynaklanmakta ve henüz kar dağıtımı veya sermaye artırımına konu olmamışsa "Geçmiş yıllar kar/zararıyla",

ilişkilendirilmesi gerekmektedir. Diğer öz kaynak kalemleri ise TMS çerçevesinde değerlendirilen tutarları ile gösterilmektedir.

Sermaye düzeltmesi farklarının sermayeye eklenmek dışında bir kullanımı yoktur.

Halka açık şirketler kar payı dağıtımlarını SPK'nın 1 Şubat 2014 tarihinden itibaren yürürlüğe giren II-19.1 no'lu Kar Payı Tebliği'ne göre yaparlar.

## Batisöke Söke Çimento Sanayii T.A.Ş.

### 31 Aralık 2023 tarihi itibarıyla finansal tablolara ilişkin dipnotlar

(Tüm tutarlar aksi belirtilmedikçe Türk Lirası'nın ("TL")

31 Aralık 2023 tarihi itibarıyla satın alma gücü esasına göre bin TL olarak gösterilmiştir.)

## 16. SERMAYE, YEDEKLER VE DİĞER ÖZKAYNAK KALEMLERİ (DEVAMI)

Ortaklıklar, karlarını genel kurulları tarafından belirlenecek kar dağıtım politikaları çerçevesinde ve ilgili mevzuat hükümlerine uygun olarak genel kurul kararıyla dağıtır. Söz konusu tebliğ kapsamında, borsaya kote halka açık ortaklıklar için asgari bir dağıtım oranı tespit edilmemiştir. Şirketler esas sözleşmelerinde veya kar dağıtım politikalarında belirlenen şekilde kar payı öderler. Ayrıca, kar paylarının eşit veya farklı tutarlı taksitler halinde ödenebilecektir ve ara dönem finansal tablolarda yer alan kâr üzerinden nakden kar payı avansı dağıtabilecektir.

TTK'ya göre ayrılması gereken yedek akçeler ile esas sözleşmede veya kar dağıtım politikasında pay sahipleri için belirlenen kar payı ayrılmadıkça; başka yedek akçe ayrılmasına, ertesi yıla kar aktarılmasına ve intifa senedi sahiplerine, yönetim kurulu üyelerine, ortaklık çalışanlarına ve pay sahibi dışındaki kişilere kardan pay dağıtılmasına karar verilemeyeceği gibi, pay sahipleri için belirlenen kar payı nakden ödenmedikçe bu kişilere kardan pay dağıtılamaz.

Özsermaye enflasyon düzeltmesi farkları ile olağanüstü yedeklerin kayıtlı değerleri bedelsiz sermaye artırımını; nakit kar dağıtımını ya da zarar mahsubunda kullanılabilir. Ancak özsermaye enflasyon düzeltme farkları, nakit kar dağıtımında kullanılması durumunda kurumlar vergisine tabi olacaktır.

Yasal yedekler ve Türk Ticaret Kanunu'nun 466'ncı maddesi çerçevesinde yasal yedek statüsünde olan hisse senedi ihraç primleri yasal kayıtlardaki tutarları ile gösterilmiştir. Bu kapsamda, UFRS esasları çerçevesinde yapılan değerlemelerde ortaya çıkan ve rapor tarihi itibarıyla kar dağıtımına veya sermaye artırımına konu edilmeyen enflasyon düzeltmelerinden kaynaklanan farklılıkları, geçmiş yıllar kar/zararlarıyla ilişkilendirilmiştir.

Yasal yedekler, 6102 Sayılı Yeni TTK'nun 519. maddesinin birinci fıkrası hükmüne göre "kar"ın %5'i ödenmiş/çıkarılmış sermayenin %20'sini buluncaya kadar I. tertip kanuni yedek akçe olarak ayrılır. "Kar"dan I. tertip yedek akçe olarak ayrılan tutar düşüldükten sonra kalan tutardan pay sahipleri için I. kar payı ayrılır. I. tertip kanuni yedek akçe ile I. kar payı ayrıldıktan sonra kalan bakiyenin olağanüstü yedek akçe olarak ayrılmasına veya dağıtılmasına karar vermeye Şirket kar dağıtım politikasını da dikkate alarak Genel Kurul yetkilidir. II. tertip kanuni yedek akçe, Yeni TTK'nun 519. maddesinin 2. fıkrasının 3.bendi gereğince; dağıtılması kararlaştırılmış olan kısımdan çıkarılmış/ödenmiş sermayenin %5'i oranında kar payı düşüldükten sonra bulunan tutarın onda biri kadar ayrılır. Karın sermayeye ilavesi yoluyla bedelsiz pay dağıtılmasına karar verilmesi halinde II. tertip kanuni yedek akçe ayrılmaz.

### b) Paylara ilişkin primler

Sermaye artışından kaynaklı yeni çıkarılan payların nominal tutarı ile satış tutarı arasındaki farkı ifade etmektedir. 31 Aralık 2023 tarihi itibarıyla 2.877 Bin TL'dir (31 Aralık 2022: 2.877 Bin TL).

### c) Kar veya zararda yeniden sınıflandırılmayacak diğer kapsamlı gelirler ve giderler

Kar veya zarar tablosu ile ilişkilendirilmeyerek doğrudan özkaynaklara aktarılan değer artış / (azalışlarına) ilişkin hareket tabloları aşağıdaki gibidir:

Tanımlanmış fayda planları aktüeryal kazanç (kayıp) fonu:

	2023	2022
Açılış bakiyesi, 1 Ocak	(34.385)	-
Cari dönem yeniden ölçüm etkisi	(22.510)	(42.981)
Ertelenmiş vergi etkisi	5.627	8.596
Kapanış bakiyesi, 31 Aralık	(51.268)	(34.385)

## Batisöke Söke Çimento Sanayii T.A.Ş.

### 31 Aralık 2023 tarihi itibarıyla finansal tablolara ilişkin dipnotlar

(Tüm tutarlar aksi belirtilmedikçe Türk Lirası'nın ("TL")

31 Aralık 2023 tarihi itibarıyla satın alma gücü esasına göre bin TL olarak gösterilmiştir.)

## 16. SERMAYE, YEDEKLER VE DİĞER ÖZKAYNAK KALEMLERİ (DEVAMI)

Maddi duran varlıklar yeniden değerlendirme artış (azalışları) fonu:

	2023	2022
Açılış bakiyesi, 1 Ocak	85.618	-
Cari dönem yeniden ölçüm etkisi	576.437	107.022
Ertelenmiş vergi etkisi	(140.001)	(21.404)
Cari dönem amortisman etkisine ilişkin geçmiş yıl kar (zarar) hesaplarına transfer	(6.056)	-
<b>Kapanış bakiyesi, 31 Aralık</b>	<b>515.998</b>	<b>85.618</b>

Takip eden dönemlerde kar veya zarar tablosu ile ilişkilendirilmeyecek özkaynaklarda takip edilen diğer kazançlara (kayıplara) ilişkin hareket tabloları aşağıdaki gibidir:

	2022
Açılış bakiyesi, 1 Ocak	-
Cari dönem gerçeğe uygun değer ölçüm artış (azalış) etkisi	92.652
Ertelenmiş vergi etkisi	(4.630)
Finansal varlık satış kaynaklı çıkış etkisi	(88.022)
<b>Kapanış bakiyesi, 31 Aralık</b>	<b>-</b>

### d) Geçmiş yıl kar / (zararları):

Şirket'in raporlama tarihi itibarıyla yasal kayıtlarında yer alan net dağıtılabilir dönem karı ile kar dağıtımına konu edilebilecek diğer kaynakların tutarı aşağıda belirtilmiştir.

	31 Aralık 2023	31 Aralık 2022
Net dönem kar (zararı)	(1.313.647)	(573.122)
Olağanüstü yedekler	1.904.476	119.228
Özel fon / yedekler	7.748	849
Geçmiş yıl karları (zararları)	(2.836.235)	(1.266.500)
<b>(2.237.658)</b>	<b>(1.719.545)</b>	

Vergi Usul Kanunu ile 30 Aralık 2023 tarihli ve 32415 (2. Mükerrer) sayılı Resmi Gazete'de yayımlanan ilgili Tebliğ'e göre Vergi Usul Kanunu uyarınca hazırlanan 31 Aralık 2023 tarihli bilanço enflasyon muhasebesi uygulaması kapsamında Türkiye İstatistik Kurumunca yayımlanan Üretici Fiyatları Genel Endeksleri (ÜFE) kullanılmak suretiyle düzeltilmiştir. İlişikteki finansal tablolar ise TMS 29 uyarınca Türkiye İstatistik Kurumu tarafından yayımlanan Tüketici Fiyat Endeksleri (TÜFE) kullanılmak suretiyle enflasyon düzeltmesine tabi tutulmuş ve nihayetinde cari ve önceki raporlama dönemine ait tutarlar 31 Aralık 2023 tarihindeki satın alma gücü cinsinden ifade edilmiştir. Vergi Usul Kanunu ve TMS 29 enflasyon muhasebesi uygulamasında farklı endekslerin kullanılması ve TMS 29 uygulamasında önceki raporlama dönemlerine ait tutarların da düzeltilerek 31 Aralık 2023 satın alma gücüne getirilmesi nedeniyle; "Sermaye Düzeltme Farkları", "Paylara İlişkin Primler (İskontolar)", "Kardan Ayrılan Kısıtlanmış Yedekler" ve "Diğer Yedekler" kalemlerine ilişkin Vergi Usul Kanunu'na göre hazırlanan bilançoda yer alan tutarlar ile TMS/TFRS uyarınca hazırlanan finansal tablolarda yer alan tutarlar arasında farklar oluşmuştur.

## Batisöke Söke Çimento Sanayii T.A.Ş.

### 31 Aralık 2023 tarihi itibarıyla finansal tablolara ilişkin dipnotlar

(Tüm tutarlar aksi belirtilmedikçe Türk Lirası'nın ("TL")

31 Aralık 2023 tarihi itibarıyla satın alma gücü esasına göre bin TL olarak gösterilmiştir.)

## 16. SERMAYE, YEDEKLER VE DİĞER ÖZKAYNAK KALEMLERİ (DEVAMI)

Söz konusu farklar TMS/TFRS finansal tablolarında "Geçmiş Yıllar Karları veya Zararları" kalemine yansıtılmış olup, bu farklara ayrıntılarıyla aşağıda yer verilmiştir:

31 Aralık 2023							
	Sermaye Düzeltme Farkları	Paylara İlişkin Primler	Yasal Yedekler	Geri Alınan Paylara İlişkin Yedekler	Kayda Alınan Emtia Özel Karşılık	Özel Yedekler	Olağanüstü Yedekler
TMS/TFRS Finansal Tablolarına Göre	3.563.553	2.877	259.684	(1.132)	-	-	-
Vergi Usul Kanununa Göre	4.671.073	4.556	351.256	-	79.510	7.748	1.904.476
Fark*	(1.107.520)	(1.679)	(91.572)	(1.132)	(79.510)	(7.748)	(1.904.476)

31 Aralık 2022							
	Sermaye Düzeltme Farkları	Paylara İlişkin Primler	Yasal Yedekler	Geri Alınan Paylara İlişkin Yedekler	Kayda Alınan Emtia Özel Karşılık	Özel Yedekler	Olağanüstü Yedekler
TMS/TFRS Finansal Tablolarına Göre	3.563.553	2.877	259.684	(1.132)	-	-	-
Vergi Usul Kanununa Göre	18.913	511	20.200	-	20.227	849	119.228
Fark*	3.544.640	2.366	239.484	(1.132)	(20.227)	(849)	(119.228)

1 Ocak 2022 tarihi itibarıyla enflasyon düzeltmesi yapılmamış "Geçmiş Yıllar Karları (Zararları)" tutarı (1.287.720) Bin TL olup, TMS 29 kapsamında enflasyon düzeltmesi sonrası 31 Aralık 2023 satın alma gücüne getirilmiş şekilde 1 Ocak 2022 tarihli "Geçmiş Yıllar Kararı (Zararları)" tutarı (1.642.750) Bin TL'dir.

## 17. HASILAT VE SATIŞLARIN MALİYETİ

### Net satışlar

	1 Ocak – 31 Aralık 2023	1 Ocak – 31 Aralık 2022
Yurtiçi satışlar	2.914.971	2.228.628
Yurtdışı satışlar	1.248.551	1.781.691
Satış iadeleri (-)	(920)	(293)
Satış iskontoları (-)	-	(499)
Diğer indirimler (-)	(40.517)	(10.315)
	4.122.085	3.999.212

Şirket, tüm mal satışlarına ilişkin edim yükümlülüklerini, müşterilerine zamanın belirli bir anında yerine getirmek suretiyle bunlara dair kontrolü devrederek hasılat muhasebeleştirilmektedir.

## Batisöke Söke Çimento Sanayii T.A.Ş.

### 31 Aralık 2023 tarihi itibarıyla finansal tablolara ilişkin dipnotlar

(Tüm tutarlar aksi belirtilmedikçe Türk Lirası'nın ("TL")

31 Aralık 2023 tarihi itibarıyla satın alma gücü esasına göre bin TL olarak gösterilmiştir.)

## 17. HASILAT VE SATIŞLARIN MALİYETİ (DEVAMI)

### Satışların maliyet

	1 Ocak – 31 Aralık 2023	1 Ocak – 31 Aralık 2022
İlk madde ve malzeme giderleri	(1.723.726)	(2.265.408)
Genel üretim giderleri	(1.189.262)	(1.625.018)
Amortisman giderleri	(310.693)	(308.855)
Personel giderleri	(267.794)	(146.005)
Yarı mamül ve stoklardaki değişim (Not 9)	(38.649)	174.913
Maden rehabilitasyon karşılığı	(14.724)	(8.334)
	(3.544.848)	(4.178.707)

## 18. GENEL YÖNETİM GİDERLERİ, PAZARLAMA, SATIŞ VE DAĞITIM GİDERLERİ

	1 Ocak - 31 Aralık 2023	1 Ocak - 31 Aralık 2022
a) Genel yönetim giderleri:		
Vergi giderleri	(35.815)	(18.377)
Dışarıdan sağlanan faydalar	(33.897)	(25.100)
Personel giderleri	(27.751)	(19.497)
Danışmanlık giderleri	(5.042)	(5.611)
Amortisman giderleri	(6.454)	(5.861)
Akaryakıt giderleri	(1.087)	(1.799)
Diğer giderler (*)	(13.647)	(12.421)
	(123.693)	(88.666)

(\*) Diğer giderler araç bakım giderleri, seyahat giderleri, ofis giderleri ve çevre düzenlemesi giderlerinden oluşmaktadır.

	1 Ocak - 31 Aralık 2023	1 Ocak - 31 Aralık 2022
b) Pazarlama, satış ve dağıtım giderleri:		
İhracat, navlun/nakliye ve yükleme giderleri	(245.410)	(119.693)
Personel giderleri	(4.171)	(3.749)
Amortisman giderleri (Not 11)	(67)	(26)
Diğer	(6.975)	(1.166)
	(256.623)	(124.634)

## Batisöke Söke Çimento Sanayii T.A.Ş.

### 31 Aralık 2023 tarihi itibarıyla finansal tablolara ilişkin dipnotlar

(Tüm tutarlar aksi belirtilmedikçe Türk Lirası'nın ("TL")

31 Aralık 2023 tarihi itibarıyla satın alma gücü esasına göre bin TL olarak gösterilmiştir.)

## 19. NİTELİKLERİNE GÖRE GİDERLER

	1 Ocak - 31 Aralık 2023	1 Ocak - 31 Aralık 2022
İlk madde ve malzeme giderleri	(1.723.726)	(2.265.408)
Genel üretim giderleri	(1.189.262)	(1.625.018)
Amortisman giderleri	(317.214)	(314.742)
Personel giderleri	(299.716)	(169.251)
İhracat, nakliye ve yükleme giderleri	(245.410)	(119.693)
Yarı mamul ve mamul stoklardaki değişim	(38.649)	174.913
Vergi giderleri	(35.815)	(18.377)
Dışarıdan sağlanan faydalar	(33.897)	(25.100)
Rehabilitasyon maliyeti karşılığı gideri	(14.724)	(8.334)
Danışmanlık giderleri	(5.042)	(5.611)
Akaryakıt giderleri	(1.087)	(1.799)
Diğer	(20.622)	(13.587)
	(3.925.164)	(4.392.007)

## 20. ESAS FAALİYETLERDEN DİĞER GELİRLER / (GİDERLER)

### a) Esas faaliyetlerden diğer gelirler

	1 Ocak - 31 Aralık 2023	1 Ocak - 31 Aralık 2022
Faaliyetlerden kaynaklanan kur farkı gelirleri	124.282	43.006
Vade farkı gelirleri	73.897	43.527
Diğer	3.688	3.047
	201.867	89.580

### b) Esas faaliyetlerden diğer giderler

	1 Ocak - 31 Aralık 2023	1 Ocak - 31 Aralık 2022
Faaliyetlerden kaynaklanan kur farkı giderleri	401.814	201.961
Ertelenmiş finansman giderleri	68.806	51.613
Diğer	9.420	6
	480.040	253.580

## Batisöke Söke Çimento Sanayii T.A.Ş.

### 31 Aralık 2023 tarihi itibarıyla finansal tablolara ilişkin dipnotlar

(Tüm tutarlar aksi belirtilmedikçe Türk Lirası'nın ("TL")

31 Aralık 2023 tarihi itibarıyla satın alma gücü esasına göre bin TL olarak gösterilmiştir.)

## 21. YATIRIM FAALİYETLERİNDEN GELİR VE GİDERLER

	1 Ocak - 31 Aralık 2023	1 Ocak - 31 Aralık 2022
Yatırım faaliyetlerinden gelirler:		
Maddi duran varlık satış karı	355	-
	355	-
	1 Ocak - 31 Aralık 2023	1 Ocak - 31 Aralık 2022
Yatırım faaliyetlerinden giderler:		
Maddi duran varlık satış zararı	-	(299.887)
Özkaynak yöntemiyle değerlendirilen varlık satış zararı	-	(66.788)
	-	(366.675)

## 22. FİNANSMAN GELİRLERİ

	1 Ocak - 31 Aralık 2023	1 Ocak - 31 Aralık 2022
Kur farkı gelirleri	50.252	7.753
Faiz gelirleri	10.656	2.917
	60.908	10.670

## 23. FİNANSMAN GİDERLERİ

	1 Ocak - 31 Aralık 2023	1 Ocak - 31 Aralık 2022
Kur farkı giderleri	1.544.770	1.160.934
Banka kredileri faiz giderleri	435.931	470.654
İlişkili taraflara borçlardan faiz giderleri	151.749	65.927
Akreditif borçlanmaları faiz giderleri	14.285	-
Çalışanlara sağlanan faydalara ilişkin faiz maliyeti	12.135	7.367
Teminat mektubu komisyon giderleri	5.757	20.185
Banka komisyon giderleri	1.843	4.637
	2.166.470	1.729.704

## Batisöke Söke Çimento Sanayii T.A.Ş.

### 31 Aralık 2023 tarihi itibarıyla finansal tablolara ilişkin dipnotlar

(Tüm tutarlar aksi belirtilmedikçe Türk Lirası'nın ("TL")

31 Aralık 2023 tarihi itibarıyla satın alma gücü esasına göre bin TL olarak gösterilmiştir.)

## 24. GELİR VERGİLERİ (ERTELENMİŞ VARLIK VE YÜKÜMLÜLÜKLERİ DAHİL)

### Kurumlar vergisi

Türkiye'de kurumlar vergisi oranı %25'dir. (2022 yılı vergilendirme dönemine ait kurum kazançları için %23 olarak uygulanmıştır.) Kurumlar vergisi oranı kurumların ticari kazancına vergi yasaları gereğince indirimi kabul edilmeyen giderlerin ilave edilmesi, vergi yasalarında yer alan istisna ve indirimlerin indirilmesi sonucu bulunacak safi kurum kazancına uygulanır. Kurumlar vergisi, ilgili olduğu yıl sonunu takip eden dördüncü ayın otuzuncu günü akşamına kadar beyan edilmekte ve ilgili ayın sonuna kadar tek taksitte ödenmektedir.

	31 Aralık 2023	31 Aralık 2022
Cari dönem kurumlar vergisi karşılığı	-	-
Eksi: Peşin ödenen vergi ve fonlar	(236)	(138)
Cari dönem vergisiyle ilgili varlıklar	236	138
Kar veya zarar tablosundaki vergi geliri / (gideri)	1 Ocak – 31 Aralık 2023	1 Ocak – 31 Aralık 2022
Cari vergi gideri	-	-
Ertelenmiş vergi geliri (gideri)	842.107	(79.788)
	842.107	(79.788)

### Ertelenmiş vergi

31 Aralık 2023 tarihi itibarıyla ertelenmiş vergi varlık ve yükümlülüklerinin hesaplanmasında kullanılan vergi oranı olan %25 kullanılmıştır.

	Vergilendirilebilir geçici farklar		Ertelenmiş vergi varlıkları (yükümlülükleri)	
	31 Aralık 2023	31 Aralık 2022	31 Aralık 2023	31 Aralık 2022
Maddi ve maddi olmayan duran varlıklar	2.638.481	-	659.620	-
Vergilendirilebilir taşınan mali zararlar	-	-	563.375	77.003
Nakdi sermaye artışı faiz teşviği	-	-	103.788	86.722
Maden sahaları rehabilitasyon karşılığı	22.439	17.044	5.610	3.409
Çalışanlara sağlanan faydalara ilişkin karşılıklar	56.240	79.292	14.060	15.858
İtfa edilmiş maliyet yönteminin alacak ve borçlar üzerindeki etkisi	11.313	2.010	2.828	463
Stok değer düşüklüğü	-	30.132	-	6.026
<b>Ertelenmiş vergi yükümlülükleri</b>	<b>2.728.473</b>	<b>128.478</b>	<b>1.349.281</b>	<b>189.481</b>
Maddi ve maddi olmayan duran varlıklar	(1.697.055)	(5.274.143)	(318.197)	(870.171)
Stoklar	(246.214)	(192.025)	(61.554)	(38.405)
Diğer	(12.553)	(17.257)	(3.138)	(3.450)
<b>Ertelenmiş vergi yükümlülükleri</b>	<b>(1.955.822)</b>	<b>(5.483.425)</b>	<b>(382.889)</b>	<b>(912.026)</b>
<b>Ertelenmiş vergi varlıkları / (yükümlülükleri), net</b>			<b>966.392</b>	<b>(722.545)</b>
<b>Ertelenmiş vergi varlıkları için ayrılan karşılık</b>			<b>(981.204)</b>	-
<b>Ertelenmiş vergi yükümlülükleri, net</b>			<b>(14.812)</b>	<b>(722.545)</b>



## Batisöke Söke Çimento Sanayii T.A.Ş.

### 31 Aralık 2023 tarihi itibarıyla finansal tablolara ilişkin dipnotlar

(Tüm tutarlar aksi belirtilmedikçe Türk Lirası'nın ("TL")

31 Aralık 2023 tarihi itibarıyla satın alma gücü esasına göre bin TL olarak gösterilmiştir.)

## 24. GELİR VERGİLERİ (ERTELENMİŞ VARLIK VE YÜKÜMLÜLÜKLERİ DAHİL) (DEVAMI)

Ertelenmiş vergi varlıklarının kısmen ya da tamamen geri kazanılabilir tutarı mevcut koşullar altında tahmin edilmiştir. Değerlendirme sırasında, öngörülebilir gelecek olarak Şirket yönetimi tarafından hazırlanan 5 yıllık projeksiyon ve vergilendirilebilir geçici farkların geri kazanılma zamanlaması göz önünde bulundurulmuştur. Şirket, öngörülebilir gelecek dönem için hazırlanmış olduğu mali kar projeksiyonları uyarınca kullanılabilirliğini öngördüğü taşınan mali zararlar ve VUK hükümlerine göre enflasyon muhasebesinden kaynaklanan geçici farklara ilişkin raporlama tarihi itibarıyla ortaya çıkan ertelenmiş vergi etkilerini tekrar gözden geçirerek öngörülebilir sürede geri kazanılabilir olmayan kısım için ertelenmiş vergi muhasebeleştirilmemiştir.

Raporlama tarihleri itibarıyla taşınan mali zararların vade dağılımı ve son kullanım tahminleri aşağıdaki gibidir:

	31 Aralık 2023	31 Aralık 2022
31 Aralık 2024	195.491	195.491
31 Aralık 2025	369.043	369.043
31 Aralık 2026	280.742	280.742
31 Aralık 2027	443.418	443.418
31 Aralık 2028	964.805	-
	<b>2.253.499</b>	<b>1.288.694</b>

Şirket, 31 Aralık 2023 tarihi itibarıyla TMS 29 ve VUK vergiye esas finansal kayıtlarındaki endeks düzeltmeleri sonrası maddi duran varlıklarından kaynaklı vergilendirilebilir geçici farkların kapanma dönemlerini, 5 yıllık projeksiyonlarındaki vergilendirilebilir kar tahminlerini ve taşınan mali zararların tutarları ile bunlara ilişkin yukarıdaki tabloda yer alan son kullanım ömürlerini de dikkate alarak 14.812 Bin TL tutarında ertelenmiş vergi yükümlülüğü muhasebeleştirilmiştir.

7 Nisan 2015 tarihli Resmi Gazete'de yayınlanan 6637 sayılı "Bazı Kanun ve Kanun Hükmünde Kararnamelerde Değişiklik Yapılmasına Dair Kanun" kapsamında 1 Temmuz 2015'ten itibaren sermaye şirketlerindeki nakit sermaye artışları ile yeni kurulan sermaye şirketlerinde ödenmiş sermayenin nakit olarak karşılanan kısmı üzerinden TCMB tarafından açıklanan ticari kredilere uygulanan ağırlıklı yıllık ortalama faiz oranı dikkate alınarak, ilgili hesap döneminin sonuna kadar hesaplanan tutarın %50'si kurumlar vergisi matrahından indirilebilecektir. 31 Aralık 2017 tarihli Resmi Gazete'de yayınlanan 2015/7910 sayılı karar ile %50'lik orana;

a) Payları borsada işlem gören halka açık sermaye şirketlerinden, indirimden yararlanan yılın son günü itibarıyla, Merkezi Kayıt Kuruluşu A.Ş nezdinde borsada işlem görebilir nitelikte pay olarak izlenen payların nominal tutarının ticaret siciline tescil edilmiş olan ödenmiş veya çıkarılmış sermaye oranı %50 ve daha az olanlar için 25 puan, %50'nin üzerinde olanlar için 50 puan,

b) Nakdi olarak arttırılan sermayenin, yatırım teşvik belgeli üretim ve sanayi tesisleri ile bu tesislere ait makine ve teçhizat yatırımlarında ve/veya bu tesislerin inşasına tahsis edilen arsa ve arazi yatırımlarında kullanılması durumunda, yatırım teşvik belgesinde yer alan sabit yatırım tutarı ile sınırlı olmak üzere 25 puan ilave edilmek suretiyle söz konusu indirim uygulanır.

05.07.2023 tarih ve 7417 sayılı Kanun'la yapılan değişiklikle, nakit sermaye artırımında faiz indiriminden süresiz yararlanma hakkı, sermaye artırımına ilişkin kararın veya ilk kuruluş aşamasında ana sözleşmenin tescil edildiği hesap dönemi ile bu dönemi izleyen dört hesap dönemiyle sınırlandırılmıştır. 7414 sayılı Kanun'la ayrıca Kurumlar Vergisi Kanunu'na eklenen geçici 15. maddenin onüçüncü fıkrasıyla, daha önce sermaye artırımını yapmış ve indirimden yararlanmaya başlamış olan mükelleflerin, geçmiş dönemlerde indirimden faydalandıkları dönem sayısına bakılmaksızın, 2023 dönemi dahil beş hesap dönemi daha indirimden faydalanmaya devam etmeleri hükme bağlanmıştır.

## Batisöke Söke Çimento Sanayii T.A.Ş.

### 31 Aralık 2023 tarihi itibarıyla finansal tablolara ilişkin dipnotlar

(Tüm tutarlar aksi belirtilmedikçe Türk Lirası'nın ("TL")

31 Aralık 2023 tarihi itibarıyla satın alma gücü esasına göre bin TL olarak gösterilmiştir.)

## 24. GELİR VERGİLERİ (ERTELENMİŞ VARLIK VE YÜKÜMLÜLÜKLERİ DAHİL) (DEVAMI)

İndirimden yararlanma hakkının olduğu süre içinde kazanılan indirim tutarlarından, kazancın yetersizliği nedeniyle ilgili dönemlerde indirim konusu yapılamayan tutarlar, beş yıllık süre dolduktan sonra da indirime konu edilebilmektedir. Bu konuda bir süre sınırlaması bulunmamaktadır.

Ertelenmiş vergi varlıkları / (yükümlülükleri), net bakiyesinin hareket tablosu aşağıdaki gibidir:

	2023	2022
1 Ocak bakiyesi	(722.545)	(625.319)
Kar veya zarar tablosuna kaydedilen ertelenmiş vergi geliri (gideri)	842.107	(79.788)
Diğer kapsamlı gelir hesaplarına ilişkin vergi geliri (gideri)	(134.374)	(17.438)
31 Aralık	(14.812)	(722.545)

Vergi öncesi kara yasal vergi oranı uygulanıp bulunan vergi gideri ile ertelenmiş vergi gideri dahil toplam gelir tablosunda gösterilen vergi gideri arasındaki mutabakat:

	1 Ocak - 31 Aralık 2023	1 Ocak - 31 Aralık 2022
Sürdürülen faaliyetler vergi öncesi kar (zarar)	30.406	(130.291)
Yürürlükteki efektif yasal vergi oranı	%25	%23
Hesaplanan vergi geliri (gideri)	(7.602)	29.967
Nakdi sermaye artışı faiz teşviği etkisi	17.066	(34.861)
Kanunen kabul edilmeyen giderlerin etkisi	(88.589)	(54.571)
Özkaynak yöntemiyle değerlendirilen yatırımların kar (zarar) payları etkisi	-	13.413
Taşınan mali zararların etkisi	245.170	(144.221)
Diğer düzeltme kalemlerin etkisi	13.878	(3.019)
VUK hükümlerine göre enflasyon muhasebesinden kaynaklanan geçici farklara ilişkin hesaplanan ertelenmiş vergi etkisi (*)	788.318	-
Vergiye konu olmayan parasal kazanç / (kayıp) etkisi	(126.134)	113.504
Kar veya zarar tablosunda raporlanan toplam vergi geliri (gideri)	842.107	(79.788)

(\*) Vergi Usul Kanunu'nun 30/12/2023 tarihli ve 32415 (2. Mükerrer) sayılı tebliği ile birlikte, enflasyon muhasebesine ilişkin yapılan düzeltmelerin yaratmış olduğu geçici farkların ertelenmiş vergi etkisinden oluşmaktadır.

## 25. PAY BAŞINA KAZANÇ (KAYIP)

	1 Ocak - 31 Aralık 2023	1 Ocak - 31 Aralık 2022
Nominal değeri 0,01 TL olan çıkarılmış adi hisselerin ağırlıklı ortalama adedi	40.000.000	40.000.000
Dönem net karı / (zararı) (TL)	872.513	(210.079)
Pay başına kazanç / (kayıp) (1 TL nominal değerinde A ve B grubu hisse senetleri için)	2,18	(0,53)

## Batisöke Söke Çimento Sanayii T.A.Ş.

### 31 Aralık 2023 tarihi itibarıyla finansal tablolara ilişkin dipnotlar

(Tüm tutarlar aksi belirtilmedikçe Türk Lirası'nın ("TL")

31 Aralık 2023 tarihi itibarıyla satın alma gücü esasına göre bin TL olarak gösterilmiştir.)

## 26. İLİŞKİLİ TARAF AÇIKLAMALARI

31 Aralık 2023 ve 2022 tarihleri itibarıyla ilişkili taraflardan alacaklar ve ilişkili taraflara borçlar bakiyeleri ile dönem içerisindeki ilişkili taraflarla yapılan önemli işlemlerin özeti aşağıda sunulmuştur:

31 Aralık 2023 tarihi itibarıyla ilişkili taraflardan ticari ve ticari olmayan alacakların detayı aşağıdaki şekildedir:

İlişkili taraflarla olan bakiyeler	Alacaklar Kısa vadeli		Borçlar Kısa vadeli	
	Ticari	Ticari olmayan	Ticari	Ticari olmayan
Batıçim Batı Anadolu Çimento Sanayii A.Ş. (*) (1)	35.547	1.422	77.726	900.250
Batıbeton Sanayi A.Ş.(2)	84.557	320	6.883	-
Batıçim Enerji Toptan Satış A.Ş. (2)	-	3.850	39	-
Batılıman Liman İşletmeleri A.Ş. (2)	-	-	40.792	-
	120.104	5.592	125.440	900.250

(\*) Batıçim'den sağlanan finansman niteliğindeki ticari olmayan borçları vadesiz olup, her 3 ayda bir gözden geçirilmek suretiyle piyasa faiz oranı üzerinden faiz tahakkuk etmektedir.

31 Aralık 2022 tarihi itibarıyla ilişkili taraflardan ticari ve ticari olmayan alacakların detayı aşağıdaki şekildedir:

İlişkili taraflarla olan bakiyeler	Alacaklar Kısa vadeli		Borçlar Kısa vadeli	
	Ticari	Ticari olmayan	Ticari	Ticari olmayan
Batıçim Batı Anadolu Çimento Sanayii A.Ş. (1)	37.848	-	-	-
Batıbeton Sanayi A.Ş.(2)	112.628	-	33.945	-
Batıçim Enerji Toptan Satış A.Ş. (2)	-	7.126	-	-
Batılıman Liman İşletmeleri A.Ş. (2)	-	-	11.157	-
	150.476	7.126	45.102	-

(1) Ana ortak

(2) Ana ortaklık tarafından kontrol edilen diğer şirketler

İlişkili taraflarla olan işlemler	1 Ocak – 31 Aralık 2023		
	Mal veya hizmet alımları	Mal satışları	Diğer gelir (gider)
Batıbeton Sanayi A.Ş.(2)	862	307.206	1.000
Batıçim Batı Anadolu Çimento Sanayii A.Ş. (1) (*)	50.952	232.515	(145.285)
Batıçim Enerji Toptan Satış A.Ş. (2)	9.260	-	-
Batılıman Liman İşletmeleri A.Ş. (**) (2)	151.416	-	-
	212.490	539.721	(144.285)

(\*) Şirket'in mal satışları ihraç kayıtlı satışlarından kaynaklanmaktadır. Diğer giderler ise faiz giderlerinden oluşmaktadır.

(\*\*) Batılıman'dan alınan liman hizmet giderlerinden oluşmaktadır.

## Batisöke Söke Çimento Sanayii T.A.Ş.

### 31 Aralık 2023 tarihi itibarıyla finansal tablolara ilişkin dipnotlar

(Tüm tutarlar aksi belirtilmedikçe Türk Lirası'nın ("TL")

31 Aralık 2023 tarihi itibarıyla satın alma gücü esasına göre bin TL olarak gösterilmiştir.)

## 26. İLİŞKİLİ TARAF AÇIKLAMALARI

1 Ocak – 31 Aralık 2022			
İlişkili taraflarla olan işlemler	Mal veya hizmet alımları	Mal satışları	Diğer gelir (gider)
Batibeton Sanayi A.Ş. (2)	-	254.408	1.281
Batıçim Batı Anadolu Çimento Sanayii A.Ş. (1) (*)	19.287	1.340.254	(47.167)
Batıçim Enerji Toptan Satış A.Ş. (2)	40.635	-	(2)
Batılıman Liman İşletmeleri A.Ş. (**) (2)	62.105	-	-
	122.027	1.594.662	(45.888)

(\*) Şirket'in mal satışları ihraç kayıtlı satışlarından kaynaklanmaktadır. Diğer gider ağırlıklı olarak cari dönemde detayları Not 5'de açıklanan hisse devri kaynaklı elde edilen yatırım faaliyetleri altında raporlanan zarar ile ticari olmayan borçlanmalardan kaynaklı faiz giderlerinden oluşmaktadır.

(\*\*) Batılıman'dan alınan liman hizmet giderlerinden oluşmaktadır.

(1) Ana ortak

(2) Ana ortaklık tarafından kontrol edilen diğer şirketler

### Üst düzey yöneticilere sağlanan faydalar:

Şirket'in üst düzey yöneticileri, İcra Kurulu Başkanı ve üyelerinden oluşmaktadır. Üst düzey yöneticilere sağlanan faydalar ise ücret, prim, sağlık sigortası ve ulaşım gibi faydaları içermektedir. Dönem içerisinde üst düzey yöneticilere sağlanan faydalar aşağıdaki gibidir:

	31 Aralık 2023	31 Aralık 2022
Ücret, ikramiye, sosyal yardım faydaları	1.178	2.836
Kıdem teşvik ikramiyesi, diğer yardım ve ödemeler	675	-
	1.853	2.836

## 27. FİNANSAL ARAÇLARDAN KAYNAKLANAN RİSKLERİN NİTELİĞİ VE DÜZEYİ

### a) Kredi riski:

Finansal aracın taraflarından birinin sözleşmeye bağlı yükümlülüğünü yerine getirememesi nedeniyle Şirket'e finansal bir kayıp oluşturması riski, kredi riski olarak tanımlanır. Şirket, işlemlerini yalnızca kredi güvenilirliği olan taraflarla gerçekleştirme ve mümkün olduğu durumlarda, yeterli teminat elde etme yoluyla kredi riskini azaltmaya çalışmaktadır. Şirket'in maruz kaldığı kredi riskleri devamlı olarak izlenmektedir.

Ticari alacaklar, özellikle inşaat sektöründeki çok sayıdaki müşteriye kapsamaktadır. Müşterilerin ticari alacak bakiyeleri üzerinden sürekli olarak kredi değerlendirmeleri yapılmakta, gerekli görüldüğü durumlarda alacaklar için teminatlar alınmaktadır.

Finansal varlıklar için ayrılan şüpheli alacak karşılığı, geçmiş tahsil edilememe tecrübesine dayanılarak belirlenmektedir.

## Batisöke Söke Çimento Sanayii T.A.Ş.

### 31 Aralık 2023 tarihi itibarıyla finansal tablolara ilişkin dipnotlar

(Tüm tutarlar aksi belirtilmedikçe Türk Lirası'nın ("TL")

31 Aralık 2023 tarihi itibarıyla satın alma gücü esasına göre bin TL olarak gösterilmiştir.)

## 27. FİNANSAL ARAÇLARDAN KAYNAKLANAN RİSKLERİN NİTELİĞİ VE DÜZEYİ (DEVAMI)

31 Aralık 2023 ve 2022 tarihleri itibarıyla finansal araç türleri itibarıyla maruz kalınan kredi riski analizi aşağıdaki gibidir:

### 31 Aralık 2023

	Alacaklar					
	Ticari alacaklar		Diğer alacaklar		Bankalardaki mevduat	Toplam
	İlişkili taraflar	Diğer taraflar	İlişkili taraflar	Diğer taraflar		
Raporlama tarihi itibarıyla maruz kalınan azami kredi riski (A+B+C+D+E) (*)	120.104	526.257	5.592	3.548	21.078	676.579
- Azami riskin teminat, vs. ile güvence altına alınmış kısmı (**)	-	221.836	-	-	-	221.836
<b>A. Vadesi geçmemiş yada değer düşüklüğüne uğramamış finansal varlıkların net defter değeri</b>	120.104	470.794	5.592	3.548	21.078	621.116
<b>B. Koşulların yeniden görüşülmüş bulunan, aksi takdirde vadesi geçmiş veya değer düşüklüğüne uğramış sayılacak finansal varlıkların defter değeri</b>	-	-	-	-	-	-
<b>C. Vadesi geçmiş ancak değer düşüklüğüne uğramamış varlıkların net defter değeri</b>	-	55.463	-	-	-	55.463
<b>D. Değer düşüklüğüne uğrayan varlıkların net defter değerleri</b>	-	-	-	-	-	-
-Vadesi geçmiş (brüt defter değeri)	-	51	-	-	-	51
-Değer düşüklüğü (-)	-	(51)	-	-	-	(51)
<b>E. Bilanço dışı kredi riski içeren unsurlar</b>	-	-	-	-	-	-

(\*) Tutarın belirlenmesinde, alınan teminatlar gibi, kredi güvenilirliğinde artış sağlayan unsurlar dikkate alınmamıştır.

(\*\*) Teminatlar, müşterilerden alınan teminat mektuplarından oluşmaktadır.

### 31 Aralık 2022

	Alacaklar					
	Ticari alacaklar		Diğer alacaklar		Bankalardaki mevduat	Toplam
	İlişkili taraflar	Diğer taraflar	İlişkili taraflar	Diğer taraflar		
Raporlama tarihi itibarıyla maruz kalınan azami kredi riski (A+B+C+D+E) (*)	150.476	286.311	7.126	2.098	66.632	512.643
- Azami riskin teminat, vs. ile güvence altına alınmış kısmı (**)	-	189.677	-	-	-	189.677
<b>A. Vadesi geçmemiş yada değer düşüklüğüne uğramamış finansal varlıkların net defter değeri</b>	150.476	286.311	7.126	2.098	66.632	512.643
<b>B. Koşulların yeniden görüşülmüş bulunan, aksi takdirde vadesi geçmiş veya değer düşüklüğüne uğramış sayılacak finansal varlıkların defter değeri</b>	-	-	-	-	-	-
<b>C. Vadesi geçmiş ancak değer düşüklüğüne uğramamış varlıkların net defter değeri</b>	-	-	-	-	-	-
<b>D. Değer düşüklüğüne uğrayan varlıkların net defter değerleri</b>	-	-	-	-	-	-
-Vadesi geçmiş (brüt defter değeri)	-	84	-	-	-	84
-Değer düşüklüğü (-)	-	(84)	-	-	-	(84)
<b>E. Bilanço dışı kredi riski içeren unsurlar</b>	-	-	-	-	-	-

(\*) Tutarın belirlenmesinde, alınan teminatlar gibi, kredi güvenilirliğinde artış sağlayan unsurlar dikkate alınmamıştır.

(\*\*) Teminatlar, müşterilerden alınan teminat mektuplarından oluşmaktadır.

## Batisöke Söke Çimento Sanayii T.A.Ş.

### 31 Aralık 2023 tarihi itibarıyla finansal tablolara ilişkin dipnotlar

(Tüm tutarlar aksi belirtilmedikçe Türk Lirası'nın ("TL")

31 Aralık 2023 tarihi itibarıyla satın alma gücü esasına göre bin TL olarak gösterilmiştir.)

## 27. FİNANSAL ARAÇLARDAN KAYNAKLANAN RİSKLERİN NİTELİĞİ VE DÜZEYİ (DEVAMI)

### b) Likidite riski:

Likidite riski yönetimi ile ilgili esas sorumluluk, yönetim kuruluna aittir. Yönetim kurulu, Şirket yönetiminin kısa, orta ve uzun vadeli fonlama ve likidite gereklilikleri için, uygun bir likidite riski yönetimi oluşturmuştur. Şirket, likidite riskini tahmini ve fiili nakit akımlarını düzenli olarak takip etmek ve finansal varlık ve yükümlülüklerin vadelerinin eşleştirilmesi yoluyla yeterli fonların ve borçlanma rezervinin devamını sağlamak suretiyle, yönetir.

Aşağıdaki tablo, Şirket'in türev niteliğinde olmayan finansal yükümlülüklerinin vade dağılımını göstermektedir. Türev olmayan finansal yükümlülükler iskonto edilmeden ve ödenmesi gereken en erken tarihler esas alınarak hazırlanmıştır. Söz konusu yükümlülükler üzerinden ödenecek faizler aşağıdaki tabloya dahil edilmiştir.

### 31 Aralık 2023

Sözleşme uyarınca vadeler	Defter değeri	Sözleşme uyarınca nakit çıkışlar toplamı (I+II+III)	3 aydan kısa (I)	3 - 12 ay arası (II)	1 - 5 yıl arası ve üzeri (III)	5 yıldan uzun (IV)
Türev olmayan finansal yükümlülükler						
Banka kredileri	2.965.292	4.568.566	213.850	722.011	2.130.239	1.502.466
Kiralama işlemlerinden borçlar	2.238	2.465	610	1.379	476	-
Ticari borçlar	676.153	687.292	687.292	-	-	-
İlişkili taraflara diğer borçlar (*)	900.250	-	-	-	-	-
İlişkili olmayan taraflara diğer borçlar	6.619	6.618	6.618	-	-	-
Diğer finansal yükümlülükler	227.365	235.855	159.443	76.412	-	-
	4.777.917	5.500.796	1.067.813	799.802	2.130.715	1.502.466

(\*) Not 2.1'de açıklandığı üzere Şirket'in 2024 yılında tamamlamayı planladığı sermaye artışına konu edilecektir.

### 31 Aralık 2023

Sözleşme uyarınca vadeler	Defter değeri	Sözleşme uyarınca nakit çıkışlar toplamı (I+II+III)	3 aydan kısa (I)	3 - 12 ay arası (II)	1 - 5 yıl arası ve üzeri (III)	5 yıldan uzun (IV)
Türev olmayan finansal yükümlülükler						
Banka kredileri	3.838.137	5.527.124	45.062	1.300.985	2.373.291	1.807.786
Kiralama işlemlerinden borçlar	994	1.200	272	677	251	-
Ticari borçlar	1.101.605	1.106.520	1.106.520	-	-	-
İlişkili olmayan taraflara diğer borçlar	10.486	10.486	10.486	-	-	-
	4.951.222	6.645.330	1.162.340	1.301.662	2.373.542	1.807.786

### c) Piyasa riski:

## Batisöke Söke Çimento Sanayii T.A.Ş.

### 31 Aralık 2023 tarihi itibarıyla finansal tablolara ilişkin dipnotlar

(Tüm tutarlar aksi belirtilmedikçe Türk Lirası'nın ("TL")

31 Aralık 2023 tarihi itibarıyla satın alma gücü esasına göre bin TL olarak gösterilmiştir.)

## 27. FİNANSAL ARAÇLARDAN KAYNAKLANAN RİSKLERİN NİTELİĞİ VE DÜZEYİ (DEVAMI)

### c) Piyasa riski:

#### Kur riski yönetimi

Şirket, başlıca ABD Doları ve Avro cinsinden kur riskine maruz kalmaktadır. Aşağıdaki tablo Şirket'in ABD Doları ve Avro kurlarındaki %10'luk artışa ve azalışa olan duyarlılığını göstermektedir. %10'lık oran, üst düzey yöneticilere Şirket içinde kur riskinin raporlanması sırasında kullanılan oran olup, söz konusu oran yönetimin döviz kurlarında beklediği olası değişikliği ifade etmektedir. Duyarlılık analizi sadece yıl sonundaki açık yabancı para cinsinden parasal kalemleri kapsar ve söz konusu kalemlerin yıl sonundaki %10'lık kur değişiminin etkilerini gösterir. Bu analiz, dış kaynaklı krediler ile birlikte Şirket içindeki yurt dışı faaliyetler için kullanılan, krediyi alan ve de kullanan tarafların fonksiyonel para birimi dışındaki kredilerini kapsamaktadır. Pozitif değer, kar/zararda ve diğer öz kaynak kalemlerindeki artışı ifade eder.

	31 Aralık 2023			31 Aralık 2022		
	TL karşılığı	ABD Doları	Avro	TL karşılığı	ABD Doları	Avro
1. Ticari alacaklar	180.303	6.124	-	76.494	2.483	-
2a. Parasal finansal varlıklar (kasa, banka hesapları dahil)	8.757	297	1	16.131	523	1
2b. Parasal olmayan finansal varlıklar	-	-	-	-	-	-
3. Diğer	8.740	134	148	7.191	-	219
<b>4. Dönen varlıklar (1+2+3)</b>	<b>197.800</b>	<b>6.555</b>	<b>149</b>	<b>99.816</b>	<b>3.006</b>	<b>220</b>
5. Ticari alacaklar	-	-	-	-	-	-
6a. Parasal finansal varlıklar	-	-	-	-	-	-
6b. Parasal olmayan finansal varlıklar	-	-	-	-	-	-
7. Diğer	-	-	-	-	-	-
<b>8. Duran varlıklar (5+6+7)</b>	<b>-</b>	<b>-</b>	<b>-</b>	<b>-</b>	<b>-</b>	<b>-</b>
<b>9. Toplam varlıklar (4+8)</b>	<b>197.800</b>	<b>6.555</b>	<b>149</b>	<b>99.816</b>	<b>3.006</b>	<b>220</b>
10. Ticari borçlar	346.528	10.191	1.409	775.996	22.896	2.149
11. Finansal borçlar	793.271	26.898	-	524.723	17.031	-
12a. Parasal olan diğer yükümlülükler	-	-	-	-	-	-
12b. Parasal olmayan diğer yükümlülükler	-	-	-	-	-	-
<b>13. Kısa vadeli yükümlülükler (10+11+12a+12b)</b>	<b>1.139.799</b>	<b>37.089</b>	<b>1.409</b>	<b>1.300.719</b>	<b>39.927</b>	<b>2.149</b>
14. Ticari borçlar	-	-	-	-	-	-
15. Finansal borçlar	2.399.386	81.359	-	2.822.334	91.605	-
16a. Parasal olan diğer yükümlülükler	-	-	-	-	-	-
16b. Parasal olmayan diğer yükümlülükler	-	-	-	-	-	-
<b>17. Uzun vadeli yükümlülükler (14+15+16a+16b)</b>	<b>2.399.386</b>	<b>81.359</b>	<b>-</b>	<b>2.822.334</b>	<b>91.605</b>	<b>-</b>
<b>18. Toplam yükümlülükler (13+17)</b>	<b>3.539.185</b>	<b>118.448</b>	<b>1.409</b>	<b>4.123.053</b>	<b>131.532</b>	<b>2.149</b>
<b>19. Bilanço dışı türev araçların net varlık/ (yükümlülük) pozisyonu (19a-19b)</b>	<b>-</b>	<b>-</b>	<b>-</b>	<b>-</b>	<b>-</b>	<b>-</b>
<b>19a. Aktif karakterli bilanço dışı döviz cinsinden türev ürünlerin tutarı</b>	<b>-</b>	<b>-</b>	<b>-</b>	<b>-</b>	<b>-</b>	<b>-</b>
<b>19b. Pasif karakterli bilanço dışı döviz cinsinden türev ürünlerin tutarı</b>	<b>-</b>	<b>-</b>	<b>-</b>	<b>-</b>	<b>-</b>	<b>-</b>
<b>20. Net yabancı para (yükümlülük)/ varlık pozisyonu (9-18+19)</b>	<b>(3.341.385)</b>	<b>(111.893)</b>	<b>(1.260)</b>	<b>(4.023.237)</b>	<b>(128.526)</b>	<b>(1.929)</b>
<b>21. Parasal kalemler net yabancı para (yükümlülük)/ varlık pozisyonu (TFRS7.B23) (=1+2a+5+6a-10-11-12a-14-15-16a)</b>	<b>(3.350.125)</b>	<b>(112.027)</b>	<b>(1.408)</b>	<b>(4.030.428)</b>	<b>(128.526)</b>	<b>(2.148)</b>
<b>22. Döviz hedge'i için kullanılan finansal araçların toplam gerçeğe uygun değeri</b>	<b>-</b>	<b>-</b>	<b>-</b>	<b>-</b>	<b>-</b>	<b>-</b>
<b>23. Döviz varlıkların hedge edilen kısmının tutarı</b>	<b>-</b>	<b>-</b>	<b>-</b>	<b>-</b>	<b>-</b>	<b>-</b>
<b>24. Döviz yükümlülüklerin hedge edilen kısmının tutarı</b>	<b>-</b>	<b>-</b>	<b>-</b>	<b>-</b>	<b>-</b>	<b>-</b>
<b>25. İhracat</b>	<b>1.265.895</b>	<b>42.754</b>	<b>-</b>	<b>442.229</b>	<b>14.157</b>	<b>-</b>
<b>26. İthalat</b>	<b>527.513</b>	<b>17.908</b>	<b>-</b>	<b>495.700</b>	<b>13.866</b>	<b>2.256</b>

## Batisöke Söke Çimento Sanayii T.A.Ş.

### 31 Aralık 2023 tarihi itibarıyla finansal tablolara ilişkin dipnotlar

(Tüm tutarlar aksi belirtilmedikçe Türk Lirası'nın ("TL")

31 Aralık 2023 tarihi itibarıyla satın alma gücü esasına göre bin TL olarak gösterilmiştir.)

## 27. FİNANSAL ARAÇLARDAN KAYNAKLANAN RİSKLERİN NİTELİĞİ VE DÜZEYİ (DEVAMI)

### Döviz kuru duyarlılık analizi tablosu

	31 Aralık 2023	
	Yabancı paranın değer kazanması	Yabancı paranın değer kaybetmesi
ABD Doları'nın TL karşısında %10 değerlenmesi halinde		Vergi öncesi kar (zarar) etkisi
1 - ABD Doları net varlık / yükümlülüğü	(329.989)	329.989
2- ABD Doları riskinden korunan kısım (-)	-	-
3- ABD Doları net etki (1+2)	(329.989)	329.989
Avro'nun TL karşısında %10 değerlenmesi halinde		
4 - Avro net varlık / yükümlülük	(4.114)	4.114
5 - Avro riskinden korunan kısım (-)	-	-
6- Avro net etki (4+5)	(4.114)	4.114
<b>Toplam (3 + 6 )</b>	<b>(334.103)</b>	<b>334.103</b>

	31 Aralık 2022	
	Yabancı paranın değer kazanması	Yabancı paranın değer kaybetmesi
ABD Doları'nın TL karşısında %10 değerlenmesi halinde		Vergi öncesi kar (zarar) etkisi
1 - ABD Doları net varlık / yükümlülüğü	(396.699)	396.699
2- ABD Doları riskinden korunan kısım (-)	-	-
3- ABD Doları net etki (1+2)	(396.699)	396.699
Avro'nun TL karşısında %10 değerlenmesi halinde		
4 - Avro net varlık / yükümlülük	(6.348)	6.348
5 - Avro riskinden korunan kısım (-)	-	-
6- Avro net etki (4+5)	(6.348)	6.348
<b>Toplam (3 + 6 )</b>	<b>(403.767)</b>	<b>403.047</b>

### Faiz riski

Şirket'in sabit ve değişken faiz oranları üzerinden borçlanması, Şirket'i faiz oranı riskine maruz bırakmaktadır. Söz konusu risk, Şirket tarafından yönetilmektedir. Riskten korunma stratejileri, faiz oranı beklentisi ve tanımlı olan risk ile uyumlu olması için düzenli olarak değerlendirilmektedir. Böylece optimal riskten korunma stratejisinin oluşturulması, gerek bilançonun pozisyonunun gözden geçirilmesi gerekse faiz harcamalarının farklı faiz oranlarında kontrol altında tutulması amaçlanmaktadır.



## Batisöke Söke Çimento Sanayii T.A.Ş.

### 31 Aralık 2023 tarihi itibarıyla finansal tablolara ilişkin dipnotlar

(Tüm tutarlar aksi belirtilmedikçe Türk Lirası'nın ("TL")

31 Aralık 2023 tarihi itibarıyla satın alma gücü esasına göre bin TL olarak gösterilmiştir.)

## 27. FİNANSAL ARAÇLARDAN KAYNAKLANAN RİSKLERİN NİTELİĞİ VE DÜZEYİ (DEVAMI)

31 Aralık 2023 ve 2022 tarihleri itibarıyla Şirket'in faiz pozisyonu tablosu aşağıda belirtilmiştir:

	2023	2022
<b>Sabit faizli finansal araçlar</b>		
Finansal varlıklar	10.002	45.403
Finansal yükümlülükler	240.215	675.982
<b>Değişken faizli finansal araçlar</b>		
Finansal yükümlülükler	2.954.680	3.163.149

31 Aralık 2023 tarihi itibarıyla değişken faizli kredilerin faiz oranlarında +100 / -100 baz puan değişiminin Grup'un finansal giderlerindeki etkisi sırasıyla 753 Bin TL artış / (754) bin TL azalış yönünde olacaktır.

### d) Sermaye riski yönetimi

Şirket, sermaye yönetiminde, bir yandan faaliyetlerinin sürekliliğini sağlamaya çalışırken, diğer yandan da borç ve özkaynak dengesini en verimli şekilde kullanarak karını artırmayı hedeflemektedir.

Şirket'in sermaye yapısı 6'ncı notta açıklanan kredileri de içeren borçlar, ve sırasıyla nakit ve nakit benzerleri, çıkarılmış sermaye, yedekler ile geçmiş yıl kazançlarını içeren özkaynak kalemlerinden oluşmaktadır.

Şirket'in yönetim kurulu sermaye yapısını yılda iki kez olmak üzere inceler. Bu incelemeler sırasında kurul, sermaye maliyeti ile birlikte her bir sermaye sınıfıyla ilişkilendirilen riskleri değerlendirir. Şirket, kurulun yaptığı önerilere dayanarak, sermaye yapısını dengede tutmayı amaçlamaktadır.

Şirket, endüstrideki diğer firmalarla tutarlı olmak üzere sermayeyi kaldıraç oranına göre inceler. Söz konusu rasyo net finansal borcun toplam özkaynaklara oranlanması ile hesaplanır. Net finansal borç ise toplam finansal borçlanmalardan nakit ve nakit benzerlerinin çıkarılması suretiyle elde edilir. Toplam sermaye, finansal durum tablosundaki "Özkaynaklar" kalemi ile net borcun toplanması ile hesaplanır.

	31 Aralık 2023	31 Aralık 2022
Toplam finansal borçlar	3.194.895	3.839.131
Eksi: Nakit ve nakit benzerleri	(21.082)	(66.642)
Net finansal borç	3.173.813	3.772.489
Toplam özkaynaklar	3.803.474	2.511.408
Net finansal borç / toplam yatırılan sermaye oranı	0,834	1,502

## Batisöke Söke Çimento Sanayii T.A.Ş.

### 31 Aralık 2023 tarihi itibarıyla finansal tablolara ilişkin dipnotlar

(Tüm tutarlar aksi belirtilmedikçe Türk Lirası'nın ("TL")

31 Aralık 2023 tarihi itibarıyla satın alma gücü esasına göre bin TL olarak gösterilmiştir.)

## 28. GERÇEĞE UYGUN DEĞER AÇIKLAMALARI

Gerçeğe uygun değer, piyasa katılımcıları arasında ölçüm tarihinde olağan bir işlemde, bir varlığın satışından elde edilecek veya bir borcun devrinde ödenecek fiyat olarak tanımlanmaktadır.

### Finansal araçlar

Finansal araçların tahmini gerçeğe uygun değerleri, Şirket tarafından mevcut piyasa bilgileri ve uygun değerlendirme metodları kullanılarak belirlenmiştir. Ancak, gerçeğe uygun değer tahmini amacıyla piyasa verilerinin yorumlanmasında muhakeme gerekmektedir. Dolayısıyla kullanılan tahminler, Şirket'in güncel piyasa işlemlerinde elde edebileceği değerlerden farklılık gösterebilir.

Aşağıdaki yöntem ve varsayımlar, gerçeğe uygun değeri belirlenebilen finansal araçların gerçeğe uygun değerlerinin tahmininde kullanılmıştır:

### Finansal varlıklar

Raporlama tarihi itibarıyla oluşan kurlarla çevrilen dövizde dayalı olan bakiyelerin gerçeğe uygun değerlerinin, kayıtlı değerlerine yaklaştığı kabul edilmektedir. Nakit ve nakit benzerleri gerçeğe uygun değerleri ile gösterilmektedir. Ticari ve ilişkili taraflardan alacakların kısa vadeli olmaları sebebiyle gerçeğe uygun değerlerinin defter değerlerine yaklaştığı varsayılmaktadır. Borsaya kayıtlı olan finansal yatırımların ise raporlama tarihindeki Borsa İstanbul piyasa verileri baz alınarak saptanan gerçeğe uygun değeri üzerinden gösterilmiştir.

### Finansal yükümlülükler

Ticari borçlar, ilişkili taraflara borçlar ve diğer parasal yükümlülüklerin iskonto edilmiş kayıtlı değerleri ile birlikte gerçeğe uygun değerlerine yaklaşık tutarlar üzerinden gösterildiği tahmin edilmekte olup raporlama tarihindeki kurlarla çevrilen dövizde dayalı olan bakiyelerin gerçeğe uygun değerlerinin, kayıtlı değerlerine yaklaştığı kabul edilmektedir.

Kısa vadeli banka kredileri ve diğer parasal borçların gerçeğe uygun değerlerinin, kısa vadeli olmaları nedeniyle kayıtlı değerlerine yakın olduğu öngörülmektedir. Uzun vadeli değişken faizli banka kredilerinin faiz oranları değişen piyasa koşulları dikkate alınarak güncellendiği için bu kredilerin gerçeğe uygun değerlerinin taşıdıkları değeri ifade ettiği düşünülmektedir. Uzun vadeli sabit faizli banka kredilerinin, bilanço tarihi itibarıyla geçerli olan sabit faiz oranı ile değerlendirildiğinde, gerçeğe uygun değerinin taşınan değere yakın olduğu görülmüştür.

### Gerçeğe uygun değer seviyeleri

Şirket'in finansal varlık ve yükümlülüklerinin gerçeğe uygun değere ilişkin sınıflandırmaları aşağıdaki gibidir:

- **Birinci seviye:** Finansal varlık ve yükümlülükler, birbirinin aynı varlık ve yükümlülükler için aktif piyasada işlem gören borsa fiyatlarından değerlendirilmiştir.
- **İkinci seviye:** Finansal varlık ve yükümlülükler, ilgili varlık ya da yükümlülüğün birinci seviyede belirtilen borsa fiyatından başka direkt ya da endirekt olarak piyasada gözlenebilen fiyatının bulunmasında kullanılan girdilerden değerlendirilmiştir.
- **Üçüncü seviye:** Finansal varlık ve yükümlülükler, varlık ya da yükümlülüğün gerçeğe uygun değerinin bulunmasında kullanılan piyasada gözlenebilir bir veriye dayanmayan girdilerden değerlendirilmiştir.

31 Aralık 2023 ve 2022 tarihleri itibarıyla finansal durum tablosundaki gerçeğe uygun değerinden ölçülen finansal varlıkları bulunmamaktadır.

## Batisöke Söke Çimento Sanayii T.A.Ş.

### 31 Aralık 2023 tarihi itibarıyla finansal tablolara ilişkin dipnotlar

(Tüm tutarlar aksi belirtilmedikçe Türk Lirası'nın ("TL")

31 Aralık 2023 tarihi itibarıyla satın alma gücü esasına göre bin TL olarak gösterilmiştir.)

## 28. GERÇEĞE UYGUN DEĞER AÇIKLAMALARI (DEVAMI)

### Finansal olmayan varlıklar

Grup, yeniden değerlendirme modeline göre ölçmekte olduğu taşınmazların gerçeğe uygun değerlerinin tespitinde kullanılan gayrimenkul değerlendirme raporlarında bağımsız ve SPK lisanslı değerlendirme uzmanları tarafından takdir edilen değerler ağırlıklı olarak arsa ve araziler için emsal karşılaştırma, makine, tesis ve cihazlar için pazar yaklaşımı ve maliyet modeline göre belirlenmiştir.

Değerleme işlemi yapılacak gayrimenkulün uygun karşılaştırma kriterleri kullanılarak, yakın zamanda satılmış olan ve değerlendirilecek taşınmaza benzer özelliktekilerin satış fiyatları üzerinde yine bu kriterlere göre gerekli düzeltmelerin uygulanmasıyla değerinin belirlenmesi olarak tanımlanır. Söz konusu taşınmazla karşılaştırılabilir olanlar öncelik sırasıyla mülkiyet hakları, finansman, satış koşulları, satış sonrası harcamalar, piyasa koşulları, konum ve fiziksel özellikleri bağlamında karşılaştırılarak analiz edilmektedir. Yapılacak düzeltmelerde niceliksel ve niteliksel teknikler uygulanmaktadır. Yeterli ve güvenilir veri bulunması durumunda her tür taşınmazın değerlemesinde uygulanabilen ve veri olması durumunda değeri belirlemek için en uygun yaklaşım olarak kabul edilmektedir.

Şirketin makine, tesis ve cihazlarının yeniden değerlendirilmesinde "pazar değeri yaklaşımı" ve "maliyet yaklaşımı" yöntemi kullanılarak değer takdiri yapılmıştır. Pazar değeri yaklaşımı yönteminde varlıklar için piyasada mevcut durumda gerçekleşmekte olan ikinci el piyasası değerleri ve güncel kullanılmamış piyasa değerleri üzerinden kullanım süresine bağlı olarak amortisman/yıpranma payı düşülmesi yöntemiyle rayiç değer belirlenmiştir. Bunun üzerine yapılan diğer kalemlerde piyasa araştırması yapılarak, güncel değerleri ve ikinci el değerleri kontrol edilmiştir. Üçüncü taraflarca sağlanan bilgilerin güvenilirliği değerlendirme uzmanı tarafından farklı kaynaklardan teyit edilerek, sektörel araştırmalar yapılarak kontrol edilmiştir.

Maliyet yaklaşımı yönteminde varlıkların satın alınmasında veya yapımında işletme tarafından fiilen katlanılan maliyetler ikame değer olarak kabul edilmiştir. Bu değer üzerinden fiziki yıpranmadan, fonksiyonel ve ekonomik açıdan demode olmasından dolayı oluşan değer kayıpları (amortismanlar) tahmin edilerek geriye kalan değeri rayiç değer olarak takdir edilmiştir.

31 Aralık 2023	Raporlama tarihi itibarıyla gerçeğe uygun değer seviyesi		
	1. Seviye TL	2. Seviye TL	3. Seviye TL
Arsa ve araziler	-	2.069.940	-
Makine, tesis ve cihazlar	-	2.645.940	-
	-	<b>4.715.880</b>	-

Finansal tablolarda yeniden değerlendirme modeli uyarınca gerçeğe uygun değeri ile ölçülen arsa ve araziler ile makine ekipmanların gerçeğe uygun değerlerinin belirlenmesinde SPK tarafından yetkilendirilmiş gayrimenkul değerlendirme şirketi tarafından hazırlanan gayrimenkul değerlendirme raporları esas alınmış olup, ilgili çalışma 31 Aralık 2023 tarihi itibarıyla güncellenmiştir.

## Batisöke Söke Çimento Sanayii T.A.Ş.

### 31 Aralık 2023 tarihi itibarıyla finansal tablolara ilişkin dipnotlar

(Tüm tutarlar aksi belirtilmedikçe Türk Lirası'nın ("TL")

31 Aralık 2023 tarihi itibarıyla satın alma gücü esasına göre bin TL olarak gösterilmiştir.)

## 28. GERÇEĞE UYGUN DEĞER AÇIKLAMALARI (DEVAMI)

Gerçeğe uygun değerinden ölçülen arsa ve arazilerin gerçeğe uygun değerlerinin tespiti için kullanılan yöntemler ve önemli gözlemlenemeyen varsayımlar aşağıdaki gibidir:

				31 Aralık 2023
	Değerleme yöntemi	Önemli girdiler	Veri aralığı	Ağırlıklı ortalama
<b>Maddi Duran Varlıklar</b>				
Arsa ve araziler	Pazar yaklaşımı	Emsal satış fiyatı (TL/m <sup>2</sup> )	80-4.257	1.831

## 29. BAĞIMSIZ DENETÇİ/BAĞIMSIZ DENETİM KURULUŞUNDAN ALINAN HİZMETLERE İLİŞKİN ÜCRETLER

Şirket'in, KGK'nın 30 Mart 2023 tarihinde mükerrer Resmi Gazete'de yayımlanan Kurul Kararına istinaden hazırladığı ve hazırlama esasları 19 Ağustos 2023 tarihli KGK yazısını temel alan bağımsız denetim kuruluşlarınca verilen hizmetlerin ücretlerine ilişkin açıklaması aşağıdaki gibidir:

	1 Ocak - 31 Aralık 2023	1 Ocak - 31 Aralık 2022
Raporlama dönemine ait bağımsız denetim ücreti	1.279	478
Vergi danışmanlık hizmetlerine ilişkin ücretler	173	125
	1.452	603

## 30. BİLANÇO TARİHİNDEN SONRAKİ OLAYLAR

Şirket'in kayıtlı sermayesinin, Sermaye Piyasası Kurulu'nun ve T.C. Ticaret Bakanlığı İç Ticaret Genel Müdürlüğü'nün onayından geçtiği şekilde, 800.000.000 TL'den 2.000.000.000 TL'ye çıkarılması hususu İzmir Ticaret Sicili Müdürlüğü tarafından 16 Ocak 2024 tarihinde tescil edilmiştir.

Şirket'in 26.01.2024 tarihli ve 710 sayılı yönetim kurulu kararı ile Şirket'in 400.000.000 TL olan çıkarılmış sermayesinin, 2.000.000.000 TL olan kayıtlı sermaye tavanı içerisinde, 304.517.841,66 TL tutarındaki kısmının nakden ve 895.482.158,34 TL tutarındaki kısmının ise Şirket'in ana ortağı Batıçim Batı Anadolu Çimento Sanayii A.Ş.'nin Şirket'e nakden aktarmış olduğu tutarlar nedeniyle, Şirket'in, Batıçim Batı Anadolu Çimento A.Ş.'ye olan borçlarına mahsubu suretiyle olmak üzere toplamda 1.200.000.000 TL (%300 oranında) artırılarak 1.600.000.000 TL'ye çıkarılmasına ilişkin olarak 30.01.2024 tarihinde Sermaye Piyasası Kurulu'na izahnamenin onaylanması amacıyla başvuru yapılmıştır.

Şirket'in üyesi olduğu Çimento Endüstrisi İşverenleri Sendikası (ÇEİS) ile T. Çimse İş Sendikası arasında 1 Ocak 2024 tarihi itibarıyla geçerli olmak üzere, yeni dönem Grup Toplu İş Sözleşmesi müzakereleri 2 senelik anlaşma ile sonuçlanmıştır.

# BATISÖKE SÖKE ÇİMENTO SANAYİİ T.A.Ş.

## 2023 YILI KÂR DAĞITIM TABLOSU (TL)

BATISÖKE SÖKE ÇİMENTO SANAYİİ T. A.Ş. 2023 YILI KÂR DAĞITIM TABLOSU (TL)			
1	Ödenmiş / Çıkarılmış Sermaye		400.000.000,00
2	Toplam Yasal Yedek Akçe (Yasal Kayıtlara Göre 1. Tertip Yasal Yedek Akçe)		10.313.318,57
	Esas sözleşme uyarınca kâr dağıtımında imtiyaz var ise söz konusu imtiyaza ilişkin bilgi		Kar Dağıtımında imtiyaz yoktur.
		SPK'ya Göre	Yasal Kayıtlara (YK) Göre
3	Dönem Kârı	30.406.000	(1.313.647.207)
4	Ödenecek Vergiler (-)	842.107.000	-
5	<b>NET DÖNEM KÂRI</b>	<b>872.513.000</b>	<b>(1.313.647.207)</b>
6	Geçmiş Yıllar Zararları (-)	-	-
7	Genel Kanuni Yedek Akçe (-)	-	-
8	NET DAĞITILABİLİR DÖNEM KÂRI	872.513.000	(1.313.647.207)
9	Yıl İçinde Yapılan Bağışlar	288.767	288.767
10	<b>BİRİNCİ TEMETTÜÜN HESAPLANACAĞI BAĞIŞLAR EKLENMİŞ NET DAĞITILABİLİR DÖNEM KÂRI</b>	<b>872.801.767</b>	<b>(1.313.358.440)</b>
11	Ortaklara Birinci Temettü	-	-
	- Nakit	-	-
	- Bedelsiz	-	-
	- Toplam	-	-
12	İmtiyazlı Hisse Senedi Sahiplerine Dağıtılan Temettü	-	-
13	Yönetim Kurulu Üyelerine, Çalışanlara vb.'e Temettü	-	-
14	İntifa Senedi Sahiplerine Dağıtılan Temettü	-	-
15	Ortaklara İkinci Temettü	-	-
16	Genel Kanuni Yedek Akçe (-)	-	-
17	Statü Yedekleri	-	-
18	Özel Yedekler	-	-
19	OLAĞANÜSTÜ YEDEK	872.513.000	(1.313.647.207)
20	Dağıtılması Öngörülen Diğer Kaynaklar	-	-
	- Geçmiş Yıl Karı	-	-
	- Olağanüstü Yedekler	-	-
	- Nakit	-	-
	- Bedelsiz	-	-
	- Toplam	-	-
	- Kanun ve Esas Sözleşme Uyarınca Dağıtılabilir Diğer Yedekler	-	-

DAĞITILAN KÂR PAYI ORANI HAKKINDA BİLGİ							
GRUBU	PAY BAŞINA TEMETTÜ BİLGİLERİ			1 TL NOMİNAL DEĞERLİ HİSSEYE İSABET EDEN TEMETTÜ			
	DÖNEM KÂRI ÜZERİNDEN		TOPLAM	NAKİT		BEDELSİZ	
	NAKİT	BEDELSİZ	TEMETTÜ TUTARI	NAKİT	BEDELSİZ	TOPLAM TUTARI (TL)	ORAN (%)
BRÜT A (imtiyazlı)	-	-	-	-	-	-	-
BRÜT B	-	-	-	-	-	-	-
<b>TOPLAM</b>	-	-	-	-	-	-	-
NET A (imtiyazlı)	-	-	-	-	-	-	-
NET B	-	-	-	-	-	-	-
<b>TOPLAM</b>	-	-	-	-	-	-	-

### DAĞITILAN KÂR PAYININ BAĞIŞLAR EKLENMİŞ NET DAĞITILABİLİR DÖNEM KARINA ORANI

ORTAKLARA DAĞITILAN KAR PAYI TUTARI (TL)

\*ORTAKLARA DAĞITILAN KAR PAYININ BAĞIŞLAR EKLENMİŞ NET DAĞITILABİLİR DÖNEM KARINA ORAN





