



2022 FAALİYET RAPORU

BATISÖKE

BATISÖKE



FAALİYET RAPORU 2022

A GRUBU PAY SAHİPLERİ
ÖZEL GENEL KURUL TOPLANTISI
7 Haziran 2023 Saat: 10:30

OLAĞAN GENEL KURUL TOPLANTISI
7 Haziran 2023 Saat: 11:30



BATISÖKE SÖKE ÇİMENTO SANAYİİ TÜRK A.Ş. A GRUBU PAY SAHİPLERİ ÖZEL GENEL KURULU TOPLANTI GÜNDEMİ

1. Açılış; Başkanlık Divanı teşkili ve Genel Kurul Toplantı Tutanağı'nın Başkanlık Divanı'nca imza edilmesine yetki verilmesi,
2. Genel Kurulun onayına sunulmak üzere T.T.K.'nin 363. Maddesi uyarınca boşalan Yönetim Kurulu Üyeliğine seçilen üye adayı Ufuk Bala Yücel'in A Grubu Pay Sahipleri Özel Genel Kurulu'nun onayına sunulması.

BATISÖKE SÖKE ÇİMENTO SANAYİİ TÜRK A.Ş. OLAĞAN GENEL KURUL TOPLANTI GÜNDEMİ

1. Açılış; Başkanlık Divanı'nın oluşturulması ve Genel Kurul Toplantı Tutanağı'nın imzalanmasına ilişkin Başkanlık Divanı'na yetki verilmesi,
2. Yönetim Kurulu Faaliyet Raporu, Bağımsız Dış Denetleme Kuruluşu'nun raporları ve şirketin 2022 yılı bilanço ve kar-zarar hesaplarının okunması, görüşülmesi ve onaylanması,
3. İlişkili taraf işlemleri hakkında bilgi sunumu,
4. 2022 yılında yapılan bağış ve yardımlarla ilgili bilgi sunumu,
5. Şirketin 3. kişiler lehine vermiş olduğu teminat, rehin, ipotekler ve elde etmiş olduğu gelir veya menfaatler hususunda bilgilendirme,
6. T.T.K.'nin 363. Maddesi uyarınca boşalan Yönetim Kurulu Üyeliğine seçilen üye adayı Ufuk Bala Yücel'in Genel Kurul'un onayına sunulması,
7. Yönetim Kurulu Üyeleri'nin 2022 yılı faaliyetleri, hesapları ve sair ve başkaca her türlü tasarruflarından dolayı ayrı ayrı ibra edilmeleri,
8. Yönetim Kurulu Üyeleri'ne ödenecek ücretin karara bağlanması,
9. 2023 yılında yapılacak bağışların üst sınırı hakkında karar alınması,
10. Yönetim Kurulu'nun kar dağıtımı konusundaki önerisinin görüşülmesi ve karar alınması,
11. Şirketimizin 2023 yılı hesaplarının ve mali tablolarının denetimi için, Bağımsız Dış Denetleme Kuruluşu'nun seçimi,
12. Yönetim Kurulu Üyeleri'ne Türk Ticaret Kanunu'nun 395. ve 396. maddelerine göre izin verilmesi,
13. Dilek ve öneriler.

YÖNETİM KURULUNUN YILLIK FAALİYET RAPORUNA İLİŞKİN BAĞIMSIZ DENETÇİ RAPORU

Batisöke Söke Çimento Sanayii
Türk Anonim Şirketi Genel Kurulu'na

50 yılı aşkın sektörel
tecrübemizi son teknoloji
ile birleştirdik.

1- Görüş

Batisöke Söke Çimento Sanayii Türk Anonim Şirketi'nin ("Şirket") 1/1/2022 - 31/12/2022 hesap dönemine ilişkin yıllık faaliyet raporunu denetlemiş bulunuyoruz.

Görüşümüze göre, yönetim kurulunun yıllık faaliyet raporu içinde yer alan finansal bilgiler ile Yönetim Kurulunun Şirketin durumu hakkında yaptığı irdelemeler, tüm önemli yönleriyle, denetlenen tam set finansal tablolarla ve bağımsız denetim sırasında elde ettiğimiz bilgilerle tutarlıdır ve gerçeği yansıtmaktadır.

2- Görüşün Dayanağı

Yaptığımız bağımsız denetim, Sermaye Piyasası Kurulu'na yayımlanan bağımsız denetim standartlarına ve Kamu Gözetimi, Muhasebe ve Denetim Standartları Kurumu (KGK) tarafından yayımlanan Türkiye Denetim Standartlarının bir parçası olan Bağımsız Denetim Standartlarına (BDS'lere) uygun olarak yürütülmüştür. Bu Standartlar kapsamındaki sorumluluklarımız, raporumuzun *Bağımsız Denetçinin Yıllık Faaliyet Raporunun Bağımsız Denetimine İlişkin Sorumlulukları* bölümünde ayrıntılı bir şekilde açıklanmıştır. KGK tarafından yayımlanan Bağımsız Denetçiler için Etik Kurallar (Etik Kurallar) ve bağımsız denetimle ilgili mevzuatta yer alan etik hükümlere uygun olarak Şirketten bağımsız olduğumuzu beyan ederiz. Etik Kurallar ve mevzuat kapsamındaki etiğe ilişkin diğer sorumluluklar da tarafımızca yerine getirilmiştir. Bağımsız denetim sırasında elde ettiğimiz bağımsız denetim kanıtlarının, görüşümüzün oluşturulması için yeterli ve uygun bir dayanak oluşturduğuna inanıyoruz.

3- Tam Set Finansal Tablolara İlişkin Denetçi Görüşümüz

Şirketin 1/1/2022 - 31/12/2022 hesap dönemine ilişkin tam set finansal tabloları hakkında 1 Mart 2023 tarihli denetçi raporumuzda olumlu görüş bildirmiş bulunuyoruz.

4- Yönetim Kurulunun Yıllık Faaliyet Raporuna İlişkin Sorumluluğu

Şirket yönetimi, 6102 sayılı Türk Ticaret Kanunu'nun (TTK) 514 ve 516'ncı maddelerine ve Sermaye Piyasası Kurulu'nun ("SPK") II-14.1 No'lu *Sermaye Piyasasında Finansal Raporlamaya İlişkin Esaslar Tebliği*'ne ("Tebliğ") göre yıllık faaliyet raporuyla ilgili olarak aşağıdakilerden sorumludur:

- Yıllık faaliyet raporunu bilanço gününü izleyen ilk üç ay içinde hazırlar ve genel kurula sunar.
- Yıllık faaliyet raporunu; şirketin o yıla ait faaliyetlerinin akışı ile her yönüyle finansal durumunu doğru, eksiksiz, dolambaçsız, gerçeğe uygun ve dürüst bir şekilde yansıtmak üzere hazırlar. Bu

raporda finansal durum, finansal tablolara göre değerlendirilir. Raporda ayrıca, şirketin gelişmesine ve karşılaşması muhtemel risklere de açıkça işaret olunur. Bu konulara ilişkin yönetim kurulunun değerlendirmesi de raporda yer alır.

c) Faaliyet raporu ayrıca aşağıdaki hususları da içerir:

- Faaliyet yılının sona ermesinden sonra şirkette meydana gelen ve özel önem taşıyan olaylar,
- Şirketin araştırma ve geliştirme çalışmaları,
- Yönetim kurulu üyeleri ile üst düzey yöneticilere ödenen ücret, prim, ikramiye gibi mali menfaatler, ödenekler, yolculuk, konaklama ve temsil giderleri, ayni ve nakdi imkânlar, sigortalar ve benzeri teminatlar.

Yönetim kurulu, faaliyet raporunu hazırlarken Ticaret Bakanlığının ve ilgili kurumların yaptığı ikincil mevzuat düzenlemelerini de dikkate alır.

5- Bağımsız Denetçinin Yıllık Faaliyet Raporunun Bağımsız Denetimine İlişkin Sorumluluğu

Amacımız, TTK hükümleri ve Tebliğ çerçevesinde yıllık faaliyet raporu içinde yer alan finansal bilgiler ile Yönetim Kurulunun yaptığı irdelemelerin, Şirketin denetlenen finansal tablolarıyla ve bağımsız denetim sırasında elde ettiğimiz bilgilerle tutarlı olup olmadığı ve gerçeği yansıtmayı yansıtmadığı hakkında görüş vermek ve bu görüşümüzü içeren bir rapor düzenlemektir.

Yaptığımız bağımsız denetim, BDS'lere ve Sermaye Piyasası Kurulu'na yayımlanan bağımsız denetim standartlarına uygun olarak yürütülmüştür. Bu standartlar, etik hükümlere uygunluk sağlanması ile bağımsız denetimin, faaliyet raporunda yer alan finansal bilgiler ve Yönetim Kurulunun yaptığı irdelemelerin finansal tablolarla ve denetim sırasında elde edilen bilgilerle tutarlı olup olmadığına ve gerçeği yansıtmayı yansıtmadığına dair makul güvence elde etmek üzere planlanarak yürütülmesini gerektirir.

Bu bağımsız denetimi yürütüp sonuçlandıran sorumlu denetçi Mehmet Başol Çengel'dir.

Güney Bağımsız Denetim ve Serbest Muhasebeci Mali Müşavirlik Anonim Şirketi
A member firm of Ernst & Young Global Limited

Mehmet Başol Çengel, SMMM
Sorumlu Denetçi

1 Mart 2023
İzmir, Türkiye

BATISÖKE

SÖKE ÇİMENTO SANAYİİ T. A.Ş.

01.01.2022 – 31.12.2022

FAALİYET RAPORU



SERMAYE PİYASASI KURULU'NUN ÖNGÖRDÜĞÜ BİLGİLER

A- GENEL BİLGİLER

1. Rapor Dönemi

01.01.2022 – 31.12.2022

2.

Ticaret Unvanı	:	Batisöke Söke Çimento Sanayii T.A.Ş.
Ticaret Sicil Numarası	:	5744/K-5900 (Mersis No: 0150001414500012)
İletişim bilgileri	:	
Merkez	:	Ankara Caddesi No: 335 Bornova – İzmir
Şube (Fabrika)	:	Atatürk Mah. Aydın Cad. No: 234 Söke – İzmir
Şube (Çavdır)	:	Fethiye Yolu Üzeri 5. Km. Çavdır - Burdur
Telefon	:	0 232 478 44 00
Faks	:	0 232 478 44 44
E-Posta	:	info@batisoke.com.tr
İnternet sitesi adresi	:	www.batisoke.com.tr

3. Şirketin Organizasyon Yapısı

BATISÖKE ORGANİZASYON ŞEMASI

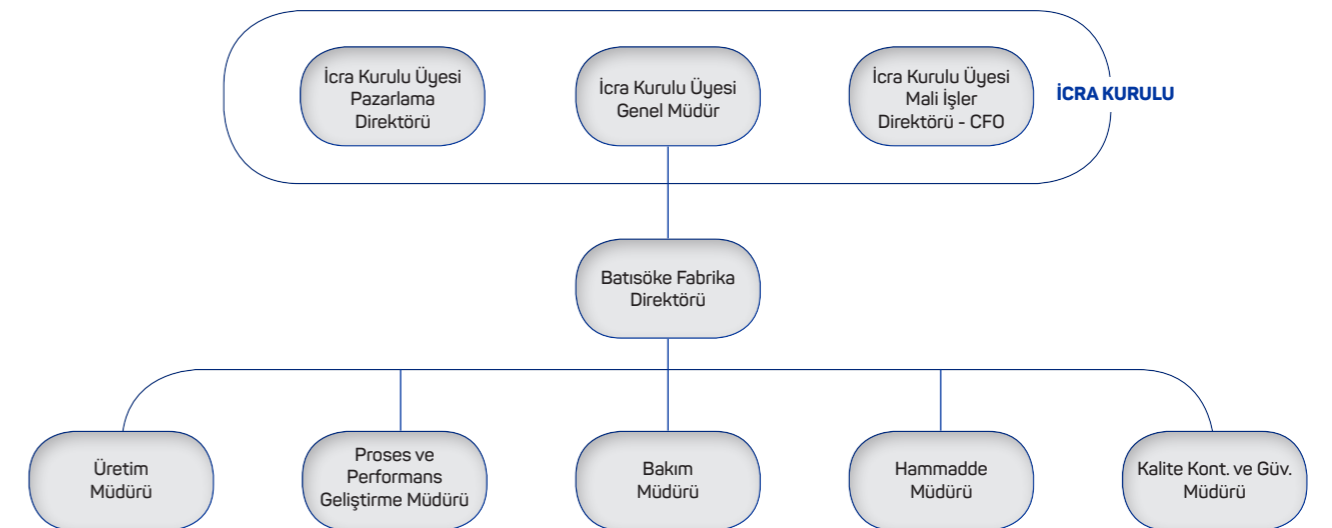

4. Ortaklık Yapısı, Sermaye Dağılımı ve İmtiyazlı Paylar

Şirket kayıtlı sermaye sistemine tabidir. Şirket'in kayıtlı sermaye tavanı 31 Aralık 2022 tarihi itibarıyla 800.000.000 TL olup, bu sermaye her biri 1 kuruş itibari değerinde 80.000.000.000 hisseye bölünmüştür.

Şirket paylarının 14.956,13 TL tutarı A Grubu nama yazılı ve 59.824,54 TL tutarı da A Grubu hamiline yazılıdır. Geri kalan paylar ise B Grubu hamiline yazılıdır. 1 adet Şirket hisse senedi 0,01 TL nominal değerdedir. Şirketin çıkarılmış sermayesi her biri 1 (bir) kuruş itibari değerinde 40.000.000.000 hisse olup 400.000.000 TL değerindedir.

Şirket'in sermayesi A grubu ve B grubu paylardan oluşmaktadır.

Şirketin 31 Aralık 2022 tarihi itibarıyla çıkarılmış sermayesi ve ortaklık yapısı aşağıda sunulmuştur.

Ortaklar	Nominal Değer (TL)	Sermayedeki Payı (%)
Batıçim Batı Anadolu Çimento Sanayii A.Ş.	298.494.052,78	74,62
Diğer	101.505.947,22	25,38
Genel Toplam	400.000.000,00	100,00

A grubu pay sahipleri, Şirket ana sözleşmesine uygun olarak aşağıdaki imtiyaz haklarına sahiptir:

Yönetim Kurulu Üyeleri'nin tamamı, A grubu hisse sahiplerinin çoğunluğunun belirleyeceği adaylar arasından seçilir.

Şirketin 31 Aralık 2022 tarihi itibarıyla A Grubu (İmtiyazlı) payları aşağıda sunulmuştur.

Grubu	Nama / Hamiline	Beher Payın Nominal Değeri (TL)	Toplam Nominal Değer (TL)	Sermayeye Oranı (%)	İmtiyaz Türü	Borsada İşlem Görüp Görmediği
A	Nama	0,01	14.956,13	0,00	Yönetim Kurulunda Üye Seçiminde İmtiyaz	Görmüyor
A	Hamiline	0,01	59.824,54	0,01	Yönetim Kurulunda Üye Seçiminde İmtiyaz	Görmüyor

5. Yönetim Kurulu, Üst Düzey Yöneticileri ve Personel Sayısı İle İlgili Bilgiler

Yönetim Kurulu üyeleri Türk Ticaret Kanunu ve ilgili düzenlemeler gereğince Şirketimiz Ana Sözleşmesi hükümleri çerçevesinde seçilirler.

Yönetim Kurulu	Görevi	Bağımsız Yönetim Kurulu Üyesi Olup Olmadığı
Sabit Aydın	Yönetim Kurulu Başkanı	Bağımsız Üye Değil
Gülant Candaş	Yönetim Kurulu Başkan Vekili	Bağımsız Üye Değil
Erdoğan Göğen	Yönetim Kurulu Üyesi	Bağımsız Üye Değil
Ömer Çağdaş Selvi	İcracı Yönetim Kurulu Üyesi	Bağımsız Üye Değil
Yusuf KAYA	Yönetim Kurulu Üyesi(06 Ekim 2022 tarihine kadar)	Bağımsız Üye Değil
Şükrü Serdar Bağcıoğlu	Yönetim Kurulu Bağımsız Üyesi	Bağımsız Üye
Mustafa Teoman Gürgan	Yönetim Kurulu Bağımsız Üyesi	Bağımsız Üye
Ufuk Bala Yücel	Yönetim Kurulu Bağımsız Üyesi (06 Ekim 2022 tarihinden itibaren)	Bağımsız Üye

Yönetim Kurulu'nda Dönem İçinde Yapılan Değişiklikler

Şirket esas sözleşmesinin 7. maddesi ve Türk Ticaret Kanunu'nun 363. Maddesi uyarınca; görevden ayrılan Yönetim Kurulu Üyesi Yusuf Kaya'nın yerine, 6 Ekim 2022 tarihinden itibaren geçerli olacak şekilde; Ufuk Bala YÜCEL'in atanmasına ve bu değişikliğin yapılacak ilk genel kurulda ortakların onayına sunulmasına karar verilmiştir.

Yönetim Kurulu Üyelerinin Görev ve Yetkileri

Yönetim Kurulu üyelerinin görev ve yetkileri ile alakalı dönem içerisinde herhangi bir değişiklik yapılmamıştır.

Yönetim Kurulu Başkan ve Üyeleri Türk Ticaret Kanunu'nun ilgili maddeleri ve Şirket Ana Sözleşmesi'nde belirtilen görev ve yetkilere haizdir.

Yönetim Kurulu Üyeleri ve Yöneticilerin Şirket Dışında Yürüttükleri Görevler Hakkında Bilgiler ve Yönetim Kurulu Üyelerinin Bağımsızlığına İlişkin Beyanları

Yönetim Kurulu Üye temsilcilerinin ve Yöneticilerin Şirket Dışında Yürüttükleri Görevler Hakkında Bilgiler Kurumsal Yönetim İlkeleri Uyum Raporu'nda yer almaktadır.

Yönetim Kurulunun Dönem İçerisindeki Toplantı Sayısı ve Yönetim Kurulu Üyelerinin Söz Konusu Toplantılara Katılım Durumu

Yönetim Kurulu 01.01.2022-31.12.2022 itibarıyla 23 defa toplanmıştır. Yönetim Kurulu üyeleri, toplantılara düzenli bir biçimde iştirak etmiştir.

Yönetim Kurulu Komitelerinin Komite Üyeleri, Toplanma Sıklığı, Yürütülen Faaliyetleri de İçerecek Şekilde Çalışma Esasları ve Komitelerin Etkinliğine İlişkin Yönetim Kurulunun Değerlendirmesi

Yönetim Kurulu bünyesinde 01.01.2022-31.12.2022 dönemine ilişkin Denetimden Sorumlu Komite 5 defa, Kurumsal Yönetim Komitesi 2 defa, Riskin Erken Saptanması Komitesi 6 defa toplanmıştır. Yönetim Kurulu üyeleri, toplantılara düzenli bir biçimde iştirak etmiştir. Komitelere ilişkin çalışma yönergeleri www.batisoke.com.tr internet adresinde yer almaktadır.

Şirket Yönetim Kurulu görev ve sorumluluklarını sağlıklı olarak yerine getirmek ve Kurumsal Yönetim İlkelerine uyum kapsamında Denetim Komitesi, Kurumsal Yönetim Komitesi ve Riskin Erken Saptanması Komitelerini kurmuş ve komitelerin işleyiş esaslarını web sitesinde yayınlamıştır. Sermaye Piyasası Kurulu Kurumsal Yönetim Tebliği çerçevesinde Aday Gösterme Komitesi ve Ücret Komitesi için öngörülen görevlerin yerine getirilmesi yetki, görev ve sorumluluğu da Kurumsal Yönetim Komitesi'ne verilmiştir.

Komite	Görevi	Adı Soyadı	Niteliği	Toplanma Sıklığı
Denetimden Sorumlu Komite	Komite Başkanı	Şükrü Serdar BAĞCIOĞLU	Bağımsız Üye	En az 3 ayda bir olmak üzere, yılda en az dört kere.
	Komite Üyesi	Mustafa Teoman GÜRGAN	Bağımsız Üye	
Kurumsal Yönetim Komitesi	Komite Başkanı	Şükrü Serdar BAĞCIOĞLU	Bağımsız Üye	Yılda en az bir defa.
	Komite Üyesi	Erdoğan GÖĞEN	İcracı Olmayan Üye	
Riskin Erken Saptanması Komitesi	Pay Sahipleri ile İlişkiler Bölümü Yöneticisi	Yeşim Devrim YALÇIN	Bütçe ve Raporlama Şefi	2 ayda bir defa olmak üzere, yılda en az altı defa.
	Komite Başkanı	Mustafa Teoman GÜRGAN	Bağımsız Üye	
	Komite Üyesi	Yusuf KAYA(06 Ekim 2022 tarihine kadar)	İcracı Olmayan Üye	
	Komite Üyesi	Ufuk Bala YÜCEL(06 Ekim 2022 tarihinden itibaren)	İcracı Olmayan Üye	

Üst Yönetim

Üst Yönetim	Görevi
Gülant CANDAŞ	İcra Kurulu Başkanı (18.05.2022 tarihine kadar)
Akif GEÇER	İcra Kurulu Üyesi ve Genel Müdür
Arif Alp DÜNDAR	İcra Kurulu Üyesi ve Mali İşler Direktörü- CFO
Selçuk UÇAR	İcra Kurulu Üyesi ve Pazarlama Direktörü (18.05.2022 tarihinden itibaren)
Celal SARGUT	Fabrika Direktörü (21.04.2022 tarihinden itibaren)
Cumhur KÜÇÜK	Hammadde Müdürü
Metin KARABRAHİM	Kalite Kontrol ve Güvence Müdürü
Caner ŞEN	Proses ve Performans Geliştirme Müdürü
Erhan BIÇER	Bakım Müdürü (16.06.2022 tarihine kadar)
Ali ÇEŞMECİ	Bakım Müdürü (31.08.2022 tarihinden itibaren asaleten)

Şirketimizin personel sayısı 31 Aralık 2022 tarihi itibarıyla toplam 356 kişidir. (31 Aralık 2021: 343)

Üst Yönetim'de Dönem İçinde Yapılan Değişiklikler

21.04.2022 tarihinde yapılan Özel Durum Açıklaması ile Şirketimizde Fabrika Direktörlüğü pozisyonu oluşturulmuştur. Bu pozisyona İşletme Müdürü Sn. Celal Sargut atanmıştır. Mevcut İşletme Müdürlüğü pozisyonu kapatılmıştır.

18.05.2022 tarihinde yapılan Özel Durum Açıklaması ile Sn. Gülant Candaş İcra Kurulu Başkanlığı görevinden ayrılmıştır. Ancak sahip olduğu imza yetkisinde herhangi bir değişiklik olmaksızın, şirketimizde Yönetim Kurulu Başkan Vekilliği görevi devam etmektedir.

Ayrıca Pazarlama Direktörü Sn. Selçuk Uçar 18.05.2022 tarihinde İcra Kurulu Üyeliği görevine atanmıştır. İcra Kurulu Üyesi ve Pazarlama Direktörlüğü görevi birlikte devam etmektedir.

16.06.2022 tarihinde yapılan Özel Durum Açıklaması ile Bakım Müdürü Sn. Erhan Biçer görevinden ayrılmıştır. Boşalan bu göreve Makine Bakım Şefi Ali Çeşmeci vekâleten Bakım Müdürü Vekili olarak atanmıştır. 31.08.2022 tarihinde yapılan Özel Durum Açıklaması ile Bakım Müdürlüğünü vekâleten yürüten Ali Çeşmeci, bu göreve asaleten atanmıştır.

Hukuk Müşaviri Sinan Özkaya'nın Hukuk Müşavirliği görevinin yanı sıra İcra Kurulu Genel Sekreteryalığı işlemlerini de yürütmesine karar verilmiştir.

6. Personel ve İşçi Hareketleri ve Toplu Sözleşme Uygulamaları ve Personel ve İşçiye Sağlanan Hak ve Menfaatler

Şirkette çalışan kapsam içi ve kapsam dışı personel, sosyal güvenlik bakımından 5510 sayılı Sosyal Sigortalar ve Genel Sağlık Sigortası Kanunu, iş hukuku bakımından 4857 sayılı İş Kanunu'na tabi olarak çalışmaktadır.

Kapsam dışı personelin özlük hakları, şirketle çalışan arasında imzalanan hizmet sözleşmelerine göre, kapsam içi personelin özlük hakları ise toplu iş sözleşmesi hükümlerine göre yürütülmektedir.

Kapsam içi personel Türkiye Çimse-İş Sendikası'na bağlı olup, toplu iş sözleşmeleri 01.01.2022 - 31.12.2023 tarihlerini kapsamaktadır.

01.01.2022 – 31.12.2023 yürürlük süreli olarak imzalanan Grup Toplu İş Sözleşmesi uyarınca;

- Sözleşmenin 1. yılında; 01.01.2022 tarihinde işyerinde çalışan ve toplu iş sözleşmesinin imzası tarihinde iş sözleşmesi devam eden işçilerin 31.12.2021 tarihinde almakta oldukları çıplak saat ücretlerine 01.01.2022 tarihinden itibaren geçerli olmak üzere %43 oranında,

- Sözleşmenin 2. yılında; 01.01.2023 tarihinde işyerinde çalışan ve iş sözleşmesi devam eden işçilerin 31.12.2022 tarihinde almakta oldukları çıplak saat ücretlerine, TÜFE+2 oranında zam yapılacaktır.

7. Kurumsal Yönetim İlkeleri Uyum Raporu

Sermaye Piyasası Kurulu'nun Kurumsal Yönetim Tebliği ile açıklanan uygulaması zorunlu tutulan ilkeler uygulanmaktadır.

8. Esas Sözleşmede Yapılan Değişiklikler

01.01.2022-31.12.2022 tarihleri arasında Şirket Esas Sözleşmesinde herhangi bir değişiklik gerçekleşmemiştir.

B- YÖNETİM KURULU ÜYELERİ VE ÜST DÜZEY YÖNETİCİLERE SAĞLANAN MALİ HAKLAR, SAĞLANAN HUZUR HAKKI, ÜCRET, PRİM, İKRAMIYE, KÂR PAYI GİBİ MALİ MENFAATLERİN TOPLAM TUTARI

Yönetim kurulu ve üst yönetime ödenen ücret ve benzeri menfaatlerin toplam tutarı 1.476 TL 'dir. (31 Aralık 2021: 1.421 bin TL).

C- ARAŞTIRMA VE GELİŞTİRME ÇALIŞMALARI

01.01.2022 – 31.12.2022 dönemine ilişkin şirketin Araştırma ve Geliştirme gideri yoktur.

D-FAALİYETLERİ VE FAALİYETLERE İLİŞKİN ÖNEMLİ GELİŞMELER

1. Yatırım Faaliyetleri

Şirketin, bu dönemde önemli bir yatırımı bulunmamaktadır.

2. İç Kontrol Sistemi ve İç Denetim Faaliyetleri

Şirketin iç kontrol sistemi iç denetim birimi tarafından her yıl denetlenmektedir. Şirket yönetimi iç kontrolün sağlıklı çalışmasını sağlamaktadır.

3. İştirakler ve Diğer Finansal Varlıklardaki Paylar

Sermayedeki pay oranı (%)				
İştirakler	Ana Faaliyeti	Kuruluş ve Faaliyet Yeri	31 Aralık 2022	31 Aralık 2021
Batıçim Enerji Elektrik Üretim A.Ş.	Elektrik üretim ve satışı	İzmir, Türkiye	-	30,02

Sermayedeki pay oranı (%)				
Makul değeri diğer kapsamlı gelir tablosuna yansıtılan finansal varlıklar	Ana Faaliyeti	Kuruluş ve Faaliyet Yeri	31 Aralık 2022	31 Aralık 2021
Batıçim Batı Anadolu Çimento Sanayii A.Ş.	Klinker, çimento, beton üretimi ve satışı	İzmir, Türkiye	-	4,09

4. Özel Denetime ve Kamu Denetimine İlişkin Açıklamalar

6102 sayılı Türk Ticaret Kanunu ve 6362 sayılı Sermaye Piyasası Kanunu esaslarına uygun olarak, 2021 yılı hesap dönemi Finansal Raporlarının denetlenmesi ile bu kanunlardaki ilgili düzenlemeler kapsamında faaliyetleri yürütmek üzere Bağımsız Denetim Kuruluşu olarak Şirket'in 19 Nisan 2022 tarihinde yapılan Olağan Genel Kurul Toplantısında Güney Bağımsız Denetim ve Serbest Muhasebeci Mali Müşavirlik A.Ş. seçilmiştir.

2022 yılı Tam Tasdik Denetimi ise Kuzey Yeminli Mali Müşavirlik ve Bağımsız Denetim A.Ş. tarafından yapılmaktadır.

5. Genel Kurullar

19.04.2022 tarihinde 2021 yılı Olağan Genel Kurulu toplantısı yapılmıştır. Toplantı sonuçları Ticaret Sicili'nde tescil edilmiştir. Ayrıca Olağan Genel Kurul Toplantı sonuçları Kamuyu Aydınlatma Platformu (KAP), Şirket İnternet Sitesi (www.batisoke.com.tr) ve Merkezi Kayıt Kuruluşu'nun (MKK) bilgi portalında Şirketimize ait sayfada yayımlanarak ortakların bilgisine sunulmuştur.

6. Yapılan Bağışlar ve Sosyal Sorumluluk Projeleri

01.01.2022 – 31.12.2022 dönemi içinde 82.744,29 TL bağış ve yardım yapılmıştır.

E- FİNANSAL DURUM

1. Mali Tabloların Özeti

Mali tablolar SPK Seri II No: 14.1 tebliğine göre düzenlenmiştir.

Özet Bilanço (TL)		
	31 Aralık 2022	31 Aralık 2021
Dönen Varlıklar	823.724	453.134
Duran Varlıklar	2.519.432	1.836.048
Toplam Varlıklar	3.343.156	2.289.182
Kısa Vadeli Yükümlülükler	1.367.690	1.491.993
Uzun Vadeli Yükümlülükler	1.904.987	773.854
Özkaynaklar	70.479	23.335
Toplam Kaynaklar	3.343.156	2.289.182
Özet Gelir Tablosu (TL)		
	31 Aralık 2022	31 Aralık 2021
Hasılat	2.114.546	737.083
Esas Faaliyet Kârı/Zararı	(33.370)	(11.066)
Sürdürülen Faaliyetler Vergi Öncesi Kârı/Zararı	(854.885)	(687.239)
Sürdürülen Faaliyetler Dönem Kârı/Zararı	(769.715)	(689.575)
Diğer Kapsamlı Gelir (Gider)	816.859	762.348
Toplam Kapsamlı Gelir (Gider)	47.144	72.773

2. Kâr Dağıtım Politikası

Şirketimizin kâr dağıtım konusundaki politikası; Türk Ticaret Kanunu, Sermaye Piyasası Mevzuatı ve esas sözleşmemiz hükümleri dikkate alınarak ulusal ve uluslararası piyasalarda olağanüstü ekonomik olumsuzluklar yaşanmadıkça, büyük bir yatırım nedeniyle nakit ihtiyacı gerekmedikçe ve Şirketimizin finansal pozisyonu ile kârlılık ve nakit durumu dikkate alınarak, Sermaye Piyasası Düzenlemeleri ve ilgili diğer mevzuat çerçevesinde hesaplanan dağıtılabilir kârın her yıl gözden geçirilmesi koşuluyla, kâr dağıtımına karar verilmesi halinde pay sahiplerine %5'den az olmamak üzere nakit ve/veya bedelsiz hisse şeklinde kâr dağıtılması esasına dayanır.

Kâr payı, dağıtımına karar verilen genel kurul onayını takiben Genel Kurul'un karar verdiği tarihte, yasal süreler içerisinde ödenir.

Kâr payı, dağıtımına karar verilen genel kurul toplantısında karara bağlanmak şartıyla eşit veya farklı tutarlı taksitlerle ödenebilir. Taksit sayısı genel kurul tarafından veya genel kurul tarafından açıkça yetkilendirilmesi şartıyla yönetim kurulu tarafından belirlenir. Şirketimizde kâr payı dağıtım avansına ilişkin herhangi bir uygulama bulunmamaktadır.

3. İşletmenin Faaliyet Gösterdiği Sektör Hakkında Bilgi

Türk Çimento Sanayicileri Birliği tarafından yayınlanan verilere göre, Türkiye'de 2022 yılı Kasım ayı sonu itibarıyla geçen yılın aynı dönemine göre klinker üretimi %10,53, klinker ihracatı ise %29,26 azalmış olup, klinker iç satışları %18,72 artmıştır. Aynı dönemde çimento üretimi %8,61 ve çimento iç satışları %11,86 azalmış, çimento ihracatı ise %5,64 artmıştır.

Ege bölgesinde 2022 yılı Kasım ayı sonu esas alındığında geçen yılın aynı dönemine göre, klinker üretimi %1,71, klinker iç satışları %34,46, klinker ihracatı ise %9,19 azalmıştır. Çimento üretimi %1,67, çimento ihracatı %3,40, çimento iç satışları ise %3,68 azalmıştır.

4. Şirketin Faaliyetleri

Geçen yılın aynı dönemine göre; klinker üretimimiz %1,97 azalmış, çimento üretimimiz %7,62 artmış, klinker satışımız %7,28 azalmış, çimento satışlarımız ise %4,04 artmıştır.

F- RİSKLER VE YÖNETİM KURULUNUN DEĞERLENDİRMESİ

1. Risk Yönetimi Politikası

Şirket varlığını, gelişmesini ve devamını tehlikeye düşürecek riskleri tespit ederek, tespit edilen risklerle ilgili gerekli önlemleri alarak riskleri yönetmektedir. Şirket bu kapsamda Riskin Erken Saptanması Komitesini kurmuştur.

2. Riskin Erken Saptanması Komitesi

Şirket, söz konusu komiteyi 22.03.2013 tarihinde kurmuş olup, komite 2 üyeden oluşmaktadır. Komite 01.01.2022 – 31.12.2022 dönemine ilişkin 6 defa toplanmış ve hazırladığı raporları Yönetim Kurulu'na sunmuştur.

G- DİĞER HUSUSLAR

1. Şirket Faaliyetlerini Önemli Derecede Etkileyebilecek Mevzuat Değişiklikleri Hakkında Bilgi

Şirket faaliyetlerini önemli derecede etkileyebilecek mevzuat değişiklikleri bulunmamaktadır.

2. Paydaşlara Bilgi

Şirketin hisseleri Borsa İstanbul A.Ş.'de (BIST) BSOKE kodu ile işlem görmektedir. Hisse senetlerine ilişkin bilgiler, günlük gazetelerin ekonomi sayfalarında ve yatırım şirketlerinin internet portallarında yayınlanmaktadır.

Şirketin raporları ve diğer bilgiler aşağıdaki adresten temin edilebileceği gibi şirketin www.batisoke.com.tr adresindeki web sitesinden de elde edilebilir.

Yatırımcı İlişkileri Bölümü İletişim Bilgileri

Pay sahipleri ile ilgili tüm faaliyetler Şirketin Mali İşler Müdürlüğü bünyesinde yürütülmekte olup iletişim bilgileri aşağıdadır.

Yatırımcı İlişkileri Bölüm Yöneticisi;

Adı Soyadı : Yeşim Devrim YALÇIN
Görevlendirilme Tarihi : 25.12.2014
Tel : 0 (232) 478 44 00
E-Posta Adresi : yesimyalcin@baticim.com.tr
Adres : Ankara Caddesi No: 335 Bornova - İzmir
Sahip Olduğu Lisanslar : Sermaye Piyasası Faaliyetleri Düzey 3 Lisansı (Lisans Belge No: 209152), Kurumsal Yönetim Derecelendirme Lisansı (Lisans Belge No: 701424), Türev Araçlar Lisansı (Lisans Belge No: 307021), Kredi Derecelendirme Lisansı (Lisans Belge No: 915147)

Yatırımcı İlişkileri Bölüm Üyesi;

Adı Soyadı : Adil ULUDAĞ
Görevlendirilme Tarihi : 19.08.2020
Tel : 0 (232) 478 44 00
E-Posta Adresi : adiluludag@baticim.com.tr
Adres : Ankara Caddesi No: 335 Bornova – İzmir

BATISÖKE KURUMSAL YÖNETİM İLKELERİ UYUM RAPORU

KURUMSAL YÖNETİM İLKELERİ UYUM BEYANI

1. Sermaye Piyasası Kurulu'nun Kurumsal Yönetim Tebliği ile açıklanan uygulamaları zorunlu tutulan ilkeler uygulanmaktadır.

31 Aralık 2022 tarihinde sona eren faaliyet döneminde Kurumsal Yönetim Tebliği ekinde yer alan kurumsal yönetim ilkeleri uyum ve uyum sağlanamayanlara ilişkin açıklamalara Kurumsal Yönetim Uyum Raporu ("URF") ve Kurumsal Yönetim Bilgi Formu (KYBF") içerisinde yer verilmiştir.

Gelecekte ortaklığın kurumsal yönetim uygulamalarında söz konusu ilkeler çerçevesinde mekanizmaların daha iyi işletilmesi ve sınırlı sayıda uygulamaya konulamamış olan gönüllü ilkeler dahil kurumsal yönetim uygulamalarımızı geliştirmeye yönelik çalışmalara devam edilecektir.

BÖLÜM I - PAY SAHIPLERİ

2. Pay Sahipleri ile İlişkiler Birimi Yöneticisi :

Yeşim Devrim Yalçın
Tel: 232.478 44 00
yesimyalcin@baticim.com.tr
Adil Uludağ
Tel: 232.478 44 00
adiluludag@baticim.com.tr (Üye)

Sözlü veya yazılı olarak yapılan başvurular yanıtlanmıştır.

Birimin yürüttüğü faaliyetler: Şirket ile ilgili kamuya açıklanmamış, gizli ve ticari sır niteliğindeki bilgiler hariç olmak üzere, pay sahiplerinin şirket ile ilgili yazılı bilgi taleplerini yanıtlamak. Genel kurul toplantısının yürürlükteki mevzuata, esas sözleşmeye ve diğer şirket içi düzenlemelere uygun olarak yapılmasını sağlamak. Genel kurul toplantısında, pay sahiplerinin yararlanabileceği dokümanları hazırlamak. Oylama sonuçlarının kaydının tutulmasını ve sonuçlarla ilgili raporların istenildiği takdirde pay sahiplerine yollanmasını sağlamak. Mevzuat ve şirketin

bilgilendirme politikası dahil, kamuyu aydınlatma ile ilgili her türlü hususu gözetmek ve izlemek.

3. Pay sahiplerinin ticari sır niteliğinde olmayan bilgi talepleri değerlendirilerek cevaplanmaktadır. Ayrıca önemli konular ve mali tablolar mevzuata uygun olarak KAP vasıtası ile kamuya ve ortaklarımıza duyurulmaktadır.

Ana sözleşmemizde özel denetçi atanması hakkında düzenleme bulunmamaktadır. Dönem içinde özel denetçi tayini talebi gelmemiştir.

4. Dönem içinde 19 Nisan 2022 tarihinde Olağan Genel Kurul Toplantısı % 74,64 nisapla yapılmıştır. Toplantıya pay sahipleri ve medya temsilcileri katılmışlardır. Kanuni süresi içerisinde T.T.S.G.'ne ilan verilmiştir. Bunun yanı sıra nama yazılı hisseler için hisse sahibine yazılı bildirim yapılmıştır. Ayrıca toplantı daveti KAP'ta ilan edilmiş ve internet sitemizde de bu konuda bilgi verilmiştir.

Genel Kurul öncesi faaliyet raporu ve mali tablolar KAP' ta açıklanmış, ayrıca şirket merkezimizde ve internet sitemizde pay sahiplerinin incelemesine sunulmuştur. Genel Kurul'da bazı pay sahipleri soru sorma haklarını kullanmış ve bu sorulara cevap verilmiştir.

Genel Kurul toplantılarımıza ait tutanaklar web sayfamızda yer almaktadır.

Pay sahipleri tarafından herhangi bir gündem önerisi verilmemiştir.

Bağış ve yardımlar, genel kurul toplantısında ayrı bir gündem maddesi halinde ortaklarımızın bilgisine sunulmuştur.

5. Oy hakkında imtiyaz yoktur.

Karşılıklı iştirak içinde olan şirketlerimiz Genel Kurul'a katılmamışlardır. Azınlık payları yönetimde temsil edilmemektedir.

6. Kâr dağıtımı şirket ana sözleşmemizin 24. maddesine göre ve SPK düzenlemelerine uygun olarak yapılmaktadır.

Kâr dağıtımında imtiyaz yoktur.

Kâr dağıtımı her zaman yasal sreler ierisinde gerekleřtirilmektedir.

Kâr dağıtım politikamıza faaliyet raporunun iinde yer verilmiřtir.

7. Őirket ana szleřmesinde payların devrini kısıtlayan herhangi bir hkm yoktur.

BLM II - KAMUYU AYDINLATMA VE ŐEFFAFLIK

8. Bilgilendirme politikamız bulunmaktadır ve Őirketimiz internet sitesinde yer almaktadır.

Bilgilendirme politikasından sorumlu olan kiřiler

Yeřim Devrim YALIN - Bte ve Raporlama Őefi
Adil ULUDAĖ - Mali İřler ve Muhasebe Mdr

9. Faaliyet raporunda ilkelerde sayılan bilgilere yer verilmektedir.

10. Kurumsal Ynetim ilkeleri Uyum Raporu internet sitemizde yer almaktadır. Őirketimiz internet web adresi, www.batisoke.com.tr' dir.

BLM III - MENFAAT SAHİPLERİ

11. Menfaat sahipleri Őirketle ilgili kendilerini ilgilendiren hususlarda Genel Kurul toplantıları, web sayfası ve KAP yoluyla bilgilendirilmektedir.

Menfaat sahipleri Őirket iindeki gerekli mercilere web sayfamızda yer alan iletiřim formu aracılıĖıyla bildirimde bulunabilirler.

12. Menfaat sahipleri doĖrudan ynetime katılmamaktadır. Ancak zaman zaman kendilerini ilgilendiren konularda alıřmaların ynlendirilmesi amacıyla menfaat sahipleri ile karřılıklı grřme yoluyla grř alınmaktadır.

13. İnsan kaynakları politikamızın ana esasları Őyledir:

- Grup Őirketlerimizin hedefleri ve stratejileri doĖrultusunda din, dil, ırk ve cinsiyet ayrımı

yapmaksızın doĖru insanı bulmak, doĖru iře yerleřtirmek ve verimli iřgcnn devamlılıĖını saĖlamak.

- alıřanlarımız iin adil ve mutlu bir alıřma ortamı oluřturmak, kiřisel ve mesleki geliřimleriyle birlikte doĖru bir kariyer planlaması uygulamak,

- Kurum kltrmze ve deĖerlerimize uygun olarak; alıřkan, drst ve aidiyet duygusu geliřmiř bir alıřan ailesi oluřturmak,
- İnsan Kaynakları ile ilgili tm geliřmeleri takip etmek ve grup Őirketlerimizin hedef ve politikaları doĖrultusunda tm yenilikleri uygulamak,

- İnsan Kaynaklarının uyguladıĖı tm sistemlerde adil, Őeffaf, objektif ve hesap verilebilirlik ilkelerine baĖlı hareket etmek,

- Tm bunları gerekleřtirirken evreye ve topluma karřı duyarlı hareket eden insan kaynakları yapısını oluřturmaktadır.

14. Őirketimizin Etik kuralları internet sitesinde bulunmaktadır.

15. Ynetim kurulu Ekim 2024 ayı sonuna kadar 3 yıllık bir sre iin seilmiřlerdir.

Ynetim kurulu yelerinin Őirket dıřında bařka grevler alması belli kurallara baĖlanmamıřtır.

Ynetim Kurulu:

Sabit Aydın

Ynetim Kurulu Bařkanı (İcracı ye)

Glant Candař

Ynetim Kurulu Bařkan Vekili (İcracı ye)

ErdoĖan GĖen

Ynetim Kurulu yesi (İcracı olmayan ye)

mer aĖdař Selvi

Ynetim Kurulu yesi (İcracı ye)

Yusuf Kaya

Ynetim Kurulu yesi (06 Ekim 2022 ye kadar)
(İcracı olmayan ye)

Mustafa Teoman GrĖan

Ynetim Kurulu yesi (BaĖımsız ye)

Őkr Serdar BaĖioĖlu

Ynetim Kurulu yesi (BaĖımsız ye)

Ufuk Bala Ycel

Ynetim Kurulu yesi (06 Ekim 2022 den itibaren)
(BaĖımsız ye)

İSİM	ZGEMIŐ	GRUP İİ GREVLER	GRUP DIŐI GREVLER
SABİT AYDIN	Sabit Aydın 1974, Ankara doĖumludur, 1994 yılında Ėrenim hayatını bitirdikten sonra aile Őirketi olan iftay İnřaat Taahht ve Ticaret A.Ő. de st dzey yneticilik grevlerinde bulunmuřtur.	Batıim Batı Anadolu imento Sanayi A.Ő. Ynetim Kurulu bařkanlıĖı yapmaktadır.	2007 yılından bu yana ZA Hazır Beton İnř. San. Tic. A.Ő. ve ZA Madencilik Sanayi ve Ticaret A.Ő.'de ynetim kurulu bařkanlıĖı grevlerini srdrmektedir.
GLANT CANDARŐ	1960 doĖumludur. Ankara niversitesi Siyasal Bilimler Fakltesi İktisat Maliye blmnden 1982 yılında mezun olmuřtur.	Batıim Batı Anadolu imento Sanayi A.Ő. ynetim kurulu bařkan vekilliĖi, Batıim Enerji Elektrik retim A.Ő. Batıim Enerji Toptan Satıř A.Ő. Batıim Enerji A.Ő. Batılman Liman İřletmeleri A.Ő. ve Ash Plus Yapı Malzemeleri San. Tic. A.Ő. Őirketlerinde ynetim kurulu bařkanlıĖı yapmaktadır.	Bir dnem aile Őirketinde alıřtıktan sonra, iř hayatına 1986-2007 yılları arasında Akbank'da devam etmiřtir. 2007 yılında iftay İnřaat Taahht ve Ticaret A.Ő.'de genel mdr olarak bařladıĖı grevine ynetim kurulu bařkanı olarak devam etmektedir
ERDOĖAN GĖEN	1959 Sivas doĖumludur. ODT Elektrik MhendisliĖi Blmnden mezun olduktan sonra aynı blmde yksek lisansını yapmıřtır.	Batıim Batı Anadolu imento Sanayii A.Ő. Ynetim kurulu yeliĖi ve Batıim Enerji Elektrik retim A.Ő. Batıim Enerji Toptan Satıř A.Ő. Batıim Enerji A.Ő. Batılman Liman İřletmeleri A.Ő. ve Ash Plus Yapı Malzemeleri San. Tic. A.Ő. Őirketlerinde ynetim kurulu bařkan vekilliĖi yapmaktadır.	1984-1996 yılında TEK & TEİAŐ organizasyonu, TEİAŐ İřletme ve Sistem Kontrol departmanında blm bařkanı olarak iř hayatına bařlamıřtır. BİL Enerji & Tepe Grubu'nda enerji retimi ve altyapı projelerinde direktrlk yapmıřtır. İTC İncesu Trading & Consulting AG ve Kantur & Aktař İnřaat Ticaret A.Ő. 'de CEO grevini stlenmiřtir. 2018 yılından itibaren VEGA Atık Ynetimi ve Enerji r. San. ve Tic. A.Ő.'de ynetim kurulu bařkanı olarak alıřma hayatına devam etmektedir. Aynı zamanda 2021 yılından itibaren de Enerbes Elektrik retim Dan. San. ve Tic. A.Ő.'de ynetim kurulu bařkan vekili olarak grevini srdrmektedir.
MER AĖDAŐ SELVİ	1977 AkdaĖmadeni - Yozgat doĖumludur. İstanbul Hukuk Fakltesi'nden 2001 yılında mezun olmuřtur.	Batıim Batı Anadolu imento Sanayii A.Ő. Batıim Enerji Elektrik retimi A.Ő. Batıim Enerji Toptan Satıř A.Ő. Batıim Enerji A.Ő. Batılman Liman İřletmeleri A.Ő. ve Ash Plus Yapı Malzemeleri San. Tic. A.Ő. Őirketlerinde ynetim kurulu yeliĖi yapmaktadır.	2001 - 2003 yılları arasında DoĖan Holding, 2003 - 2005 yılları arasında Garanti Bankası, 2006-2013 yılları arasında Aksu Savař alıřkan Avukatlık OrtaklıĖı ve 2013 - 2016 yılları arasında ise Bilgi Avukatlık OrtaklıĖında alıřmıřtır. 2016 yılından bu yana Selvi Ertekin Avuketlik OrtaklıĖında grev almakta olup proje finansmanı, satın alma finansmanı, banka hukuku, sermaye piyasaları, trev iřlemler ve birleřme ve devralmalar konularında deneyimlidir. Birok enerji ve altyapı projesi finansmanında ve satın alma finansmanı iřlemlerinde grev almıř ve nde gelen finansal kurumları ve yatırımcıları temsil etmiřtir.
YUSUF KAYA	1958 Eskiřehir doĖumludur. 1980 yılında Kara Harp Okulu'ndan jandarma teĖmen olarak mezun olmuřtur. Kara Harp Akademisi'nden 1991 yılında kurmay subay olarak mezun olmuřtur.	Batıim Batı Anadolu imento Sanayii A.Ő. ynetim kurulu yeliĖi yapmaktadır. (6 Ekim 2022 tarihine kadar)	2006 yılına kadar Jandarma Genel KomutanlıĖına baĖlı eřitli birliklerde grev yapmıřtır. 2006 yılında tuĖgeneralliĖe terfi etmiřtir. Trk Silahlı Kuvvetlerine 39 yıl hizmet ettikten sonra 2015 yılında emekli olmuřtur. 2016 yılında beri iftay İnřaat Taahht ve Ticaret A.Ő.' de ynetim kurulu yesidir.
MUSTAFA TEOMAN GRĖAN	Ankara Siyasal Bilimler Fakltesi Maliye ve İktisat blmnden mezun olmuřtur.	Batıim Batı Anadolu imento Sanayii A.Ő. de 2020 yılından itibaren Őirketin Ynetim Kurulu BaĖımsız yeliĖi grevi devam etmektedir.	alıřma hayatına 1967 yılında İzmir'de ithalat ve dahili ticaretle uĖrařan aile Őirketinde komanditer ortak olarak bařlamıř ve eřitli Őirketlerde ynetici, kurucu ortak ve ynetim kurulu yeliĖleri yapmıřtır.
ŐKR SERDAR BACIOĖLU	BoĖazii niversitesi Endstri MhendisliĖi blmnden mezun olmuřtur. İngiltere Swansea niversitesi'nde yksek lisans eĖitimini tamamlamıřtır.	Batıim Batı Anadolu imento Sanayii A.Ő. de 2020 yılından itibaren Őirketin Ynetim Kurulu BaĖımsız yeliĖi grevi devam etmektedir.	1979 - 1984 yılları arasında eřitli sanayi kuruluşlarında mhendislik konularında yneticilik, 1984 - 1996 yılları arasında eřitli bankalarda Őube mdrlĖ, 1996 - 2000 yılları Yapı ve Kredi Bankası A.Ő.' de Genel Mdr YardımcılıĖı, 2000 - 2004 yıllarında Kobank A.Ő.' de Genel Mdr YardımcılıĖı, 2005-2015 yılları arasında iftiler Gayrimenkul Yatırım Danıřmanlık A.Ő.' de Genel Mdr ve Ynetim Kurulu yeliĖi yapmıřtır.
UFUK BALA YCEL	Ufuk Bala Ycel, lisans eĖitimini BoĖazii niversitesi'nde, yksek lisans eĖitimini ise Marmara niversitesi Bankacılık ve Sigortacılık blmnde tamamlamıřtır.	Batıim Batı Anadolu imento Sanayii A.Ő. de 2022 yılından itibaren Őirketin Ynetim Kurulu BaĖımsız yeliĖi grevi (06 Ekim 2022 tarihinden itibaren)	Kariyer yařamına 1987 yılında Uluslararası Endstri ve Ticaret Bankası A.Ő.'de bařlamıř; sonrasında, 1987-1999 yılları arasında Yapı ve Kredi Bankası A.Ő.'de ve 1999-2000 yılları arasında Finansbank A.Ő.'de "Kurumsal Bankacılık Őube Mdr" olarak grev almıřtır. Ardından, Trkiye Sınai Kalkınma Bankası'nda 2001-2007 yılları arasında, "Krediler Departmanı Mdr", 2008-2018 yılları arasında "Genel Mdr Yardımcısı" olarak alıřmıř, sonrasında Trkiye Kalkınma ve Yatırım Bankası'nda, 2019-2022 Mayıs ayında "Krediler ve Hukuktan Sorumlu Genel Mdr Yardımcısı" olarak grev yapmıřtır. Ufuk Bala Ycel, 2006-2014 yılları arasında, eřitli Őirketlerde Ynetim Kurulu yesi olarak grev almıř. 2014-2018 yılları arasında ise TSKB GYO A.Ő.'de Ynetim Kurulu Bařkanı olarak grev yapmıřtır. Halen farklı Őirketlerde ynetim kurulu yeliĖi grevini srdrmektedir.

16. Yönetim kurulu toplantılarının gündemini icracı üyeler oluşturmaktadır. Dönem içinde 23 adet yönetim kurulu toplantısı yapılmıştır. Toplantı ve karar nisaplarında T.T.K. hükümleri uygulanmaktadır. Yönetim kurulu üyelerinin karşı oy beyan etme ve bunu toplantı zaptına geçirme hakkı vardır. Toplantılarda her yönetim kurulu üyesinin 1 oy hakkı vardır.

17. Denetimden Sorumlu Komite:

- Şükrü Serdar Bağcıoğlu
(Komite Başkanı) Bağımsız üye
- Mustafa Teoman Gürkan
(Komite Üyesi) Bağımsız üye

Kurumsal Yönetim Komitesi:

- Şükrü Serdar Bağcıoğlu
(Komite Başkanı) Bağımsız üye
- Erdoğan Göğen
(Komite Üyesi) İcracı olmayan üye
- Yeşim Devrim Yalçın
(Pay Sahipleri ile İlişkiler Bölümü Yöneticisi)

Riskin Erken Saptanması Komitesi:

- Mustafa Teoman Gürkan
(Komite Başkanı) Bağımsız üye
- Yusuf Kaya
(Komite Üyesi) Bağımsız üye
(06 Ekim 2022 tarihine kadar)
- Ufuk Bala Yücel
(Komite Üyesi) Bağımsız üye
(06 Ekim 2022 tarihinden itibaren)

Ayrıca şirketin icra komitesi bulunmaktadır.

SPK tebliği uyarınca Denetimden Sorumlu Komite' den başka yönetim kurulu içinde oluşturulacak komitelerin başkanlıklarını bir bağımsız yönetim kurulu üyesinin üstlenmesi gereğine istinaden, birer bağımsız üye her iki komitede de yer almaktadır. Ayrıca deneyimleri nedeniyle, Kurumsal Yönetim ve Riskin Erken Saptanması Komitelerindeki bağımsız üyelerin dışındaki diğer üyeler aynı isimlerden oluşmaktadır.

Yönetim Kurulu içinde ayrıca Ücret Komitesi ve Aday Gösterme Komitesi oluşturulmadığı için Kurumsal Yönetim Komitesi bu komitelerin görevlerini de üstlenmiştir. Komitelerin asgari toplanma sıklığı kriterleri konusunda SPK tebliği

hükümlerine uyulmaktadır. Denetimden Sorumlu Komite, Kurumsal Yönetim Komitesi ve Riskin Erken Saptanması Komitesi Yönetmelikleri ve Prosedürleri internet sitemizde yer almaktadır.

18. Şirket içinde risk yönetim ve iç kontrol sistemi oluşturulmuştur. İç kontrol birimi her yıl yapacağı çalışma planını hazırlayıp şirket birimlerine duyurmakta ve bu birimlerle çalışmalarını koordineli bir şekilde sürdürmektedir.

19. Çimento, hazır beton, lojistik ve enerji sektörlerinde faaliyet gösteren kuruluşlarımız için her sene üretim, satış, ciro hedefleri belirlenmektedir. Yönetim kurulu icra komitesi tarafından hazırlanan yatırım planlamalarını ve bütçe çalışmalarını görüşerek onaylamakta, her ay yapılan toplantılarda bu konularda bilgi almakta ve çalışmalarını takip etmektedir.

20. Yönetim kurulu üyeleri aylık ücret almaktadır.

Şirket herhangi bir yönetim kurulu üyesine veya üst düzey yöneticisine borç para vermemiştir, kredi kullandırmamıştır veya lehine kefalet, teminat vermemiştir.



İÇİNDEKİLER

BAĞIMSIZ DENETÇİ RAPORU

FİNANSAL DURUM TABLOSU

KAR VEYA ZARAR VE DİĞER KAPSAMLI GELİR TABLOSU

ÖZKAYNAKLAR DEĞİŞİM TABLOSU

NAKİT AKIŞ TABLOSU

FİNANSAL TABLOLARA İLİŞKİN DİPNOTLAR

BATISÖKE

BAĞIMSIZ DENETÇİ RAPORU

Batisöke Söke Çimento Sanayii Türk Anonim Şirketi Genel Kurulu'na;

A) Finansal Tabloların Bağımsız Denetimi

1- Görüş

Batisöke Söke Çimento Sanayii Türk Anonim Şirketi'nin ("Şirket") 31 Aralık 2022 tarihli finansal durum tablosu ile aynı tarihte sona eren hesap dönemine ait; kâr veya zarar ve diğer kapsamlı gelir tablosu, özkaynak değişim tablosu ve nakit akış tablosu ile önemli muhasebe politikalarının özeti de dâhil olmak üzere finansal tablo dipnotlarından oluşan finansal tablolarını denetlemiş bulunuyoruz.

Görüşümüze göre ilişikteki finansal tablolar, Şirket'in 31 Aralık 2022 tarihi itibarıyla finansal durumunu ve aynı tarihte sona eren hesap dönemine ait finansal performansını ve nakit akışlarını, Türkiye Finansal Raporlama Standartlarına ("TFRS") uygun olarak tüm önemli yönleriyle gerçeğe uygun bir biçimde sunmaktadır.

2- Görüşün Dayanağı

Yaptığımız bağımsız denetim, Sermaye Piyasası Kurulu'nca yayımlanan bağımsız denetim standartlarına ve Kamu Gözetimi, Muhasebe ve Denetim Standartları Kurumu ("KGK") tarafından yayımlanan Türkiye Denetim Standartlarının bir parçası olan Bağımsız Denetim Standartlarına ("BDS") uygun olarak yürütülmüştür. Bu Standartlar kapsamındaki sorumluluklarımız, raporumuzun *Bağımsız Denetçinin Finansal Tabloların Bağımsız Denetimine İlişkin Sorumlulukları* bölümünde ayrıntılı bir şekilde açıklanmıştır. KGK tarafından yayımlanan *Bağımsız Denetçiler için Etik Kurallar* ("Etik Kurallar") ile finansal tabloların bağımsız denetimiyle ilgili mevzuatta yer alan etik hükümlere uygun olarak Şirketten bağımsız olduğumuzu beyan ederiz. Etik Kurallar ve mevzuat kapsamındaki etiğe ilişkin diğer sorumluluklar da tarafımızca yerine getirilmiştir. Bağımsız denetim sırasında elde ettiğimiz bağımsız denetim kanıtlarının, görüşümüzün oluşturulması için yeterli ve uygun bir dayanak oluşturduğuna inanıyoruz.

3- Kilit Denetim Konuları

Kilit denetim konuları, mesleki muhakememize göre cari döneme ait finansal tabloların bağımsız denetiminde en çok önem arz eden konulardır. Kilit denetim konuları, bir bütün olarak finansal tabloların bağımsız denetimi çerçevesinde ve finansal tablolara ilişkin görüşümüzün oluşturulmasında ele alınmış olup, bu konular hakkında ayrı bir görüş bildirmiyoruz.

Kilit Denetim Konuları	Kilit Denetim Konusunun Denetimde Nasıl Ele Alındığı
Maddi duran varlıkların yeniden değerlendirme metodu ile muhasebeleştirilmesi	<p>Tarafımızca, yönetim tarafından atanan gayrimenkul değerlendirme uzmanlarının, ehliyetleri, yetkinlikleri ve tarafsızlıkları değerlendirilmiştir. Denetimimizde yeniden değerlendirme modeline göre ölçülen ilgili maddi duran varlıkların gerçeğe uygun değerlerine esas teşkil eden söz konusu değerlendirme raporlarında değerlendirme uzmanları tarafından kullanılan yöntemlerin uygunluğu değerlendirilmiştir.</p> <p>Bağımsız değerlendirme uzmanlarının değerlendirme sırasında kullandığı varsayımların piyasa verileri ile uygunluğunun kontrolü için bir başka kuruluşun değerlendirme uzmanları çalışmalarına dahil edilmiştir. Bu çerçevede söz konusu gayrimenkul değerlendirme hesaplamaları üzerinde uzmanların yürüttüğü çalışmalar ve incelemeler sonucunda, değerlendirme raporunda kullanılan tahminlerin ve varsayımların Şirket'in bağımsız değerlendirme uzmanları tarafından takdir edilen gerçeğe uygun değer kabul edilebilir bir aralıkta olup olmadığının tarafımızca değerlendirilmesi gerçekleştirilmiştir.</p> <p>Kullanılan değerlendirme metodunun doğruluğunu, ilgili makine, tesis ve cihazların kullanım amaçları ile birlikte değerlendirilerek kontrol edilmiştir.</p> <p>Ayrıca yukarıda sayılan özellikli muhasebeleştirmeler kapsamında, finansal tablolarda ve açıklayıcı dipnotlarda yer alan bilgilerin TMS 16 uyarınca uygunluğu tarafımızca sorgulanmıştır.</p>



4- Yönetimin ve Üst Yönetimden Sorumlu Olanların Finansal Tablolara İlişkin Sorumlulukları

Şirket yönetimi; finansal tabloların TFRS'lere uygun olarak hazırlanmasından, gerçeğe uygun bir biçimde sunumundan ve hata veya hile kaynaklı önemli yanlışlık içermeyecek şekilde hazırlanması için gerekli gördüğü iç kontrolden sorumludur.

Finansal tabloları hazırlarken yönetim; Şirket'in sürekliliğini devam ettirme kabiliyetinin değerlendirilmesinden, gerektiğinde süreklilikle ilgili hususları açıklamaktan ve Şirketi tasfiye etme ya da ticari faaliyeti sona erdirmeye niyeti ya da mecburiyeti bulunmadığı sürece işletmenin sürekliliği esasını kullanmaktan sorumludur.

Üst yönetimden sorumlu olanlar, Şirket'in finansal raporlama sürecinin gözetiminden sorumludur.

5- Bağımsız Denetçinin Finansal Tabloların Bağımsız Denetimine İlişkin Sorumlulukları

Bir bağımsız denetimde, biz bağımsız denetçilerin sorumlulukları şunlardır:

Amacımız, bir bütün olarak finansal tabloların hata veya hile kaynaklı önemli yanlışlık içerip içermediğine ilişkin makul güvence elde etmek ve görüşümüzü içeren bir bağımsız denetçi raporu düzenlemektir. Sermaye Piyasası Kurulu'nca yayımlanan bağımsız denetim standartlarına ve BDS'lere uygun olarak yürütülen bir bağımsız denetim sonucunda verilen makul güvence; yüksek bir güvence seviyesidir ancak, var olan önemli bir yanlışlığın her zaman tespit edileceğini garanti etmez. Yanlışlıklar hata veya hile kaynaklı olabilir. Yanlışlıkların, tek başına veya toplu olarak, finansal tablo kullanıcılarının bu tablolara istinaden alacakları ekonomik kararları etkilemesi makul ölçüde bekleniyorsa bu yanlışlıklar önemli olarak kabul edilir.

Sermaye Piyasası Kurulu'nca yayımlanan bağımsız denetim standartlarına ve BDS'lere uygun olarak yürütülen bağımsız denetimin gereği olarak, bağımsız denetim boyunca mesleki muhakememizi kullanmakta ve mesleki şüpheciliğimizi sürdürmekteyiz. Tarafımızca ayrıca:

- Finansal tablolardaki hata veya hile kaynaklı "önemli yanlışlık" riskleri belirlenmekte ve değerlendirilmekte; bu risklere karşılık veren denetim prosedürleri tasarlanmakta ve uygulanmakta ve görüşümüze dayanak teşkil edecek yeterli ve uygun denetim kanıtı elde edilmektedir. (Hile; muvazaa, sahtekârlık, kasıtlı ihmal, gerçeğe aykırı beyan veya iç kontrol ihlali fiillerini içerebildiğinden, hile kaynaklı önemli bir yanlışlığı tespit edememe riski, hata kaynaklı önemli bir yanlışlığı tespit edememe riskinden yüksektir.)
- Şirket'in iç kontrolünün etkinliğine ilişkin bir görüş bildirmek amacıyla değil ama duruma uygun denetim prosedürlerini tasarlamak amacıyla denetimle ilgili iç kontrol değerlendirilmektedir.
- Yönetim tarafından kullanılan muhasebe politikalarının uygunluğu ile yapılan muhasebe tahminlerinin ve ilgili açıklamaların makul olup olmadığı değerlendirilmektedir.
- Elde edilen denetim kanıtlarına dayanarak, Şirket'in sürekliliğini devam ettirme kabiliyetine ilişkin ciddi şüphe oluşturabilecek olay veya şartlarla ilgili önemli bir belirsizliğin mevcut olup olmadığı hakkında ve yönetimin işletmenin sürekliliği esasını kullanmasının uygunluğu hakkında sonuca varılmaktadır. Önemli bir belirsizliğin mevcut olduğu sonucuna varmamız hâlinde, raporumuzda, finansal tablolardaki ilgili açıklamalara dikkat çekmemiz ya da bu açıklamaların yetersiz olması durumunda olumlu görüş dışında bir görüş vermemiz gerekmektedir. Vardığımız sonuçlar, bağımsız denetçi raporu tarihine kadar elde edilen denetim kanıtlarına dayanmaktadır. Bununla birlikte, gelecekteki olay veya şartlar Şirket'in sürekliliğini sona erdirebilir. Finansal

tabloların, açıklamalar dâhil olmak üzere, genel sunumu, yapısı ve içeriği ile bu tabloların, temelini oluşturan işlem ve olayları gerçeğe uygun sunumu sağlayacak şekilde yansıtıp yansıtmadığı değerlendirilmektedir.

Diğer hususların yanı sıra, denetim sırasında tespit ettiğimiz önemli iç kontrol eksiklikleri dâhil olmak üzere, bağımsız denetimin planlanan kapsamı ve zamanlaması ile önemli denetim bulgularını üst yönetimden sorumlu olanlara bildirmekteyiz.

Bağımsızlığa ilişkin etik hükümlere uygunluk sağladığımızı üst yönetimden sorumlu olanlara bildirmiş bulunmaktayız. Ayrıca bağımsızlık üzerinde etkisi olduğu düşünülebilecek tüm ilişkiler ve diğer hususlar ile varsa, ilgili önlemleri üst yönetimden sorumlu olanlara iletmış bulunmaktayız.

Üst yönetimden sorumlu olanlara bildirilen konular arasından, cari döneme ait finansal tabloların bağımsız denetiminde en çok önem arz eden konuları yani kilit denetim konularını belirlemekteyiz. Mevzuatın konunun kamuya açıklanmasına izin vermediği durumlarda veya konuyu kamuya açıklamanın doğuracağı olumsuz sonuçların, kamuya açıklamanın doğuracağı kamu yararını aşacağına makul şekilde beklendiği oldukça istisnai durumlarda, ilgili hususun bağımsız denetçi raporumuzda bildirilmemesine karar verebiliriz.

B) Mevzuattan Kaynaklanan Diğer Yükümlülükler

1) 6102 sayılı Türk Ticaret Kanunu'nun ("TTK") 398'inci maddesinin dördüncü fıkrası uyarınca düzenlenen Riskin Erken Saptanması Sistemi ve Komitesi Hakkında Denetçi Raporu 1 Mart 2023 tarihinde Şirket'in Yönetim Kurulu'na sunulmuştur.

2) TTK'nın 402'nci maddesinin dördüncü fıkrası uyarınca Şirket'in 1 Ocak – 31 Aralık 2022 hesap döneminde defter tutma düzeninin, finansal tabloların, kanun ile Şirket esas sözleşmesinin finansal raporlamaya ilişkin hükümlerine uygun olmadığına dair önemli bir hususa rastlanmamıştır.

3) TTK'nın 402'nci maddesinin dördüncü fıkrası uyarınca Yönetim Kurulu tarafımıza denetim kapsamında istenen açıklamaları yapmış ve talep edilen belgeleri vermiştir.

Bu bağımsız denetimi yürütüp sonuçlandıran sorumlu denetçi Mehmet Başol Çengel'dir.

Güney Bağımsız Denetim ve Serbest Muhasebeci Mali Müşavirlik Anonim Şirketi
A member firm of Ernst & Young Global Limited

Mehmet Başol Çengel, SMMM
Sorumlu Denetçi

1 Mart, 2023
İzmir, Türkiye

Batisöke Söke Çimento Sanayii T.A.Ş.
31 Aralık 2022 tarihi itibarıyla
finansal durum tablosu

(Tüm tutarlar, Bin Türk Lirası ("Bin TL") olarak gösterilmiştir)

	Not	Cari dönem	Geçmiş dönem
		Bağımsız denetimden geçmiş 31 Aralık 2022	Bağımsız denetimden geçmiş 31 Aralık 2021
Varlıklar			
Dönen varlıklar			
Nakit ve nakit benzerleri	3	40.445	1.593
Ticari alacaklar			
- İlişkili taraflardan ticari alacaklar	7, 26	91.323	45.902
- İlişkili olmayan taraflardan ticari alacaklar	7	173.761	128.365
Diğer alacaklar			
- İlişkili taraflardan diğer alacaklar	8	4.325	15.155
- İlişkili olmayan taraflardan diğer alacaklar	8	1.273	449
Stoklar	9	342.718	172.704
Peşin ödenmiş giderler	10	67.144	18.547
Cari dönem vergisiyle ilgili varlıklar	24	84	52
Diğer dönen varlıklar	15	102.651	70.367
Toplam dönen varlıklar		823.724	453.134
Duran varlıklar			
Finansal yatırımlar	4	-	110.620
Diğer alacaklar			
- İlişkili olmayan taraflardan diğer alacaklar	8	349	327
Özkaynak yöntemiyle değerlendirilen yatırımlar	5	-	6.513
Maddi duran varlıklar	11	2.511.091	1.700.996
Kullanım hakkı varlıkları	12	511	681
Maddi olmayan duran varlıklar	12	415	531
Peşin ödenmiş giderler		7.066	-
Diğer duran varlıklar	15	-	16.380
Toplam duran varlıklar		2.519.432	1.836.048
Toplam varlıklar		3.343.156	2.289.182

Batisöke Söke Çimento Sanayii T.A.Ş.
31 Aralık 2022 tarihi itibarıyla
finansal durum tablosu

(Tüm tutarlar, Bin Türk Lirası ("Bin TL") olarak gösterilmiştir)

	Not	Cari dönem	Geçmiş dönem
		Bağımsız denetimden geçmiş 31 Aralık 2022	Bağımsız denetimden geçmiş 31 Aralık 2021
Yükümlülükler			
Kısa vadeli yükümlülükler			
Kısa vadeli borçlanmalar	6	504.423	440.551
Uzun vadeli borçlanmaların kısa vadeli kısımları	6	109.439	584.278
Ticari borçlar			
- İlişkili taraflara ticari borçlar	7, 26	27.372	23.072
- İlişkili olmayan taraflara ticari borçlar	7	641.187	220.432
Çalışanlara sağlanan faydalar kapsamında borçlar	14	6.307	2.683
Diğer borçlar			
- İlişkili taraflara diğer borçlar	26	-	213.967
- İlişkili olmayan taraflara diğer borçlar	8	6.364	2.101
Müşteri sözleşmelerinden doğan yükümlülükler	10	67.532	1.649
Diğer kısa vadeli yükümlülükler	15	5.066	3.260
Toplam kısa vadeli yükümlülükler		1.367.690	1.491.993
Uzun vadeli yükümlülükler			
Uzun vadeli borçlanmalar	6	1.716.091	718.198
Uzun vadeli karşılıklar			
- Çalışanlara sağlanan faydalara ilişkin uzun vadeli karşılıklar	14	48.122	18.784
- Diğer uzun vadeli karşılıklar	13	10.923	6.651
Ertelenmiş vergi yükümlülüğü	24	129.851	30.221
Toplam uzun vadeli yükümlülükler		1.904.987	773.854
Toplam yükümlülükler		3.272.677	2.265.847
Özkaynaklar			
Ödenmiş sermaye	16	400.000	400.000
Sermaye düzeltme farkları	16	59.825	59.825
Geri alınmış paylar		(191)	(191)
Paylara ilişkin primler (iskontolar)		511	511
Kar veya zararda yeniden sınıflandırılmayacak birikmiş diğer kapsamlı gelirler (giderler)			
- Maddi duran varlık yeniden değerlendirme artışları (azalışları)	16	1.330.964	749.066
- Tanımlanmış fayda planları yeniden ölçüm kazançları (kayıplar)	16	(21.703)	(4.079)
- Gerçeğe uygun değer farkı diğer kapsamlı gelire yansıtılan finansal varlıklardan kazançlar (kayıplar)	16	-	85.744
Kardan ayrılan kısıtlanmış yedekler		20.178	20.178
Geçmiş yıllar karları veya zararları		(949.390)	(598.144)
Net dönem karı (zararı)		(769.715)	(689.575)
Toplam özkaynaklar		70.479	23.335
Toplam kaynaklar		3.343.156	2.289.182

Batisöke Söke Çimento Sanayii T.A.Ş.
1 Ocak - 31 Aralık 2022 tarihinde sona eren
kâr veya zarar ve diğer kapsamlı gelir tablosu
(Tüm tutarlar, Bin Türk Lirası ("Bin TL") olarak gösterilmiştir)

	Not	Cari dönem		Geçmiş dönem	
		Bağımsız denetimden geçmiş	Bağımsız denetimden geçmiş	1 Ocak - 31 Aralık 2022	1 Ocak - 31 Aralık 2021
Kar veya zarar kısmı					
Hasılat	17	2.114.546	737.083		
Satışların maliyeti	17	(1.948.341)	(674.116)		
Ticari faaliyetlerden brüt kar (zarar)		166.205	62.967		
Brüt kar (zarar)		166.205	62.967		
Genel yönetim giderleri	18	(46.337)	(24.091)		
Pazarlama, satış ve dağıtım giderleri	18	(68.568)	(39.458)		
Esas faaliyetlerden diğer gelirler	20	46.980	52.385		
Esas faaliyetlerden diğer giderler	20	(131.650)	(62.869)		
Esas faaliyet karı (zararı)		(33.370)	(11.066)		
Yatırım faaliyetlerinden gelirler	21	141.912	533		
Yatırım faaliyetlerinden giderler (-)	21	(95.849)	-		
Özkaynak yöntemiyle değerlendirilen yatırımların karlarından (zararlarından) paylar	5	14.402	(18.231)		
Finansman geliri (gideri) öncesi faaliyet karı (zararı)		27.095	(28.764)		
Finansman gelirleri	22	3.974	3.428		
Finansman giderleri	23	(885.954)	(661.903)		
Sürdürülen faaliyetler vergi öncesi karı (zararı)		(854.885)	(687.239)		
Sürdürülen faaliyetler vergi (gideri) geliri					
Ertelenmiş vergi (gideri) geliri	24	85.170	(2.336)		
Sürdürülen faaliyetler dönem karı (zararı)		(769.715)	(689.575)		
Pay başına kazanç (kayıp)	25	(1.9243)	(1.7239)		
Diğer kapsamlı gelir (gider) kısmı					
Kar veya zararda yeniden sınıflandırılmayacaklar					
- Maddi duran varlık yeniden değerlendirme artışları (azalışları)	11	920.150	768.354		
- Maddi duran varlık yeniden değerlendirme artışları (azalışları), vergi etkisi	24	(184.030)	(76.835)		
- Tanımlanmış fayda planları yeniden ölçüm kazançları (kayıpları)	14	(22.031)	(1.576)		
- Tanımlanmış fayda planları yeniden ölçüm kazançları (kayıpları), vergi etkisi	24	4.406	315		
- Gerçeğe uygun değer farkı diğer kapsamlı gelire yansıtılan finansal varlıklardan kazançlar (kayıplar)	4	103.540	75.885		
- Gerçeğe uygun değer farkı diğer kapsamlı gelire yansıtılan finansal varlıklardan kazançlar (kayıplar), vergi etkisi	24	(5.176)	(3.795)		
Diğer kapsamlı gelir (gider)		816.859	762.348		
Toplam kapsamlı gelir (gider)		47.144	72.773		

Batisöke Söke Çimento Sanayii T.A.Ş.
1 Ocak - 31 Aralık 2022 tarihinde sona eren döneme ait
özkaynak değişim tablosu
(Tüm tutarlar, Bin Türk Lirası ("Bin TL") olarak gösterilmiştir)

	Ödenmiş sermaye	Sermaye düzeltme farkları	Geri alınmış Paylar	Pay ihraç primleri / iskontoları	Maddi duran varlık yeniden değerlendirme artışları / azalışları	Tanımlanmış fayda planları yeniden ölçüm kazançları (kayıpları)	Kar veya zararda yeniden sınıflandırılmayacak birikmiş diğer kapsamlı gelir veya giderler			Birikmiş karlar	
							Diğer kazanç (kayıplar)	Kardan ayrılan kısıtlanmış yedekler	Geçmiş yıllar kar / (zararları)	Net dönem karı (zararı)	Toplam özkaynaklar
1 Ocak 2021 itibarıyla bakiye (dönem başı)	400.000	59.825	(191)	511	57.547	(2.818)	13.654	20.178	(249.685)	(348.459)	(49.438)
Transferler	-	-	-	-	-	-	-	-	(348.459)	348.459	-
Toplam kapsamlı gelir	-	-	-	-	691.519	(1.261)	72.090	-	-	(689.575)	72.773
- Dönem karı (zararı)	-	-	-	-	-	-	-	-	-	(689.575)	(689.575)
- Diğer kapsamlı gelir (gider)	-	-	-	-	691.519	(1.261)	72.090	-	-	-	762.348
31 Aralık 2021 itibarıyla bakiye (dönem sonu)	400.000	59.825	(191)	511	749.066	(4.079)	85.744	20.178	(598.144)	(689.575)	23.335
1 Ocak 2022 itibarıyla bakiye (dönem başı)	400.000	59.825	(191)	511	749.066	(4.079)	85.744	20.178	(598.144)	(689.575)	23.335
Transferler	-	-	-	-	(19.484)	-	-	-	(670.091)	689.575	-
Toplam kapsamlı gelir (gider)	-	-	-	-	736.120	(17.624)	98.363	-	-	(769.715)	47.144
- Dönem karı (zararı)	-	-	-	-	-	-	-	-	-	(769.715)	(769.715)
- Diğer kapsamlı gelir (gider)	-	-	-	-	736.120	(17.624)	98.363	-	-	-	816.859
Diğer değişiklikler nedeni ile artış (azalış)	-	-	-	-	(134.738)	-	(184.107)	-	318.845	-	-
31 Aralık 2022 itibarıyla bakiye (dönem sonu)	400.000	59.825	(191)	511	1.330.964	(21.703)	-	20.178	(949.390)	(769.715)	70.479

Batisöke Söke Çimento Sanayii T.A.Ş.**1 Ocak - 31 Aralık 2022 tarihinde sona eren döneme ait nakit akış tablosu**

(Tüm tutarlar, Bin Türk Lirası ("Bin TL") olarak gösterilmiştir)

	Cari dönem		Geçmiş dönem
	Not	Bağımsız denetimden geçmiş	Bağımsız denetimden geçmiş
		1 Ocak - 31 Aralık 2022	1 Ocak - 31 Aralık 2021
A. İşletme faaliyetlerinden nakit akışları		69.932	(125.389)
Dönem karı (zararı)			
Sürdürülen faaliyetlerden dönem karı (zararı) (I)		(769.715)	(689.575)
Dönem net karı (zararı) mutabakatı ile ilgili düzeltmeler (II)		681.857	701.725
Amortisman ve itfa gideri ile ilgili düzeltmeler	11,12	73.198	49.538
Değer düşüklüğü (iptali) ile ilgili düzeltmeler			
- Stok değer düşüklüğü (iptali) ile ilgili düzeltmeler	9	18.286	(1.348)
Karşılıklar ile ilgili düzeltmeler			
- Çalışanlara sağlanan faydalara ilişkin karşılıklar (iptali) ile ilgili düzeltmeler	14	12.197	3.808
- Diğer karşılıklar (iptalleri) ile ilgili düzeltmeler	13	4.272	1.770
Faiz (gelirleri) ve giderleri ile ilgili düzeltmeler			
- Faiz gelirleri ile ilgili düzeltmeler	21	(1.770)	(533)
- Faiz giderleri ile ilgili düzeltmeler	23	242.384	75.053
- Vadeli alımlardan kaynaklanan kazanılmamış finansman geliri	20	(21.299)	(13.092)
- Vadeli satışlardan kaynaklanan ertelenmiş finansman gideri	20	25.399	13.640
Gerçekleşmemiş yabancı para çevrim farkları ile ilgili düzeltmeler		473.055	552.322
Özkaynak yöntemiyle değerlendirilen yatırımların dağıtılmamış karları ile ilgili düzeltmeler	5	(14.402)	18.231
İştirak, iş ortaklığı ve finansal yatırımların elden çıkarılmasından veya paylarındaki değişim sebebi ile oluşan kayıplar (kazançlar) ile ilgili düzeltmeler		(140.142)	-
Maddi duran varlıkların elden çıkarılmasından kaynaklanan kayıp (kazançlar) ile ilgili düzeltmeler	21	95.849	-
Vergi (geliri) gideri ile ilgili düzeltmeler	24	(85.170)	2.336
İşletme sermayesinde gerçekleşen değişimler (III)		162.712	(134.616)
Ticari alacaklardaki azalış (artış) ile ilgili düzeltmeler		(116.217)	(123.281)
Faaliyetler ile ilgili diğer alacaklardaki azalış (artış) ile ilgili düzeltmeler			
- İlişkili taraflardan faaliyetlerle ilgili diğer alacaklardaki azalış (artış)		10.831	(15.016)
- İlişkili olmayan taraflardan faaliyetlerle ilgili diğer alacaklardaki azalış (artış)		(847)	(60)
Stoklardaki azalışlar (artışlar) ile ilgili düzeltmeler		(188.300)	(53.809)
Peşin ödenmiş giderlerdeki azalış (artış)		(48.596)	(11.731)
Ticari borçlardaki artış (azalış) ile ilgili düzeltmeler		446.354	93.309
Çalışanlara sağlanan faydalar kapsamında borçlardaki artış (azalış)		3.623	644
Faaliyetler ile ilgili diğer borçlardaki artış (azalış) ile ilgili düzeltmeler			
- İlişkili olmayan taraflara faaliyetlerle ilgili diğer borçlardaki artış (azalış)		4.263	(3.794)

Batisöke Söke Çimento Sanayii T.A.Ş.**1 Ocak - 31 Aralık 2022 tarihinde sona eren döneme ait nakit akış tablosu (devamı)**

(Tüm tutarlar, Bin Türk Lirası ("Bin TL") olarak gösterilmiştir)

	Cari dönem		Geçmiş dönem
	Not	Bağımsız denetimden geçmiş	Bağımsız denetimden geçmiş
		1 Ocak - 31 Aralık 2022	1 Ocak - 31 Aralık 2021
İşletme sermayesinde gerçekleşen diğer artış (azalış) ile ilgili düzeltmeler			
- Faaliyetler ile ilgili diğer varlıklardaki azalış (artış)		(16.087)	(20.777)
- Faaliyetler ile ilgili diğer yükümlülüklerdeki artış (azalış)		67.688	(101)
Faaliyetlerden elde edilen nakit akışları (I+II+III)		74.854	(122.466)
Çalışanlara sağlanan faydalara ilişkin karşılıklar kapsamında yapılan ödemeler	14	(4.890)	(2.957)
Vergi iadeleri (ödemeleri)	24	(32)	34
B. Yatırım faaliyetlerinden kaynaklanan nakit akışları		(63.816)	(19.847)
Maddi ve maddi olmayan duran varlıkların satışından kaynaklanan nakit girişleri			
- Maddi duran varlıkların satışından kaynaklanan nakit girişleri	10	62.303	-
Maddi ve maddi olmayan duran varlıkların alımından kaynaklanan nakit çıkışları			
- Maddi duran varlık alımından kaynaklanan nakit çıkışları	10	(120.823)	(20.380)
Verilen nakit avans ve borçlar		(7.066)	-
Alınan faiz	21	1.770	533
C. Finansman faaliyetlerinden nakit akışları		31.613	143.441
Borçlanmadan kaynaklanan nakit girişleri			
- Kredilerden nakit girişleri	6	2.008.294	256.652
Borç ödemelerine ilişkin nakit çıkışları			
- Kredi geri ödemelerine ilişkin nakit çıkışları	6	(1.967.757)	(245.868)
İlişkili taraflardan alınan diğer borçlardaki artış (azalış)		161.249	197.182
Ödenen faiz	6	(157.450)	(64.525)
Diğer nakit girişleri (çıkışları)		(12.723)	-
D. Yabancı para çevrim farklarının nakit ve nakit benzerleri üzerindeki etkisi		1.123	-
Nakit ve nakit benzerlerindeki net artış (azalış) (A+B+C+D)		38.852	(1.795)
D. Dönem başı nakit ve nakit benzerleri	3	1.593	3.388
Dönem sonu nakit ve nakit benzerleri (A+B+C+D)	3	40.445	1.593

Batisöke Söke Çimento Sanayii T.A.Ş.

31 Aralık 2022 tarihi itibarıyla

konsolide finansal tablolara ilişkin dipnotlar

(Tüm tutarlar, Bin Türk Lirası ("Bin TL") olarak gösterilmiştir)

1. Şirket'in organizasyonu ve faaliyet konusu

Batisöke Söke Çimento Sanayii T.A.Ş. ("Şirket") 1955 yılında, Türk Ticaret Kanunu hükümleri uyarınca Aydın, Türkiye'de kurulmuştur.

Şirket'in merkez adresi Ankara Caddesi No: 335, Bornova, İzmir olup, üretim faaliyetlerini ise Atatürk Mahallesi Aydın Caddesi No: 234, Söke, Aydın'da yapmaktadır. Ayrıca, Şirket'in Çavdır, Burdur'da öğütme ve paketleme tesisi bulunmaktadır.

Şirket, Sermaye Piyasası Kurulu'na ("SPK") kayıtlı olup, hisseleri 2000 yılından itibaren Borsa İstanbul Anonim Şirketi'nde ("Borsa İstanbul") işlem görmektedir. Şirket'in ana ve nihai ana ortağı %74,62 oranında pay ile kontrolü elinde tutan Batıçim Batı Anadolu Çimento Sanayii A.Ş.'dir ("Batıçim"). Şirket'in sermaye yapısına ilişkin açıklamalar Not 16'da yer almaktadır.

Şirket'in fiili faaliyet konusu klinker ve çimento üretimi ve satışlarıdır ve Şirket'in 31 Aralık 2022 tarihi itibarıyla personel sayısı 356'dır (31 Aralık 2021: 343).

2. Finansal tabloların sunumuna ilişkin esaslar

2.1 Sunuma ilişkin temel esaslar

Şirket, yasal defterlerini ve kanuni finansal tablolarını Türk Ticaret Kanunu ("TTK") ve vergi mevzuatınca belirlenen muhasebe ilkelerine uygun olarak tutmakta ve hazırlamaktadır.

İlişikteki finansal tablolar, SPK'nın 13 Haziran 2013 tarih ve 28676 sayılı Resmi Gazete' de yayınlanan Seri II, 14.1 nolu "Sermaye Piyasasında Finansal Raporlamaya İlişkin Esaslar Tebliği" ("Tebliğ") hükümlerine uygun olarak

hazırlanmış olup Tebliğin 5. Maddesine göre KGK tarafından yürürlüğe konulmuş olan TFRS'ler esas alınmıştır. Ayrıca KGK tarafından 4 Ekim 2022 tarihinde yayınlanan TMS taksonomisine uygun olarak sunulmuştur.

SPK mevzuatına göre raporlama yapan şirketler tebliğin 5. maddesine göre KGK tarafından yayımlanan Türkiye Muhasebe Standartları / Türkiye Finansal Raporlama Standartları ile bunlara ilişkin ek ve yorumları ("TMS/TFRS") uygularlar.

Finansal tablolar, gerçeğe uygun değerinden ölçülen finansal özkaynak yatırımları ve TMS 16 standardı kapsamında yeniden değerlendirme modeli uyarınca gerçeğe uygun değerinden ölçülen arazi ve arsalar ile makine ve ekipman varlık grupları dışında tarihi maliyet esasına göre hazırlanmaktadır. Tarihi maliyetin belirlenmesinde, genellikle varlıklar için ödenen tutarın gerçeğe uygun değeri esas alınmaktadır.

Fonksiyonel ve raporlama sunum para birimi

Şirket, finansal tablolarının hazırlanmasında TMS 21 Kur Değişiminin Etkileri uyarınca faaliyette buldukları temel ekonomik çevrede geçerli olan para birimini (fonksiyonel para birimi) belirlemede ve o para birimine göre finansal tablolarını hazırlamaktadır. Şirket'in fonksiyonel para birimi Türk Lirası ("TL") olarak belirlenmiştir. Şirket'in finansal durumu ve faaliyet sonuçları, Şirket'in fonksiyonel (geçerli) para birimi ve finansal tablolar için sunum para birimi olan TL cinsinden ifade edilmiştir.

Yüksek enflasyon dönemlerinde finansal tabloların düzeltilmesi

TMS 29 Yüksek Enflasyonlu Ekonomilerde Finansal Raporlama Standardına göre, fonksiyonel para birimi yüksek enflasyonlu bir ekonominin para birimi olan işletmeler finansal tablolarını raporlama dönemi sonundaki paranın satın alma gücüne göre raporlar. TMS 29, bir ekonominin yüksek enflasyonlu bir ekonomi olduğuna işaret edebilecek özellikleri tanımlamaktadır. Aynı

Batisöke Söke Çimento Sanayii T.A.Ş.

31 Aralık 2022 tarihi itibarıyla

konsolide finansal tablolara ilişkin dipnotlar (devamı)

(Tüm tutarlar, Bin Türk Lirası ("Bin TL") olarak gösterilmiştir)

zamanda, TMS 29'a göre bir yüksek enflasyonlu ekonominin para biriminde raporlama yapan tüm işletmelerin bu Standardı aynı tarihten itibaren uygulaması gerekmektedir. Bu nedenle, TMS 29'da belirtildiği üzere Ülke genelinde uygulamada tutarlılığı sağlamak amacıyla Kamu Gözetimi Muhasebe ve Denetim Standartları Kurumu tarafından yapılacak açıklamayla tüm işletmelerin aynı anda TMS 29'u uygulamaya başlayacağı beklenmektedir. Ancak, 31 Aralık 2022 tarihinde sona eren hesap dönemine ait finansal tablolarda TMS 29 kapsamında bir düzeltme yapıp yapılmayacağına yönelik KGK bir açıklamada bulunmamıştır. Bu nedenle, 31 Aralık 2022 tarihli finansal tablolarda TMS 29 uygulanmamış ve enflasyon düzeltmesi yapılmamıştır.

20 Ocak 2022 tarihinde Türkiye Büyük Millet Meclisi gündeminde kabul edilen "Vergi Usul Kanunu ile Kurumlar Vergisi Kanununda Değişiklik Yapılmasına Dair Kanun" ile enflasyon muhasebesi uygulaması 31 Aralık 2023 tarihli bilançodan başlamak üzere ertelenmiştir.

İşletmenin sürekliliği

31 Aralık 2022 tarihi itibarıyla Şirket'in kısa vadeli yükümlülükleri dönen varlıklarını 543.966 bin TL aşmış ve aynı tarihte sona eren cari yıla ait 769.715 bin TL tutarındaki net dönem zararı dahil toplam özkaynakları 70.479 bin TL olarak gerçekleşmiştir.

TTK'nın 376. Maddesinde yer alan, sermaye ile kanuni yedek akçeler toplamının birikmiş zararlar sebebiyle karşılıksız kalmış olması düzenlemesinin kapsamında, 26 Aralık 2020 tarihinde Resmi Gazete'de yayınlanan 6102 Sayılı Türk Ticaret Kanununun 376. Maddesinin Uygulanmasına İlişkin Usul Ve Esaslar Hakkında Tebliğde Değişiklik Yapılmasına Dair Tebliğ'inde yer alan Madde 6 uyarınca, sermaye kaybı veya borca batık olma durumuna ilişkin yapılan hesaplamalarda, henüz ödenmemiş yabancı para cinsi yükümlülüklerden doğan kur farkı zararlarının tamamı dikkate alınmadığı takdirde Şirket'in özkaynakları yaklaşık 500 Milyon TL'dir.

Dolayısıyla Şirket sermaye ve sermaye yedeklerini %105,55 oranında koruması sebebiyle teknik iflas kapsamına girmemektedir. Bununla birlikte, Şirket'in enflasyon muhasebesi uygulamasına başlaması durumunda, toplam özkaynaklarında önemli tutarda enflasyon kaynaklı olumlu düzeltme etkisi yansıtacağı öngörülmektedir.

Şirket yönetiminin özkaynaklarını güçlendirmek amacıyla 2022 yılında almış olduğu tedbirler ile gelecek dönem iş planlarına aşağıda yer verilmektedir.

Şirket, SPK tarafından yetkilendirilmiş bağımsız bir değerlendirme kuruluşu tarafından 30 Eylül 2022 tarihi itibarıyla hazırlanan değerlendirme çalışmaları dikkate alınarak makine, tesis ve cihazları için yeniden değerlendirme modeline geçmiş ve yeniden değerlemeden kaynaklı vergi etkisi sonrası yaklaşık 736 Milyon TL (vergi sonrası) tutarındaki artış etkisini özkaynaklar altında finansal tablolarına yansıtmıştır.

Şirket'in, Batıçim Batı Anadolu Çimento Sanayii A.Ş. 'ne ait sahip olduğu %4,097 oranındaki paylar ile Batıçim Enerji Elektrik Üretim A.Ş.'de ait sahip olduğu %30,02 oranındaki paylarda elde çıkarılarak grup içi borçlanmalardan mahsup edilmek suretiyle finansman giderlerinde tasarruf sağlanmıştır.

Şirket'in aktifinde yer alan ve faaliyet alanı içerisinde olmayan bazı arsa ve arazilerin 2022 yılı içerisinde satışı gerçekleştirilerek nakit akışı sağlanmıştır.

Şirket 2023 yılında; üretim ve stok yönetimi ile birlikte müşteri karlılıklarını da dikkate alarak klinker ihracatını azaltıp, kar marjı daha yüksek olan iç piyasa çimento satışının artırılmasını planlamaktadır.

Ana ortak Batıçim Yönetimi, bağlı ortaklık konumundaki Batisöke'nin finansal borçlanmalarını da kapsayacak şekilde refinansman görüşmelerini kredi verenlerce oluşturulan konsorsiyum ile yürütmüştür. Bu doğrultuda, dış ticaretin finansmanı için kullanılan (Eximbank) kredileri hariç, ilgili finansal borçlanmaların yapılandırılması için bir süredir yürütülen görüşmeler ve çalışmalar Şubat 2022 de sonuçlandırılmıştır.

Batisöke Söke Çimento Sanayii T.A.Ş.

31 Aralık 2022 tarihi itibarıyla

konsolide finansal tablolara ilişkin dipnotlar (devamı)

(Tüm tutarlar, Bin Türk Lirası ("Bin TL") olarak gösterilmiştir)

2. Finansal tabloların sunumuna ilişkin esaslar (devamı)

İlgili refinansman sözleşmesi çerçevesinde yapılandırılan kredilere ilişkin anapara ödemeleri 31 Aralık 2023 tarihinden itibaren başlayacak olup, bu tarihe kadar Şirket 6 ayda bir faiz ödemeleri yapacaktır.

31 Aralık 2022 tarihi itibarıyla refinansman sözleşmesi uyarınca Batisöke de dahil Batıçım Grup'un yerine getirme taahhüdü bulunan borç servisi karşılama oranı rasyosunun sağlandığı görülmektedir ve yine aynı sözleşmede yer alan ileriye yönelik taahhüt bakımından 2023 yılı içindeki net nakit akışının 12 (on iki) ay içerisinde muaccel hale gelecek finansal borçluluğuna dair Batisöke'nin refinansman sözleşmesinde de tanımlandığı üzere Batıçım Grup ile birlikte bir bütün olarak ilgili ödemeleri vadesinde yapabileceği konusunda sorun yaşamayacağını göstermektedir.

Sonuç olarak, Şirket yönetimi, kredi verenler tarafından atanan bağımsız uzman kurumlarca Batıçım Grup için hazırlanmış olan enerji segmenti hariç konsolide iş planları ve nakit akış projeksiyonları çerçevesinde elde edilmesi öngörülen net nakit akışları dikkate alındığında kısa vadeli yükümlülüklerin yerine getirilmesinde yeterli olacağını öngörmektedir.

Tüm bu değerlendirmeler çerçevesinde Şirket'in 31 Aralık 2022 tarihli finansal tabloları işletmenin sürekliliği ilkesi uyarınca hazırlanmıştır.

Finansal tabloların onaylanması

Finansal tablolar, 1 Mart 2023 tarihinde Yönetim Kurulu tarafından onaylanmıştır ve yayınlanması için yetki vermiştir. Genel Kurul'un ve ilgili yasal kuruluşların yasal mevzuata göre düzenlenmiş finansal tabloları ve bu finansal tabloları tashih etme hakkı vardır.

İştiraklerdeki paylar ve finansal yatırımlar

Şirket'in önemli derecede etkide bulunduğu, bağlı ortaklık ve müşterek yönetime tabi teşebbüslerin

dışında kalan işletmelerdir. Önemli derecede etkinlik, bir işletmenin finansal ve operasyonel politikalarına ilişkin kararlarına münferiden veya müştereken kontrol yetkisi olmaksızın katılma gücünün olmasıdır. Ekteki finansal tablolarda iştiraklerin faaliyet sonuçları ile varlık ve yükümlülükleri, özkaynak yöntemi kullanılarak muhasebeleştirilmiştir. Özkaynak yöntemine göre muhasebeleştirilen iştirakler, maliyet bedelinin iştirakin net varlıklarındaki alım sonrası dönemde oluşan değişimdeki Şirket'in payı kadar düzeltilmesi sonucu bulunan tutardan, iştirakte oluşan herhangi bir değer düşüklüğünün düşülmesi neticesinde elde edilen tutar üzerinden gösterilir. İştirakin, Şirket'in iştirakteki payını (özünde Şirket'in iştirakteki net yatırımının bir parçasını oluşturan herhangi bir uzun vadeli yatırımı da içeren) aşan zararları kayıtlara alınmaz. İlave zarar ayrılması ancak Şirket'in yasal veya zımni kabulden doğan yükümlülüğe maruz kalmış olması ya da iştirak adına ödemeler yapmış olması halinde söz konusudur.

Satın alım bedelinin, iştirakin satın alınma tarihindeki kayıtlı belirlenebilir varlıklarının, yükümlülüklerinin ve şarta bağlı borçlarının gerçeğe uygun değerinin üzerindeki kısmı şerefiye olarak kaydedilir. Şerefiye, yatırımın defter değerine dahil edilir ve yatırımın bir parçası olarak değer düşüklüğü açısından incelenir. İştirakin satın alınma tarihindeki kayıtlı tanımlanabilir varlıklarının, yükümlülüklerinin ve şarta bağlı borçlarının gerçeğe uygun değerinin satın alım bedelini aşan kısmı yeniden değerlendirildikten sonra doğrudan kar veya zarar tablosuna kaydedilir. Şirket'in bir iştirakteki yatırımı ile ilgili bir değer düşüklüğü göstergesi olması durumunda, iştirak yatırımının geri kazanılabilir tutarı (kullanım değeri ile gerçeğe uygun değerinden satış maliyetlerinin düşülmesi sonucu bulunan tutardan büyük olanı) ile defter değeri karşılaştırılarak yatırımın tüm defter değeri TMS 36'ya göre değer düşüklüğü açısından tek bir varlık gibi test edilir. İştirakteki yatırımın geri kazanılabilir tutarının sonradan artması durumunda, söz konusu değer düşüklüğü zararı TMS 36 uyarınca iptal edilir.

Batisöke Söke Çimento Sanayii T.A.Ş.

31 Aralık 2022 tarihi itibarıyla

konsolide finansal tablolara ilişkin dipnotlar (devamı)

(Tüm tutarlar, Bin Türk Lirası ("Bin TL") olarak gösterilmiştir)

31 Aralık 2022 ve 2021 tarihleri itibarıyla Şirket'in iştiraklerinin ve finansal yatırımlarının detayları aşağı sayfadaki gibidir:

			Şirket'in sermayedeki pay oranı ve oy kullanma hakkı oranı (%)	
İştirak	Faaliyet konusu	Kuruluş ve faaliyet yeri	31 Aralık 2022	31 Aralık 2021
Batıçım Enerji Elektrik Üretim A.Ş. (Batıçım Enerji)	Elektrik üretim ve satışı	İzmir, Türkiye	-	30,02

			Şirket'in sermayedeki pay oranı ve oy kullanma hakkı oranı (%)	
Finansal yatırımlar	Faaliyet konusu	Kuruluş ve faaliyet yeri	31 Aralık 2022	31 Aralık 2021
Batıçım Batı Anadolu Çimento Sanayii A.Ş.	Klinker, çimento, beton üretimi ve satışı	İzmir, Türkiye	-	4,09

2.2 Muhasebe ve raporlama standartlarındaki değişiklikler

Yeni ve düzeltilmiş standartlar ve yorumlar

31 Aralık 2022 tarihi itibarıyla sona eren hesap dönemine ait finansal tabloların hazırlanmasında esas alınan muhasebe politikaları aşağıda özetlenen 1 Ocak 2022 tarihi itibarıyla geçerli yeni ve değiştirilmiş TFRS ve TFRS yorumları dışında önceki yılda kullanılanlar ile tutarlı olarak uygulanmıştır. Bu standartların ve yorumların Şirket'in mali durumu ve performansı üzerindeki etkileri ilgili paragraflarda açıklanmıştır.

i) 1 Ocak 2022 tarihinden itibaren geçerli olan yeni standart, değişiklik ve yorumlar

TFRS 3 Değişiklikleri – Kavramsal Çerçeve 'ye Yapılan Atıflara İlişkin Değişiklik

KGK, Temmuz 2020'de TFRS İşletme Birleşmeleri standardında değişiklikler yapmıştır. Değişiklik, TFRS 3'ün gerekliliklerini önemli şekilde değiştirmeden, Kavramsal Çerçevenin eski versiyonuna (1989 Çerçeve) yapılan atfı Mart 2018'de yayımlanan güncel versiyona (Kavramsal Çerçeve) yapılan atıfla değiştirmek niyetiyle yapılmıştır. Bununla birlikte, iktisap tarihinde kayda alma kriterlerini karşılamayan koşullu varlıkları tanımlamak için TFRS 3'e yeni bir paragraf eklemiştir. Değişiklik, ileriye yönelik olarak uygulanmaktadır.

Söz konusu değişikliğin Şirket'in finansal durumu veya performansı üzerinde önemli bir etkisi olmamıştır.

TMS 16 Değişiklikleri - Kullanım amacına uygun hale getirme

KGK, Temmuz 2020'de, TMS 16 Maddi Duran Varlıklar standardında değişiklikler yapmıştır. Değişiklikle birlikte, şirketlerin bir maddi duran varlığı kullanım amacına uygun hale getirirken, üretilen ürünlerin satışından elde ettikleri gelirlerin, maddi duran varlık kaleminin maliyetinden düşülmesine izin vermemektedir. Şirketler bu tür satış gelirlerini ve ilgili maliyetleri artık kar veya zararda muhasebeleştirirler.

Batisöke Söke Çimento Sanayii T.A.Ş.
31 Aralık 2022 tarihi itibarıyla
konsolide finansal tablolara ilişkin dipnotlar (devamı)
 (Tüm tutarlar, Bin Türk Lirası ("Bin TL") olarak gösterilmiştir)

2. Finansal tabloların sunumuna ilişkin esaslar (devamı)

Değişiklikler geriye dönük olarak, yalnızca işletmenin değişikliği ilk uyguladığı hesap dönemi ile karşılaştırmalı sunulan en erken dönemin başlangıcında veya sonrasında kullanıma sunulan maddi duran varlık kalemleri için uygulanabilmektedir.

Söz konusu değişikliğin Şirket'in finansal durumu veya performansı üzerinde önemli bir etkisi olmamıştır.

TMS 37 Değişiklikleri - Ekonomik açıdan dezavantajlı sözleşmeler-Sözleşmeyi yerine getirme maliyetleri

KGK, Temmuz 2020'de, TMS 37 Karşılıklar, Koşullu Borçlar ve Koşullu Varlıklar standardında değişiklikler yapmıştır. TMS 37'de yapılan bu değişiklik, bir sözleşmenin ekonomik açıdan "dezavantajlı" mı yoksa "zarar eden" mi olup olmadığının değerlendirilirken dikkate alınacak maliyetlerin belirlenmesi için yapılmıştır ve 'direkt ilgili maliyetlerin' dahil edilmesi yaklaşımının uygulanmasını içermektedir. Değişiklikler, değişikliklerin ilk kez uygulanacağı yıllık raporlama döneminin başında (ilk uygulama tarihi) işletmenin tüm yükümlülüklerini yerine getirmediği sözleşmeler için ileriye yönelik olarak uygulanmaktadır.

Söz konusu değişikliğin Şirket'in finansal durumu veya performansı üzerinde önemli bir etkisi olmamıştır.

Yıllık İyileştirmeler - 2018-2020 Dönemi

KGK tarafından, Temmuz 2020'de "TFRS standartlarına ilişkin Yıllık İyileştirmeler / 2018-2020 Dönemi", aşağıda belirtilen değişiklikleri içerecek şekilde yayınlanmıştır:

- *TFRS 1- Uluslararası Finansal Raporlama Standartlarının İlk Uygulanması – İlk Uygulayan olarak İştirak*: Değişiklik, bir bağlı ortaklığın, ana ortaklık tarafından raporlanan tutarları kullanarak birikmiş yabancı para çevrim

farklarını ölçmesine izin vermektedir. Değişiklik ayrıca, iştirak veya iş ortaklığına da uygulanır.

- *TFRS 9 Finansal Araçlar- Finansal yükümlülüklerin finansal tablo dışı bırakılması için %10 testinde dikkate alınan ücretler*: Değişiklik, bir işletmenin yeni veya değiştirilmiş finansal yükümlülük şartlarının, orijinal finansal yükümlülük şartlarından önemli ölçüde farklı olup olmadığını değerlendirirken dikkate aldığı ücretleri açıklığa kavuşturmuştur. Bu ücretler, tarafların birbirleri adına ödedikleri ücretler de dahil olmak üzere yalnızca borçlu ile borç veren arasında, ödenen veya alınan ücretleri içerir.
- *TMS 41 Tarımsal Faaliyetler – Gerçeğe uygun değer belirlenmesinde vergilemeler*: Yapılan değişiklik ile, TMS 41 paragraf 22'deki, şirketlerin TMS 41 kapsamındaki varlıklarının gerçeğe uygun değerinin belirlenmesinde vergilemeler için yapılan nakit akışlarının dikkate alınmamasına yönelik hükümü kaldırmıştır.

Söz konusu değişikliğin Şirket'in finansal durumu veya performansı üzerinde önemli bir etkisi olmamıştır.

ii) Yayınlanan ama yürürlüğe girmemiş ve erken uygulamaya konulmayan standartlar

Finansal tabloların onaylanma tarihi itibarıyla yayımlanmış fakat cari raporlama dönemi için henüz yürürlüğe girmemiş ve Şirket tarafından erken uygulamaya başlanmamış yeni standartlar, yorumlar ve değişiklikler aşağıdaki gibidir. Şirket aksi belirtilmedikçe yeni standart ve yorumların yürürlüğe girmesinden sonra finansal tablolarını ve dipnotlarını etkileyecek gerekli değişiklikleri yapacaktır.

TFRS 10 ve TMS 28 Değişiklikleri: Yatırımcı İşletmenin İştirak veya İş Ortaklığına Yaptığı Varlık Satışları veya Katkıları

KGK, özkaynak yöntemi ile ilgili devam eden araştırma projesi çıktılarına bağlı olarak

Batisöke Söke Çimento Sanayii T.A.Ş.
31 Aralık 2022 tarihi itibarıyla
konsolide finansal tablolara ilişkin dipnotlar (devamı)
 (Tüm tutarlar, Bin Türk Lirası ("Bin TL") olarak gösterilmiştir)

değiştirilmek üzere, Aralık 2017'de TFRS 10 ve TMS 28'de yapılan söz konusu değişikliklerin geçerlilik tarihini süresiz olarak ertelemiştir. Ancak, erken uygulamaya halen izin vermektedir.

Şirket söz konusu değişikliklerin etkilerini, bahsi geçen standartlar nihai halini aldıktan sonra değerlendirecektir.

TFRS 17 – Yeni Sigorta Sözleşmeleri Standardı

KGK Şubat 2019'da, sigorta sözleşmeleri için muhasebeleştirme ve ölçüm, sunum ve açıklamayı kapsayan kapsamlı yeni bir muhasebe standardı olan TFRS 17'yi yayımlamıştır. TFRS 17 hem sigorta sözleşmelerinden doğan yükümlülüklerin güncel bilanço değerleri ile ölçümünü hem de karın hizmetlerin sağlandığı dönem boyunca muhasebeleştirmesini sağlayan bir model getirmektedir TFRS 17, 1 Ocak 2023 ve sonrasında başlayan yıllık hesap dönemleri için uygulanacaktır. Erken uygulamaya izin verilmektedir.

Standart Şirket için geçerli değildir ve Şirket'in finansal durumu veya performansı üzerinde etkisi olmayacaktır.

TMS 1 Değişiklikleri- Yükümlülüklerin kısa ve uzun vade olarak sınıflandırılması

Ocak 2021 ve Ocak 2023'de KGK, yükümlülüklerin kısa ve uzun vadeli sınıflandırılmasına yönelik esasları belirlemek üzere TMS 1'de değişiklikler yapmıştır. Ocak 2023'de yapılan değişikliklere göre, işletmenin bir yükümlülüğü ödemeyi erteleme hakkı, raporlama döneminden sonraki bir tarihte kredi sözleşmesi şartlarına uygunluk sağlamasına bağlıysa, raporlama dönemi sonu itibarıyla söz konusu yükümlülüğü erteleme hakkı bulunmaktadır (raporlama dönemi sonunda ilgili şartlara uygunluk sağlamıyor olsa bile). Kredi sözleşmesinden doğan bir yükümlülük uzun vadeli olarak sınıflandırıldığında ve işletmenin ödemeyi erteleme hakkı 12 ay içinde kredi sözleşmesi şartlarına uygunluk sağlamasına bağlı olduğunda, Ocak 2023 değişiklikleri işletmelerin çeşitli açıklamalar yapmasını istemektedir. Bu açıklamalar kredi sözleşme

şartları ve ilgili yükümlülükler hakkındaki bilgileri içermelidir. Ayrıca, söz konusu değişiklikler, sözleşme şartlarına uyumun raporlama tarihinde ya da sonraki bir tarihte test edilecek olmasına bakılmaksızın, uzun vadeli sınıflama için ödemeyi erteleme hakkının raporlama dönemi sonu itibarıyla bulunması gerektiğini açıklığa kavuşturmuştur. Değişikliklerde, ödemeyi raporlama döneminden sonraki en az on iki ay sonraya erteleme hakkını işletmenin kullanmama ihtimalinin yükümlülüğün sınıflandırılmasını etkilemeyeceği açıkça ifade edilmiştir. Değişiklikler 1 Ocak 2024 tarihinde ya da bu tarihten sonra başlayan yıllık hesap dönemleri için geçerlidir. Yapılan değişiklikler TMS 8'e göre geriye dönük olarak uygulanır. Erken uygulamaya izin verilmektedir. Ancak değişikliklerden herhangi birini erken uygulayan işletmenin diğer değişikliği de erken uygulaması zorunludur.

Söz konusu değişikliğin Şirket'in finansal durumu ve performansı üzerindeki etkileri değerlendirilmektedir.

TMS 8 Değişiklikleri – Muhasebe Tahminlerinin Tanımı

Ağustos 2021'de KGK, TMS 8'de "muhasebe tahminleri" için yeni bir tanım getiren değişiklikler yayınlamıştır. TMS 8 için yayınlanan değişiklikler, 1 Ocak 2023 tarihinde veya bu tarihten sonra başlayan yıllık hesap dönemleri için geçerlidir. Değişiklikler, muhasebe tahminlerindeki değişiklikler ile muhasebe politikalarındaki değişiklikler ve hataların düzeltilmesi arasındaki ayrımı açıklık getirmektedir. Ayrıca, değiştirilen standart, girdideki bir değişikliğin veya bir ölçüm tekniğindeki değişikliğin muhasebe tahmini üzerindeki etkilerinin, önceki dönem hatalarının düzeltilmesinden kaynaklanmıyorsa, muhasebe tahminlerindeki değişiklikler olduğuna açıklık getirmektedir. Muhasebe tahminindeki değişikliğin önceki tanımı, muhasebe tahminlerindeki değişikliklerin yeni bilgilerden veya yeni gelişmelerden kaynaklanabileceğini belirtmekteydi. Bu nedenle, bu tür değişiklikler hataların düzeltilmesi olarak değerlendirilmemektedir. Tanımın bu yönü KGK tarafından korunmuştur.

Batisöke Söke Çimento Sanayii T.A.Ş.

31 Aralık 2022 tarihi itibarıyla

konsolide finansal tablolara ilişkin dipnotlar (devamı)

(Tüm tutarlar, Bin Türk Lirası ("Bin TL") olarak gösterilmiştir)

2. Finansal tabloların sunumuna ilişkin esaslar (devamı)

Değişiklikler yürürlük tarihinde veya sonrasında meydana gelen muhasebe tahmini veya muhasebe politikası değişikliklerine uygulayacak olup erken uygulamaya izin verilmektedir.

Söz konusu değişikliğin Şirket'in finansal durumu ve performansı üzerindeki etkileri değerlendirilmektedir.

TMS 1 Değişiklikleri – Muhasebe Politikalarının Açıklanması

Ağustos 2021'de KGK, TMS 1 için işletmelerin muhasebe politikası açıklamalarına önemlilik tahminlerini uygulamalarına yardımcı olmak adına rehberlik ve örnekler sağladığı değişiklikleri yayınlamıştır. TMS 1'de yayınlanan değişiklikler 1 Ocak 2023 tarihinde veya bu tarihten sonra başlayan yıllık hesap dönemleri için geçerlidir. TFRS'de "kayda değer" teriminin bir tanımının bulunmaması nedeniyle, KGK, muhasebe politikası bilgilerinin açıklanması bağlamında bu terimi "önemli" terimi ile değiştirmeye karar vermiştir. 'Önemli' TFRS'de tanımlanmış bir terimdir ve KGK'ya göre finansal tablo kullanıcıları tarafından büyük ölçüde anlaşılmaktadır. Muhasebe politikası bilgilerinin önemliliğini değerlendirirken, işletmelerin hem işlemlerin boyutunu, diğer olay veya koşulları hem de bunların niteliğini dikkate alması gerekir. Ayrıca işletmenin muhasebe politikası bilgilerini önemli olarak değerlendirebileceği durumlara örnekler eklenmiştir.

Söz konusu değişikliğin Şirket'in finansal durumu ve performansı üzerindeki etkileri değerlendirilmektedir.

TMS 12 Değişiklikleri – Tek bir işlemde kaynaklanan varlık ve yükümlülüklerle ilişkin ertelenmiş vergi

Ağustos 2021'de KGK, TMS 12'de ilk muhasebeleştirme istisnasının kapsamını daraltan ve böylece istisnanın eşit vergilendirilebilir ve indirilebilir geçici farklara neden olan işlemlere

uygulanmamasını sağlayan değişiklikler yayınlamıştır. TMS 12'ye yapılan değişiklikler 1 Ocak 2023'te veya bu tarihten sonra başlayan yıllık hesap dönemleri için geçerlidir. Değişiklikler, bir yükümlülüğe ilişkin yapılan ödemelerin vergisel açıdan indirilebilir olduğu durumlarda, bu tür indirimlerin, finansal tablolarda muhasebeleştirilen yükümlülüğe (ve faiz giderine) ya da ilgili varlık bileşenine (ve faiz giderine) vergi amacıyla ilişkilendirilebilir olup olmadığının (geçerli vergi kanunu dikkate alındığında) bir muhakeme meselesi olduğuna açıklık getirmektedir. Bu muhakeme, varlık ve yükümlülüğün ilk defa finansal tablolara alınmasında herhangi bir geçici farkın olup olmadığının belirlenmesinde önemlidir. Değişiklikler karşılaştırmalı olarak sunulan en erken dönemin başlangıcında ya da sonrasında gerçekleşen işlemlere uygulanır. Ayrıca, karşılaştırmalı olarak sunulan en erken dönemin başlangıcında, kiralama ile hizmetten çekme, restorasyon ve benzeri yükümlülüklerle ilgili tüm indirilebilir ve vergilendirilebilir geçici farklar için ertelenmiş vergi varlığı (yeterli düzeyde vergiye tabi gelir olması koşuluyla) ve ertelenmiş vergi yükümlülüğü muhasebeleştirilir.

Söz konusu değişikliğin Şirket'in finansal durumu ve performansı üzerindeki etkileri değerlendirilmektedir.

TFRS 16 Değişiklikleri – Satış ve geri kiralama işlemlerinde kira yükümlülükleri

Ocak 2023'te KGK TFRS 16'ya yönelik değişiklikler yayınlamıştır. Söz konusu değişiklikler, elde kalan kullanım hakkıyla ilgili herhangi bir kazanç ya da zarar muhasebeleştirilmemesini sağlayacak şekilde, satıcı-kiracı tarafından satış ve geri kiralama işleminden doğan kira yükümlülüklerinin ölçümünde uygulanacak hükümleri belirlemektedir. Bu kapsamda, satıcı-kiracı satış ve geri kiralama işleminin fiilen başladığı tarihten sonra "Kira yükümlülüğünün sonraki ölçümü" başlığı altındaki TFRS 16 hükümlerini uygularken, elde kalan kalan

Batisöke Söke Çimento Sanayii T.A.Ş.

31 Aralık 2022 tarihi itibarıyla

konsolide finansal tablolara ilişkin dipnotlar (devamı)

(Tüm tutarlar, Bin Türk Lirası ("Bin TL") olarak gösterilmiştir)

kullanım hakkıyla ilgili herhangi bir kazanç ya da zarar muhasebeleştirmeyecek şekilde "kira ödemeleri"ni ya da "revize edilmiş kira ödemeleri"ni belirleyecektir. Değişiklikler, geri kiralama ortaya çıkan kira yükümlülüklerinin ölçümüne yönelik spesifik bir hüküm içermemektedir. Söz konusu kira yükümlülüğünün ilk ölçümü, TFRS 16'da yer alan kira ödemeleri tanımına dahil edilenlerden farklı ödemelerin kira ödemesi olarak belirlenmesine neden olabilecektir. Satıcı-kiracının TMS 8'e göre güvenilir ve ihtiyaca uygun bilgi sağlayacak muhasebe politikası geliştirmesi ve uygulaması gerekecektir. Değişiklikler 1 Ocak 2024 tarihinde ya da bu tarihten sonra başlayan yıllık hesap dönemleri için geçerlidir. Erken uygulamaya izin verilmektedir. Satıcı-kiracı değişiklikleri TFRS 16'nın ilk uygulama tarihinden sonra girdiği satış ve geri kiralama işlemlerine TMS 8'e göre geriye dönük uygular.

Söz konusu değişikliğin Şirket'in finansal durumu ve performansı üzerindeki etkileri değerlendirilmektedir.

2.3 Karşılaştırmalı bilgiler ve önceki dönem tarihli finansal tabloların düzeltilmesi

Finansal durum ve performans trendlerinin tespitine imkan vermek üzere, Şirket'in özet finansal tabloları önceki dönemle karşılaştırmalı hazırlanmaktadır. Cari dönem finansal tabloların sunumu ile uygunluk sağlanması açısından karşılaştırmalı bilgiler gerekli görüldüğünde yeniden sınıflandırılır.

31 Aralık 2022 tarihi itibarıyla sona eren ara dönem özet finansal tablolar ile karşılaştırmalı önceki dönem finansal tablolarda yapılan sınıflandırmalar aşağıdaki gibidir:

- 31 Aralık 2021 tarihi itibarıyla sona eren ara hesap dönemine ait kar veya zarar tablosunda pazarlama, satış ve dağıtım giderleri hesabı içerisinde gösterilen ihracat nakliye ve navlun giderlerinin 57.295 bin TL tutarındaki kısmı satışların maliyeti hesabına sınıflanmıştır.

2.4 Önemli muhasebe politikalarının özeti

Hasılat

Gelirler, tahsil edilmiş veya edilecek olan alacak tutarının gerçeğe uygun değeri üzerinden ölçülür. Net satışlar malların satış tutarından tahmini ve gerçekleşmiş iade, indirim, komisyon, ciro primleri ve satış ile ilgili vergilerin düşülmesi suretiyle gösterilmiştir.

Malların satışı

Mal veya hizmet devri taahhüdü niteliğindeki edim yükümlülükleri ile alakalı hasılat, mal veya hizmetleri müşterisine devrederek edim yükümlülüğünü yerine getirdikçe muhasebeleştirilir. Mal satışında, varlığın kontrolü müşterilerin eline geçtiğinde varlık devredilmiş olur ve hasılat muhasebeleştirilir. Bu genellikle, varlık müşteriye teslim edildiğinde gerçekleşir. Ancak, Şirket için alternatif kullanımı olan bir varlık oluşturulmadığı ve Şirket'in o güne kadar tamamlanan edime karşılık yapılacak ödeme üzerinde hukuken icra edilebilir bir tahsil hakkının bulunduğu durumlarda, Şirket malın kontrolünü zamana yayılı olarak devreder ve hasılatı zamana yayılı olarak, üretim gerçekleştikçe, kaydeder.

Şirket, satışı yapılan mal veya hizmetin kontrolünün müşteriye devrini değerlendirirken,

- Şirket'in mal veya hizmete ilişkin tahsil hakkına sahipliği,
- Müşterinin mal veya hizmetin yasal mülkiyetine sahipliği,
- Mal veya hizmetin zilyetliğinin devri,
- Müşterinin mal veya hizmetin mülkiyetine sahip olmaktan doğan önemli risk ve getirilere sahipliği,
- Müşterinin mal veya hizmeti kabul etmesi koşullarını dikkate alır.

Şirket, sözleşmenin başlangıcında, bedel tahsis edilmesi gereken farklı edim yükümlülükleri olup olmadığını değerlendirir.

Batisöke Söke Çimento Sanayii T.A.Ş.

31 Aralık 2022 tarihi itibarıyla

konsolide finansal tablolara ilişkin dipnotlar (devamı)

(Tüm tutarlar, Bin Türk Lirası ("Bin TL") olarak gösterilmiştir)

2. Finansal tabloların sunumuna ilişkin esaslar (devamı)

Şirket'in müşteri sözleşmelerinde tespit edilen önemli bir hizmet bileşeni bulunmamaktadır. Şirket hasılatın içerisinde önemli bir finansman unsuru bulunması durumunda, hasılat değeri gelecekte oluşacak tahsilatların, finansman unsuru içerisinde yer alan faiz oranı ile indirgenmesi ile tespit edilir. Fark, tahakkuk esasına göre esas faaliyetlerden diğer gelirler olarak ilgili dönemlere kaydedilir.

Temettü ve faiz geliri

Hisse senedi yatırımlarından elde edilen temettü geliri, hissedarların temettü alma hakkı doğduğu zaman (Şirket'in ekonomik faydaları elde edeceği ve gelirin güvenilir bir biçimde ölçülmesi mümkün olduğu sürece) kayda alınır ve yatırım faaliyetlerinden gelirler altında muhasebeleştirilir.

Finansal varlıklardan elde edilen faiz geliri, Şirket'in ekonomik faydaları elde edeceği ve gelirin güvenilir bir biçimde ölçülmesi mümkün olduğu sürece kayıtlara alınır. Faiz geliri, kalan anapara bakiyesi ile beklenen ömrü boyunca ilgili finansal varlıktan elde edilecek tahmini nakit girişlerini söz konusu varlığın kayıtlı değerine indirgeyen efektif faiz oranı nispetinde ilgili dönemde tahakkuk ettirilir ve yatırım faaliyetlerinden gelirler altında muhasebeleştirilir.

İlişkili taraflar

İlişkili taraflar, finansal tablolarını hazırlayan işletmeyle (raporlayan işletme) ilişkili olan kişi veya işletmedir.

(a) Bir kişi veya bu kişinin yakın ailesinin bir üyesi, aşağıdaki durumlarda raporlayan işletmeyle ilişkili sayılır:

Söz konusu kişinin,

- Raporlayan işletme üzerinde kontrol veya müşterek kontrol gücüne sahip olması durumunda,
- Raporlayan işletme üzerinde önemli etkiye sahip olması durumunda,
- Raporlayan işletmenin veya raporlayan işletmenin bir ana ortaklığının kilit yönetici personelinin bir üyesi olması durumunda.

(b) Aşağıdaki koşullardan herhangi birinin mevcut olması halinde işletme raporlayan işletme ile ilişkili sayılır:

- İşletme ve raporlayan işletmenin aynı grubun üyesi olması halinde,
- İşletmenin, diğer işletmenin (veya diğer işletmenin de üyesi olduğu bir grubun üyesinin) iştiraki ya da iş ortaklığı olması halinde,
- Her iki işletmenin de aynı bir üçüncü tarafın iş ortaklığı olması halinde,
- İşletmelerden birinin üçüncü bir işletmenin iş ortaklığı olması ve diğer işletmenin söz konusu üçüncü işletmenin iştiraki olması halinde,
- İşletmenin, raporlayan işletmenin ya da raporlayan işletmeyle ilişkili olan bir işletmenin çalışanlarına ilişkin olarak işten ayrılma sonrasında sağlanan fayda plânlarının olması halinde. Raporlayan işletmenin kendisinin böyle bir plânının olması halinde, sponsor olan işverenler de raporlayan işletme ile ilişkilidir,
- İşletmenin (a) maddesinde tanımlanan bir kişi tarafından kontrol veya müştereken kontrol edilmesi halinde,
- (a) maddesinin (i) bendinde tanımlanan bir kişinin işletme üzerinde önemli etkisinin bulunması veya söz konusu işletmenin (ya da bu işletmenin ana ortaklığının) kilit yönetici personelinin bir üyesi olması halinde.

İlişkili taraf işlemleri, bir bedel karşılığı olup olmadığına bakılmaksızın, kaynakların, hizmetlerin ve yükümlülüklerin ilişkili taraflar arasında transfer edildiği işlemlerdir. Finansal tablolarda, Şirket'in hissedarları, onların sahibi olduğu şirketler, bunların yöneticileri ve ilişkili oldukları bilinen diğer gruplar, ilişkili şirketler olarak tanımlanmışlardır. İlişkili taraflardan alacaklar ve ilişkili taraflara borçların kayıtlı değerlerinin, varlıkların ve borçların gerçeğe uygun değerine eşdeğer olduğu varsayılmaktadır.

Stoklar

Stoklar, maliyetin ya da net gerçekleştirilebilir değerinin düşük olanı ile değerlendirilmektedir. Sabit ve değişken genel üretim giderlerinin bir kısmını da içeren maliyetler stokların bağlı bulunduğu sınıfa uygun olan yöntemlere göre ve çoğunlukla

Batisöke Söke Çimento Sanayii T.A.Ş.

31 Aralık 2022 tarihi itibarıyla

konsolide finansal tablolara ilişkin dipnotlar (devamı)

(Tüm tutarlar, Bin Türk Lirası ("Bin TL") olarak gösterilmiştir)

ağırlıklı ortalama yöntemine göre değerlendirilir.

Net gerçekleştirilebilir değer, olağan ticari faaliyet içerisinde oluşan tahmini satış fiyatından tahmini tamamlanma maliyeti ile satışı gerçekleştirmek için yüklenilmesi gereken tahmini maliyetlerin toplamının indirilmesiyle elde edilir. Stokların net gerçekleştirilebilir değeri maliyetinin altına düştüğünde, stoklar net gerçekleştirilebilir değerine indirgenir ve değer düşüklüğünün olduğu yılda kar veya zarar tablosuna gider olarak yansıtılır. Daha önce stokların net gerçekleştirilebilir değere indirgenmesine neden olan koşulların geçerliliğini kaybetmesi veya değişen ekonomik koşullar nedeniyle net gerçekleştirilebilir değerde artış olduğu kanıtlandığı durumlarda, ayrılan değer düşüklüğü karşılığı iptal edilir. İptal edilen tutar önceden ayrılan değer düşüklüğü tutarı ile sınırlıdır.

Kullanım hakkı varlıkları

Şirket, kullanım hakkı varlıklarını kiralama sözleşmesinin başladığı tarihte muhasebeleştirilmektedir (örneğin, ilgili varlığın kullanım için uygun olduğu tarih itibarıyla). Kullanım hakkı varlıkları, maliyet bedelinden birikmiş amortisman ve değer düşüklüğü zararları düşülerek hesaplanır. Finansal kiralama borçlarının yeniden değerlendirilmesi durumunda bu rakam da düzeltilir.

Kullanım hakkı varlığının maliyeti aşağıdakileri içerir:

- kira yükümlülüğünün ilk ölçüm tutarı,
- kiralamanın fiilen başladığı tarihte veya öncesinde yapılan tüm kira ödemelerinden, alınan tüm kiralama teşviklerinin düşülmesiyle elde edilen tutar, ve
- Şirket tarafından katılan tüm başlangıçtaki doğrudan maliyetler.

Dayanak varlığın mülkiyetinin kiralama süresi sonunda Şirket'e devri makul bir şekilde kesinleşmediği sürece, Şirket kullanım hakkı varlığını, kiralamanın fiilen başladığı tarihten dayanak varlığın yararlı ömrünün sonuna kadar amortismanına tabi tutmaktadır.

Kullanım hakkı varlıkları değer düşüklüğü değerlendirilmesine tabidir.

Kira yükümlülükleri

Şirket kira yükümlülüğünü kiralamanın fiilen başladığı tarihte ödenmemiş olan kira ödemelerinin bugünkü değeri üzerinden ölçmektedir.

Kiralamanın fiilen başladığı tarihte, kira yükümlülüğünün ölçümüne dâhil edilen kira ödemeleri, dayanak varlığın kiralama süresi boyunca kullanım hakkı için yapılacak ve kiralamanın fiilen başladığı tarihte ödenmemiş olan aşağıdaki ödemelerden oluşur:

- Sabit ödemeler,
- İlk ölçümü kiralamanın fiilen başladığı tarihte bir endeks veya oran kullanılarak yapılan, bir endeks veya orana bağlı değişken kira ödemeleri,
- Kalıntı değer taahhütleri kapsamında Şirket tarafından ödenmesi beklenen tutarlar
- Şirket'in satın alma opsiyonunu kullanacağından makul ölçüde emin olması durumunda bu opsiyonun kullanım fiyatı ve
- Kiralama süresinin Şirket'in kiralamayı sonlandırmak için bir opsiyon kullanacağını göstermesi durumunda, kiralamanın sonlandırılmasına ilişkin ceza ödemeleri.

Bir endekse veya orana bağlı olmayan değişken kira ödemeleri, ödemeyi tetikleyen olayın veya koşulun gerçekleştiği dönemde gider olarak kaydedilmektedir.

Şirket kiralama süresinin kalan kısmı için revize edilmiş iskonto oranını, kiralamadaki zimmî faiz oranının kolaylıkla belirlenebilmesi durumunda bu oran olarak; kolaylıkla belirlenememesi durumunda ise Şirket'in yeniden değerlendirmenin yapıldığı tarihteki alternatif borçlanma faiz oranı olarak belirlemektedir.

Şirket kiralamanın fiilen başladığı tarihten sonra, kira yükümlülüğünü aşağıdaki şekilde ölçer:

- Defter değerini, kira yükümlülüğündeki faizi yansıtacak şekilde artırır, ve
- Defter değerini, yapılan kira ödemelerini yansıtacak şekilde azaltır.

Batisöke Söke Çimento Sanayii T.A.Ş.

31 Aralık 2022 tarihi itibarıyla

konsolide finansal tablolara ilişkin dipnotlar (devamı)

(Tüm tutarlar, Bin Türk Lirası ("Bin TL") olarak gösterilmiştir)

2. Finansal tabloların sunumuna ilişkin esaslar (devamı)

Buna ek olarak, kiralama süresinde bir değişiklik, özü itibarıyla sabit kira ödemelerinde bir değişiklik veya dayanak varlığı satın alma opsiyonuna ilişkin yapılan değerlendirmede bir değişiklik olması durumunda, finansal kiralama yükümlülüklerinin değeri yeniden ölçülmektedir.

Maddi duran varlıklar

Maddi duran varlıklar, TMS 16 yeniden değerlendirme modeli uyarınca gerçeğe uygun değerinden ölçülen kullanım amaçlı arsa ve araziler ile makine/ ekipmanlar haricinde, maliyet değerlerinden birikmiş amortisman ve birikmiş değer düşüklükleri düşüldükten sonraki taşınan değerleri üzerinden gösterilirler. Maddi duran varlığın maliyet değeri; alış fiyatı, ithalat vergileri ve iadesi mümkün olmayan vergiler/harçlar, maddi varlığı kullanıma hazır hale getirmek için yapılan masraflardan oluşmaktadır.

Arazi ve arsalar amortismanına tabi tutulmazlar. İdari amaçlı ya da halihazırda belirlenmemiş olan diğer amaçlar doğrultusunda inşa edilme aşamasındaki varlıklar, maliyet değerlerinden varsa değer düşüklüğü kaybı düşülerek gösterilirler. Kullanıma ve satışa hazır hale getirilmesi önemli ölçüde zaman isteyen varlıklar özellikli varlık olarak tanımlanmakta olup; söz konusu özellikli varlıkların kullanıma hazır hale gelinceye kadar katlanılan borçlanma maliyetleri aktifleştirilir. Bu varlıkların inşası bittiğinde ve kullanıma hazır hale geldiklerinde ilgili maddi duran varlık kalemine sınıflandırılırlar. Bu tür varlıklar, diğer sabit varlıklar için kullanılan amortisman yönteminde olduğu gibi, kullanıma hazır olduklarında amortismanına tabi tutulurlar.

Şirket 31 Aralık 2017 tarihinden geçerli olmak üzere maddi duran varlıklar altındaki arazi ve arsaları için yeniden değerlendirme modelini uygulamaya karar vermiş ve TFRS'ler kapsamında ileriye dönük olarak muhasebe politikasını değiştirmiştir. Şirket'in yeniden değerlendirme modeli uyarınca ölçülen maddi duran varlıkların gerçeğe uygun değer çalışmaları SPK tarafından yetkilendirilmiş lisanslı bir gayrimenkul değerlendirme şirketi tarafından

yapılmıştır. Şirket, 31 Aralık 2021 itibarıyla arazi ve arsaların yeniden değerlendirme ölçümlerini yenilemiştir. Söz konusu arazi ve arsalar, SPK tarafından yetkilendirilmiş bir gayrimenkul değerlendirme şirketi tarafından hazırlanan güncel değerlendirme raporlarındaki gerçeğe uygun değerleri esas alınarak 31 Aralık 2021 tarihli finansal tablolara yansıtılmıştır. Bununla birlikte Şirket, makine ve ekipman varlık grubu içinde 30 Eylül 2022 tarihinden geçerli olmak üzere muhasebe politikasını yeniden değerlendirme modeli olacak şekilde değiştirmiştir.

Yeniden değerlendirme modeli uyarınca ölçülen varlıklar için tarihi maliyet değeri ile gerçeğe uygun değeri arasındaki değerlendirme farkları diğer kapsamlı gelir/ gider hesapları aracılığıyla özkaynaklar altında yer alan "Maddi duran varlık yeniden değerlendirme ve ölçüm kazançları (kayıpları)" hesabında ertelenmiş vergi etkisi netlenmiş olarak muhasebeleştirilmiştir. Yeniden değerlendirilen bir duran varlığın elden çıkarılması durumunda, yeniden değerlendirme fonunun satılan varlıkla ilişkili kısmı doğrudan geçmiş yıl zararına devredilir. Öte yandan, değer artışının bir kısmı varlık işletme tarafından kullanıldıkça da geçmiş yıl kar/zararına aktarılmaktadır.

Maddi duran varlığın kullanımına başladıktan sonra oluşan tamir ve bakım gibi masraflar, oluştukları dönemde gider kaydedilmektedir. Yapılan harcamalar ilgili maddi duran varlığa gelecekteki kullanımında ekonomik bir değer artışı sağlıyorsa bu harcamalar varlığın maliyetine eklenmekte ve kalan ekonomik ömrü boyunca amortismanına tabi tutulmaktadır.

Yeniden değerlemelerin sıklığı, yeniden değerlendirme konusu maddi duran varlık kalemlerinde önemli değişiklik olduğuna dair göstergelere bağlıdır.

Eğer bir varlığın defter değeri yeniden değerlendirme sonucunda artmışsa, bu artış diğer kapsamlı gelirden muhasebeleştirilir ve doğrudan özkaynak hesap grubunda yeniden değerlendirme değer artışı adı altında muhasebeleştirilir. Ancak, bir yeniden değerlendirme değer artışı, aynı varlığın daha önce kar ya da zarar ile ilişkilendirilmiş bulunan yeniden değerlendirme değer azalışını tersine çevirdiği ölçüde kar veya zarar tablosunda muhasebeleştirilir.

Batisöke Söke Çimento Sanayii T.A.Ş.

31 Aralık 2022 tarihi itibarıyla

konsolide finansal tablolara ilişkin dipnotlar (devamı)

(Tüm tutarlar, Bin Türk Lirası ("Bin TL") olarak gösterilmiştir)

Eğer bir varlığın defter değeri yeniden değerlendirme sonucunda azalmışsa, bu azalma gider olarak muhasebeleştirilir. Ancak, bu azalış diğer kapsamlı gelirden bu varlıkla ilgili olarak yeniden değerlendirme fazlasındaki her tür alacak bakiyesinin kapsamı ölçüsünde muhasebeleştirilir. Diğer kapsamlı gelirden muhasebeleştirilen söz konusu azalış, yeniden değerlendirme fazlası başlığı altında özkaynaklarda birikmiş olan tutarı azaltır.

Bir maddi duran varlık elden çıkarıldığında veya kullanımı ya da satışından, gelecekte ekonomik yarar elde edilmesinin beklenmemesi durumunda finansal durum tablosu dışı bırakılır. Bu varlıklar satıldıklarında veya elden çıkarıldıklarında ilgili maddi duran varlığın net defter değeri üzerinden oluşan kar veya zarar gelir tablosunda yatırım faaliyetlerinden gelirler (giderler) hesaplarında muhasebeleştirilmektedir.

Arsa ve araziler ile yapılmakta olan yatırımlar dışında, maddi duran varlıkların maliyet tutarları, beklenen faydalı ömürlerine göre doğrusal amortisman yöntemi kullanılarak amortismanına tabi tutulur. Beklenen faydalı ömür, kalıntı değer ve amortisman yöntemi, tahminlerde ortaya çıkan değişikliklerin olası etkileri için her yıl gözden geçirilir ve tahminlerde bir değişiklik varsa ileriye dönük olarak muhasebeleştirilir.

Maddi duran varlıkların amortisman için öngörülen ekonomik ömürleri aşağıdaki gibidir:

	Süre (Yıl)
Yeraltı ve yerüstü düzenleri	15-30
Binalar	10-50
Döşeme ve demirbaşlar	2-20
Tesis, makine ve cihazlar	2-22
Taşıt araçları	4-10
Diğer maddi duran varlıklar (maden varlıkları)	10-30

Maden varlıkları

Şirket'in sahip olduğu maden varlıkları; maden sahalarının ıslahı, rehabilitasyonu ve kapanması ile ilgili indirgenmiş maliyetlerden oluşmaktadır. Maden varlıkları elde etme maliyetleri üzerinden, birikmiş amortisman ve varsa kalıcı değer düşüklüğünün indirilmesi sonrasında oluşan net değeri ile finansal tablolara yansıtılmaktadır. Maden varlıkları, üretimin başlaması ile birlikte itfa edilmeye başlanırlar. Maden varlıklarının amortisman giderleri üretim maliyeti ile ilişkilendirilmektedir.

Maden varlıkları, kapasitelerinin tam olarak kullanılmaya hazır olduğu ve fiziksel durumlarının Şirket yönetimi tarafından belirlenen üretim kapasitesini karşılayacağı durumlarda amortismanına tabi tutulmaya başlanırlar.

Maden varlıkları, değer düşüklüğü olabileceğini gösteren durumlarda, birbirlerinden bağımsız ve en küçük derecede nakit üreten birimler olarak gruplandırılarak geri kazanılabilir tutarı ile finansal tablolardaki taşınan değeri karşılaştırılarak TMS 36'ya göre değer düşüklüğü açısından test edilir. Değer düşüklüğünün saptanması için maden varlıkları, nakit üreten birimler bazında değerlendirilirler. Eğer söz konusu maden varlığının veya o varlığa ait (varlığın ait olduğu) nakit üreten herhangi bir biriminin kayıtlı değeri, kullanım veya satılması için gerekli olan giderler düşüldükten sonraki satış yoluyla geri elde edilecek tutardan yüksekse değer düşüklüğü meydana gelmiştir. Değer düşüklüğü kayıpları kar veya zarar tablosuna gider olarak yansıtılır. Oluşan değer düşüklüğü kaybı her raporlama döneminde gözden geçirilir ve ilgili varlığın geri kazanılabilir tutarındaki müteakip artışın, değer düşüklüğünün kayıtlara alınmalarını izleyen dönemlerde ortaya çıkan bir olayla ilişkilendirilebilmesi durumunda daha önce değer düşüklüğü ayrılan tutarı geçmeyecek şekilde geri çevrilir.

Batisöke Söke Çimento Sanayii T.A.Ş.

31 Aralık 2022 tarihi itibarıyla

konsolide finansal tablolara ilişkin dipnotlar (devamı)

(Tüm tutarlar, Bin Türk Lirası ("Bin TL") olarak gösterilmiştir)

2. Finansal tabloların sunumuna ilişkin esaslar (devamı)

Maden sahalarının ıslahı, rehabilitasyonu ve kapanması maliyetleri; madenlerin kapanması ve rehabilitasyonu sırasında harcanması kuvvetle muhtemel olan giderlerin karşılığının raporlama tarihi itibarıyla maliyet değerleri üzerinden finansal tablolara yansıtılmasıdır. Maden sahalarının ıslahı, rehabilitasyonu ve kapanması karşılığının hesaplanmasında kullanılan yönetim tahminlerindeki değişikliklerden kaynaklanan değişimler, maden sahalarının ıslahı, rehabilitasyonu ve kapanması maliyetlerine yansıtılır. Öte yandan, maden sahalarının ıslahı, rehabilitasyonu ve kapanması maliyetleri; ilgili madenin kalan ekonomik ömürlerinin veya dönem içerisinde ilgili açık ocaktan çıkarılan miktar bazındaki maden miktarının, açık ocak görünür ve mümkün işlenebilir geri kalan miktar bazındaki rezerv miktarına bölünmesi suretiyle bulunan amortisman oranından düşük olanı kullanılarak itfa edilmektedir. Mevcut programlar kapsamında çevre kirliliğinin önlenmesi ve çevrenin korunmasına istinaden katılan maliyetler oluştuğu dönemde gider olarak kar veya zarar tablosuna yansıtılır.

Maddi olmayan duran varlıklar

Maddi olmayan duran varlıklar satın alınan bilgisayar yazılımlarından oluşmaktadır. Söz konusu varlıkların maliyeti satın alım bedeli ve alım sırasında oluşan maliyetlerden oluşmaktadır.

Satın alınan maddi olmayan duran varlıklardan sınırlı ömre sahip olanlar, maliyet değerlerinden birikmiş itfa payları ve birikmiş değer düşüklükleri düşüldükten sonraki tutarıyla gösterilirler. Bu varlıklar beklenen faydalı ömürlerine göre doğrusal amortisman yöntemi kullanılarak itfa edilir. Beklenen faydalı ömür ve amortisman yöntemi, tahminlerde ortaya çıkan değişikliklerin olası etkilerini tespit etmek amacıyla her yıl gözden geçirilir ve tahminlerdeki değişiklikler ileriye dönük olarak muhasebeleştirilir. Satın alınan maddi olmayan duran varlıklardan sınırsız ömre sahip olanlar maliyet değerlerinden birikmiş değer düşüklükleri düşüldükten sonraki tutarıyla gösterilirler.

Bir maddi olmayan duran varlık elden çıkarıldığında veya kullanımı ya da satışından, gelecekte ekonomik yarar elde edilmesinin beklenmemesi durumunda finansal durum tablosu dışı bırakılır. Bir maddi olmayan duran varlığın finansal durum tablosu dışı bırakılmasından kaynaklanan kar ya da zarar, varsa, varlıkların elden çıkarılmasından sağlanan net tahsilatlar ile defter değerleri arasındaki fark olarak hesaplanır. Bu fark, ilgili varlık finansal durum tablosu dışına alındığı zaman kar veya zarar tablosunda muhasebeleştirilir.

Maddi ve maddi olmayan duran varlıkların amortisman için öngörülen ekonomik ömürleri aşağıdaki gibidir:

	Süre (Yıl)
Haklar	3-15
Özel tükenmeye tabi varlıklar	5

Maddi duran varlıklar ve şerefiye haricinde maddi olmayan duran varlıklarda değer düşüklüğü

Şirket, her raporlama tarihinde varlıklarında değer düşüklüğü olup olmadığını belirlemek için maddi olan ve olmayan duran varlıklarının defter değerini inceler. Varlıklarda değer düşüklüğü olması durumunda, değer düşüklüğü tutarının belirlenebilmesi için varlıkların, varsa, geri kazanılabilir tutarı ölçülür. Bir varlığın geri kazanılabilir tutarının ölçülemediği durumlarda Şirket, varlıkla ilişkili nakit yaratan birimin geri kazanılabilir tutarını ölçer. Makul ve tutarlı bir tahsis esası belirlenmesi halinde Şirket varlıkları nakit yaratan birimlere dağıtılır. Bunun mümkün olmadığı durumlarda, Şirket varlıkları makul ve tutarlı bir tahsis esasının belirlenmesi için en küçük nakit yaratan birimlere dağıtılır.

Batisöke Söke Çimento Sanayii T.A.Ş.

31 Aralık 2022 tarihi itibarıyla

konsolide finansal tablolara ilişkin dipnotlar (devamı)

(Tüm tutarlar, Bin Türk Lirası ("Bin TL") olarak gösterilmiştir)

Bir varlığın (ya da nakit yaratan birimin) geri kazanılabilir tutarının defter değerinden düşük olduğu durumlarda, varlığın (ya da nakit yaratan birimin) defter değeri, geri kazanılabilir tutarına indirilir. İlgili varlığın yeniden değerlendirilen tutarla ölçülmediği hallerde değer düşüklüğü zararı doğrudan kar veya zarar içinde muhasebeleştirilir. Bu durumda değer düşüklüğü zararı yeniden değerlendirme değer azalışı olarak dikkate alınır.

Değer düşüklüğü zararının sonraki dönemlerde iptali söz konusu olduğunda, varlığın (ya da ilgili nakit yaratan birimin) defter değeri geri kazanılabilir tutar için yeniden güncellenen tahmini tutara denk gelecek şekilde artırılır. Arttırılan defter değeri, ilgili varlık (ya da ilgili nakit yaratan birimi) için önceki dönemlerde varlık için değer düşüklüğü zararının ayrılmamış olması durumunda ulaşacağı defter değeri aşmamalıdır. Varlık yeniden değerlendirilmiş bir tutar üzerinden gösterilmedikçe, değer düşüklüğü zararına ilişkin iptal işlemi doğrudan kar veya zarar içinde muhasebeleştirilir. Yeniden değerlendirilmiş bir varlığın değer düşüklüğü zararının iptali, yeniden değerlendirme artışı olarak dikkate alınır.

Borçlanma maliyetleri

Kullanıma ve satışa hazır hale getirilmesi önemli ölçüde zaman isteyen varlıklar (özellikli varlıklar) söz konusu olduğunda, satın alınması, yapımı veya üretimi ile doğrudan ilişkilendirilen borçlanma maliyetleri, ilgili varlık kullanıma veya satışa hazır hale getirilene kadar varlığın maliyetine dahil edilmektedir.

Borçlanma maliyetleri, başta faiz olmak üzere borçlanmaya bağlı olarak katılan diğer finansman maliyetlerinden oluşmaktadır. Şirket genel amaçlı olarak kendi fonksiyonel para birimi olan TL dışında borçlandığında ve bu fonların bir kısmı bir özellikli varlığın finansmanı için kullanıldığı durumlarda, aktifleştirilebilecek borçlanma maliyetlerinin tutarı, ilgili varlığa ilişkin yapılan harcamaların TL cinsinden yapılmış olduğu durumda ortaya çıkacak reel borçlanma maliyetlerini tespit etmekte kullanılacak bir borçlanma oranı yardımı ile belirlenir. Söz konusu borçlanma oranı, özellikli varlık yapımına yönelik gerçekleştirilen

borçlanmalara alternatif olarak aynı vade ve koşullar altında TL cinsinden borçlanmış olması durumunda ortaya çıkacak borçlanma maliyetini ifade etmektedir. Yatırımla ilgili kredinin henüz harcanmamış kısmının geçici süre ile finansal yatırımlarda değerlendirilmesiyle elde edilen finansal yatırım geliri aktifleştirmeye uygun borçlanma maliyetlerinden mahsup edilmektedir. Aktifleştirilebilir nitelikte olmadığı tespit edilen kısım ile birlikte diğer tüm borçlanma maliyetleri, oluştukları dönemde kar veya zarar tablosuna finansman gideri olarak kaydedilmektedir.

Finansal araçlar

Bir finansal araç hem bir işletmenin finansal varlığının ve diğer bir işletmenin finansal yükümlülük veya özkaynak aracını ortaya çıkartan tüm sözleşmelerdir.

Bir finansal varlık:

- Nakit ve nakit benzerleri
- Diğer bir işletmeden nakit veya diğer finansal varlık alınmasına ilişkin sözleşmeye dayanan bir hak
- Olası lehte koşullar altında diğer bir işletmeden finansal araçların takas edilmesine ilişkin sözleşmeye dayanan bir hak
- Diğer bir işletmenin özkaynak aracı olan tüm varlıklardır.

Bir finansal yükümlülük:

- Diğer bir işletmeye nakit veya diğer bir finansal varlık verilmesine, veya
- Olası aleyhte koşullar altında diğer bir şirket ile finansal varlıkların takasına ilişkin sözleşmeye dayanan bir yükümlülüktür.

Bir finansal varlık veya yükümlülük ilk olarak muhasebeleştirildiğinde ilgili varlık veya yükümlülük için verilen (varlık için) veya alınan (yükümlülük için) bedelin gerçeğe uygun değeri olan maliyetinde ölçülmektedir.

Etkin faiz yöntemi

Finansal araçların itfa edilmiş maliyet ile değerlendirilmesi ve ilgili faiz gelirinin ilişkili olduğu döneme dağıtılması yöntemidir.

Batisöke Söke Çimento Sanayii T.A.Ş.

31 Aralık 2022 tarihi itibarıyla

konsolide finansal tablolara ilişkin dipnotlar (devamı)

(Tüm tutarlar, Bin Türk Lirası ("Bin TL") olarak gösterilmiştir)

2. Finansal tabloların sunumuna ilişkin esaslar (devamı)

Etkin faiz oranı; finansal aracın beklenen ömrü boyunca veya uygun olması durumunda daha kısa bir zaman dilimi süresince gelecekte tahsil edilecek tahmini nakdi, tam olarak ilgili finansal varlığın net bugünkü değerine indirgeyen orandır.

Finansal varlıklar

Sınıflandırma

Şirket, finansal varlıklarını "itfa edilmiş maliyet bedelinden muhasebeleştirilen" ve "gerçeğe uygun değer farkı diğer kapsamlı gelir tablosuna yansıtılan" olarak iki sınıfta muhasebelemektedir. Sınıflandırma, finansal varlıkların yönetimi için işletmenin kullandığı iş modeli ve finansal varlığın sözleşmeye bağlı nakit akışlarının özellikleri esas alınarak yapılmaktadır. Şirket, finansal varlıklarının sınıflandırmasını satın alındıkları tarihte yapmaktadır.

Şirket'in finansal varlıkların yönetiminde kullandığı iş modelinin değiştiği durumlar hariç, finansal varlıklar ilk muhasebeleştirilmelerinden sonra yeniden sınıflanmazlar; iş modeli değişikliği durumunda ise, değişikliğin akabinde takip eden raporlama döneminin ilk gününde finansal varlıklar yeniden sınıflanırlar.

Muhasebeleştirme ve Ölçümleme

"İtfa edilmiş maliyeti üzerinden ölçülen finansal varlıklar", sözleşmeye bağlı nakit akışlarının tahsil edilmesini amaçlayan bir iş modeli kapsamında elde tutulan ve sözleşme şartlarında belirli tarihlerde sadece anapara ve anapara bakiyesinden kaynaklanan faiz ödemelerini içeren nakit akışlarının bulunduğu, türev araç olmayan finansal varlıklardır. Şirket'in itfa edilmiş bedelinden muhasebeleştirilen finansal varlıkları, "nakit ve nakit benzerleri", "ticari alacaklar", "diğer alacaklar" ve "finansal yatırımlar" kalemlerini içermektedir. İlgili varlıklar, finansal tablolara ilk kayda alımlarında gerçeğe uygun değerleri ile; sonraki muhasebeleştirmelerde ise etkin faiz oranı yöntemi kullanılarak iskonto edilmiş bedelleri üzerinden

ölçülmektedir. İtfa edilmiş maliyeti üzerinden ölçülen ve türev olmayan finansal varlıkların değerlendirilmesi sonucu oluşan kazanç ve kayıplar gelir tablosunda muhasebeleştirilmektedir.

"Gerçeğe uygun değer farkı diğer kapsamlı gelire yansıtılan finansal varlıklar", sözleşmeye bağlı nakit akışlarının tahsil edilmesini ve finansal varlığın satılmasını amaçlayan bir iş modeli kapsamında elde tutulan ve sözleşme şartlarında belirli tarihlerde sadece anapara ve anapara bakiyesinden kaynaklanan faiz ödemelerini içeren nakit akışlarının bulunduğu türev araç olmayan finansal varlıklardır. İlgili finansal varlıklardan kaynaklanan kazanç veya kayıplardan, değer düşüklüğü kazanç ya da kayıpları ile kur farkı gelir veya giderleri dışında kalanlar diğer kapsamlı gelire yansıtılır. Söz konusu varlıkların satılması durumunda diğer kapsamlı gelire sınıflandırılan değerlendirme farkları geçmiş yıl karlarına sınıflandırılır. Şirket, özkaynağa dayalı finansal varlıklara yapılan yatırımlar için, gerçeğe uygun değerinde sonradan oluşan değişimlerin diğer kapsamlı gelire yansıtılması yöntemini, ilk defa finansal tablolara alma sırasında geri dönülemez bir şekilde tercih edebilir. Söz konusu tercihin yapılması durumunda, ilgili yatırımlardan elde edilen temettüleri gelir tablosunda muhasebeleştirilir.

Finansal Tablo Dışı Bırakma

Şirket, finansal varlıklarla ilgili sözleşme uyarınca meydana gelen nakit akışları ile ilgili hakları sona erdiğinde veya ilgili haklarını, bu finansal varlık ile ilgili bütün risk ve getirilerinin sahipliğini bir alım satım işlemiyle devrettiğinde söz konusu finansal varlığı kayıtlarından çıkarır. Şirket tarafından devredilen finansal varlıkların yaratılan veya elde tutulan her türlü hak, ayrı bir varlık veya yükümlülük olarak muhasebeleştirilir.

Değer Düşüklüğü

Finansal varlıklar ve sözleşme varlıkları değer düşüklüğü "Beklenen Kredi Zararı" (BKZ) modeli ile hesaplanmaktadır. Değer düşüklüğü modeli, itfa edilmiş maliyet finansal varlıklara ve sözleşme varlıklarına uygulanmaktadır.

Batisöke Söke Çimento Sanayii T.A.Ş.

31 Aralık 2022 tarihi itibarıyla

konsolide finansal tablolara ilişkin dipnotlar (devamı)

(Tüm tutarlar, Bin Türk Lirası ("Bin TL") olarak gösterilmiştir)

Zarar karşılıkları aşağıdaki bazda ölçülmüştür;

- 12 aylık BKZ'ler: raporlama tarihinden sonraki 12 ay içinde olası temerrüt olaylarından kaynaklanan BKZ'lerdir.
- Ömür boyu BKZ'ler: bir finansal aracın beklenen ömrü boyunca muhtemel bütün temerrüt olaylarından kaynaklanan BKZ'lerdir.

Ömür boyu BKZ ölçümü, raporlama tarihinde bir finansal varlık ile ilgili kredi riskinin ilk muhasebeleştirme anından sonra önemli ölçüde artması halinde uygulanır. İlgili artışın yaşanmadığı diğer her türlü durumda 12 aylık BKZ hesaplaması uygulanmıştır.

Şirket, finansal varlığın kredi riskinin raporlama tarihinde düşük bir kredi riskine sahip olması durumunda, finansal varlığın kredi riskinin önemli ölçüde artmadığını tespit edebilir. Bununla birlikte, ömür boyu BKZ ölçümü (basitleştirilmiş yaklaşım), önemli bir finansman unsuru olmaksızın ticari alacaklar ve sözleşme varlıkları için daima geçerlidir.

Ticari Alacaklar

Sabit ve belirlenebilir ödemeleri olan, piyasada işlem görmeyen ticari alacaklar bu kategoride sınıflandırılır. Alacaklar (ticari ve diğer alacaklar, banka bakiyeleri, kasa ve diğerleri) etkin faiz yöntemi kullanılarak iskonto edilmiş maliyeti üzerinden değer düşüklüğü düşülerek gösterilir. Faiz geliri, reeskont etkisinin önemli olmadığı durumlar haricinde etkin faiz oranı yöntemine göre hesaplanarak kayıtlara alınır.

Nakit ve Nakit Benzerleri

Nakit ve nakit benzeri kalemler, eldeki nakit, vadesiz mevduat ve vadeleri 3 ay veya 3 aydan daha az olan, nakde kolayca çevrilebilen ve önemli tutarda değer değişikliği riskini taşımayan yüksek likiditeye sahip diğer kısa vadeli yatırımlardır (Dipnot 3).

Finansal yükümlülükler

Finansal yükümlülükler, ilk muhasebeleştirilmesi sırasında gerçeğe uygun değerinden ölçülür. İlgili finansal yükümlülüğün yüklenimi ile doğrudan

ilişkilendirilebilen işlem maliyetleri de söz konusu gerçeğe uygun değere ilave edilir.

Kur değişiminin etkileri

Şirket'in finansal durumu ve faaliyet sonuçları, Şirket'in geçerli para birimi olan ve finansal tablolar için sunum birimi olan TL cinsinden ifade edilmiştir.

Finansal tablolarının hazırlanması sırasında, yabancı para cinsinden (TL dışındaki para birimleri) gerçekleşen işlemler, işlem tarihindeki kurlar esas alınmak suretiyle kaydedilmektedir. Finansal durum tablosunda yer alan dövizde endeksli parasal varlık ve yükümlülükler raporlama tarihinde geçerli olan kurlar kullanılarak Türk Lirası'na çevrilmiştir. Gerçeğe uygun değeri ile izlenmekte olan parasal olmayan kalemlerden yabancı para cinsinden kaydedilmiş olanlar, gerçeğe uygun değerinin belirlendiği tarihteki kurlar esas alınmak suretiyle TL'ye çevrilmiştir. Tarihi maliyet cinsinden ölçülen yabancı para birimindeki parasal olmayan kalemler yeniden çevrilmeye tabi tutulmazlar.

Kur farkları, geleceğe yönelik kullanım amacıyla inşa edilmekte olan özellikli varlıklarla ilişkili olan ve yabancı para birimiyle gösterilen borçlar üzerindeki faiz maliyetlerine düzeltme kalemi olarak ele alınan ve bu tür varlıkların maliyetine dahil edilen kur farkları haricinde oluştukları dönemdeki kar ya da zarar tablosunda muhasebeleştirilirler.

Pay başına kazanç (kayıp)

Kar veya zarar tablosunda belirtilen pay başına kazanç (kayıp), net dönem kar (zararının) yıl boyunca piyasada bulunan hisse senetlerinin ağırlıklı ortalama sayısına bölünmesi ile bulunmuştur.

Türkiye'de şirketler, ödenmiş sermayelerini, hissedarlarına geçmiş yıl karlarından dağıttıkları "bedelsiz hisse" yolu ile arttırabilmektedirler. Bu tip "bedelsiz hisse" dağıtımları, hisse başına kazanç (kayıp) hesaplamalarında, ihraç edilmiş hisse gibi değerlendirilir. Dolayısıyla bu hesaplamalarda kullanılan ağırlıklı ortalama hisse adedi, söz konusu hisse senedi dağıtımlarının geçmişe dönük etkileri de dikkate alınarak bulunmaktadır.



Batisöke Söke Çimento Sanayii T.A.Ş.

31 Aralık 2022 tarihi itibarıyla

konsolide finansal tablolara ilişkin dipnotlar (devamı)

(Tüm tutarlar, Bin Türk Lirası ("Bin TL") olarak gösterilmiştir)

2. Finansal tabloların sunumuna ilişkin esaslar (devamı)

Ödenmiş sermayedeki nakit sermaye artışından kaynaklı bedelli çıkarılmış hisse adedindeki değişimler olduğunda hisse başına kazanç (kayıp) hesaplamalarında kullanılmak üzere cari döneme ait çıkarılmış adi hisselerin ağırlıklı ortalama adedi sermaye artışının yapıldığı tarih dikkate alınarak hesaplanmaktadır.

Raporlama tarihinden sonraki olaylar

Raporlama tarihinden sonraki olaylar; net dönem kar veya zararına ilişkin herhangi bir duyuru veya diğer seçilmiş finansal bilgilerin kamuya açıklanmasından sonra ortaya çıkmış olsalar bile, raporlama tarihi ile finansal tabloların yayımlanması için yetkilendirilme ve onay tarihi arasındaki tüm olayları kapsar.

Şirket, raporlama tarihinden sonraki düzeltme gerektiren olayların ortaya çıkması durumunda, finansal tablolara alınan tutarları bu yeni duruma uygun şekilde düzeltir. Düzeltme gerektirmeyen raporlama tarihinden sonra ortaya çıkan hususlar ise önemlilik derecesine göre dipnotlarda açıklanmaktadır.

Karşılıklar, şarta bağlı varlık ve yükümlülükler

Geçmiş olaylardan kaynaklanan mevcut bir yükümlülüğün bulunması, yükümlülüğün yerine getirilmesinin muhtemel olması ve söz konusu yükümlülük tutarının güvenilir bir şekilde tahmin edilebilir olması durumunda finansal tablolarda karşılık ayrılır.

Karşılık olarak ayrılan tutar, yükümlülüğe ilişkin risk ve belirsizlikler göz önünde bulundurularak, bilanço tarihi itibarıyla yükümlülüğün yerine getirilmesi için yapılacak harcamanın en güvenilir şekilde tahmin edilmesi yoluyla hesaplanır. Paranın zaman içindeki değer kaybı önem kazandığında, karşılıklar ileride oluşması muhtemel giderlerin raporlama tarihindeki indirgenmiş değeriyle yansıtılır. Karşılıklar her raporlama tarihinde gözden geçirilmekte ve

yönetimin en iyi tahminlerini yansıtabilecek şekilde gerekli düzenlemeler yapılmaktadır.

Şarta bağlı varlık ve yükümlülükler

Şarta bağlı yükümlülükler geçmiş olaylardan kaynaklanan ve işletmenin tam anlamıyla kontrolünde bulunmayan, bir veya daha fazla kesin mahiyette olmayan olayın ileride gerçekleşip gerçekleşmemesi ile mevcudiyeti teyit edilebilecek olan veya geçmiş olaylardan kaynaklanan; fakat aşağıda yer alan nedenlerle finansal tablolara yansıtılmayan mevcut yükümlülüktür:

- (i) Yükümlülüğün yerine getirilmesi için, ekonomik fayda içeren kaynakların işletmeden çıkma ihtimalinin bulunmaması veya,
- (ii) Yükümlülük tutarının, yeterince güvenilir olarak ölçülmemesi.

Şarta bağlı varlıklar geçmiş olaylardan kaynaklanan ve işletmenin tam anlamıyla kontrolünde bulunmayan, bir veya daha fazla kesin mahiyette olmayan olayın ileride gerçekleşip gerçekleşmemesi ile mevcudiyeti teyit edilecek olan varlıktır.

Koşullu varlıkların finansal tablolarda gösterilmeleri, hiçbir zaman elde edilemeyecek bir gelirin muhasebeleştirilmesi sonucunu doğurabileceğinden, sözü edilen varlıklar finansal tablolarda yer almamaktadır. Ancak, gelirin elde edilmesi neredeyse kesin ise, ilgili varlık koşullu bir varlık değildir ve finansal tablolara yansıtılmaktadır.

Finansal bilgilerin bölümlere göre raporlanması

Şirket'in ana faaliyet konusu tek olduğundan coğrafi grup haricinde raporlanabilir bölümleri bulunmamaktadır. Şirket'in önemli tüm aktifleri, üretim faaliyetleri ve dağıtım kanalları Türkiye'de yerleşiktir. Şirket'in, yönetim tarafından performanslarını değerlendirme ve kaynak dağılımına karar vermek için kullandığı bilgiler Şirket'in genel finansal bilgileri göz önünde bulundurularak yapılmaktadır ve coğrafi

Batisöke Söke Çimento Sanayii T.A.Ş.

31 Aralık 2022 tarihi itibarıyla

konsolide finansal tablolara ilişkin dipnotlar (devamı)

(Tüm tutarlar, Bin Türk Lirası ("Bin TL") olarak gösterilmiştir)

gruplama ise satışların yapıldığı coğrafyalar gözetilerek belirlenmiştir. Şirket yönetimi Dipnot 17'de detayları belirtilen coğrafi bölümler dışında faaliyet sonuçlarını ayrı takip etmemektedir. Bu sebeple coğrafi bölümler için hasılat dışında performans ölçütü açıklanamamaktadır.

Kurum kazancı üzerinden hesaplanan vergiler

Türk Vergi Mevzuatı, ana şirket ve iştirakler/ bağlı ortaklığına konsolide vergi beyannamesi hazırlamasına izin vermediğinden, ekli finansal tablolarda da yansıtıldığı üzere, vergi karşılıkları Şirket'in hesaplamalarını yansıtmaktadır.

Vergi gideri, cari dönem vergi giderini ve ertelenmiş vergi giderini kapsar. Vergi, doğrudan özkaynaklar altında muhasebeleştirilen bir işlemle ilgili olmaması koşuluyla, gelir tablosuna dahil edilir. Aksi takdirde vergi de ilgili işlemle birlikte özkaynaklar altında muhasebeleştirilir.

20 Ocak 2022 tarihinde Türkiye Büyük Millet Meclisi gündeminde kabul edilen "Vergi Usul Kanunu ile Kurumlar Vergisi Kanununda Değişiklik Yapılmasına Dair Kanun" ile enflasyon muhasebesi uygulaması 31 Aralık 2023 tarihli bilançodan başlamak üzere ertelenmiştir.

Cari kurumlar vergisi

Dönem vergi gideri, finansal durum tablosu tarihi itibarıyla Şirket'in ve özkaynak yöntemiyle değerlendirilen yatırımlarının faaliyet gösterdiği ülkelerde yürürlükte olan vergi kanunları dikkate alınarak hesaplanır. Türk Vergi mevzuatına göre, kanuni veya iş merkezleri Türkiye'de bulunan kurumlar, kurumlar vergisine tabidir. Cari yıl vergi yükümlülüğü, dönem karının vergiye tabi olan kısmı üzerinden hesaplanır. Vergiye tabi kâr, diğer yıllarda vergilendirilebilir ya da vergiden indirilebilir kalemler ile vergilendirilmesi ya da vergiden indirilmesi mümkün olmayan kalemleri hariç tutması nedeniyle, gelir tablosunda yer verilen kârdan farklılık gösterir. Şirket'in cari vergi yükümlülüğü bilanço tarihi itibarıyla yasallaşmış ya da önemli ölçüde yasallaşmış vergi oranı kullanılarak hesaplanmıştır.

Türkiye'de, kurumlar vergisi oranı 31 Aralık 2022 tarihi itibarıyla %23'tür. 22 Nisan 2022 tarihli ve 31462 sayılı Resmi Gazete'de yayımlanarak yürürlüğe giren 7316 Sayılı Amme Alacaklarının Tahsil Usulü Hakkında Kanun ile Bazı Kanunlarda Değişiklik Yapılmasına Dair Kanun'un 11'inci maddesi ile 5520 sayılı Kurumlar Vergisi Kanunu'na eklenen geçici 13'üncü madde ile kurumlar vergisi oranı 2022 yılı vergilendirme dönemine ait kurum kazançları için %23, 2021 yılı vergilendirme dönemine ait kurum kazançları için %25 olarak uygulanmıştır. 31 Aralık 2022 tarihinde sona eren hesap dönemi itibarıyla oluşan kazançlar üzerinden %23 oranında geçici vergi hesaplanmıştır. 31 Aralık 2021 tarihinde sona eren dönem itibarıyla, vergi mevzuatı uyarınca üçer aylık dönemler itibarıyla oluşan kazançlar üzerinden %25 oranında geçici vergi hesaplanarak ödenmekte ve bu şekilde ödenen tutarlar yıllık kazanç üzerinden hesaplanan vergiden mahsup edilmektedir.

Kurumlar Vergisi Kanunu'na göre beyanname üzerinde gösterilen mali zararlar 5 yılı aşmamak kaydıyla dönemin kurumlar vergisi matrahından indirilebilir. Beyanlar ve ilgili muhasebe kayıtları vergi dairesince beş yıl içerisinde incelenebilmektedir.

Türkiye'de mukim şirketlerden, kurumlar vergisi ve gelir vergisinden sorumlu olmayanlar ve muaf tutulanlar haricindekilere yapılanlarla Türkiye'de mukim olan ve olmayan gerçek kişilere ve Türkiye'de mukim olmayan tüzel kişilere yapılan temettü ödemeleri %15 gelir vergisine tabidir.



Batisöke Söke Çimento Sanayii T.A.Ş.

31 Aralık 2022 tarihi itibarıyla

konsolide finansal tablolara ilişkin dipnotlar (devamı)

(Tüm tutarlar, Bin Türk Lirası ("Bin TL") olarak gösterilmiştir)

2. Finansal tabloların sunumuna ilişkin esaslar (devamı)

Türkiye'de mukim şirketlerden yine Türkiye'de mukim anonim şirketlere yapılan temettü ödemeleri gelir vergisine tabi değildir. Ayrıca karın dağıtılmaması veya sermayeye eklenmesi durumunda gelir vergisi hesaplanmamaktadır.

31 Aralık 2022 ve 2021 tarihleri itibarıyla vergi karşılığı yürürlükteki vergi mevzuatı çerçevesinde ayrılmıştır.

Şirket'in aktifinde iki yıldan uzun süre ile tutulan iştirak hisseleri ile aynı süreyle sahip oldukları kurucu senetleri, intifa senetleri ve rüçhan haklarının satışından doğan kazançların %75'lik kısmı ile aynı süreyle aktiflerinde yer alan taşınmazların satışından doğan kazançların %50'lik kısmı Kurumlar Vergisi Kanunu'nda öngörüldüğü üzere sermayeye eklenmesi veya 5 yıl süre ile pasifte özel bir fon hesabında tutulması şartı ile vergiden istisnadır.

Ertelemiş vergi

Ertelemiş vergi yükümlülüğü veya varlığı, varlıkların ve yükümlülüklerin finansal tablolarda gösterilen tutarları ile yasal vergi matrahı hesabında dikkate alınan tutarları arasındaki geçici farklılıkların bilanço yöntemine göre vergi etkilerinin yasallaşmış vergi oranları dikkate alınarak hesaplanmasıyla belirlenmektedir. Ertelemiş vergi yükümlülükleri vergilendirilebilir geçici farkların tümü için hesaplanırken, indirilebilir geçici farklardan oluşan ertelenmiş vergi varlıkları, gelecekte vergiye tabi kar elde etmek suretiyle söz konusu farklardan yararlanmanın kuvvetle muhtemel olması şartıyla hesaplanmaktadır. Bahse konu varlık ve yükümlülükler, ticari ya da mali kar/zararı etkilemeyen işleme ilişkin geçici fark, şerefiye veya diğer varlık ve yükümlülüklerin ilk defa finansal tablolara alınmasından (işletme birleşmeleri dışında) kaynaklanıyorsa muhasebeleştirilmez.

Ertelemiş vergi hesaplamasında 2023 yılı ve sonrasında gerçekleşmesi/kapanması beklenen

geçici farklar için %20 vergi oranı kullanılmıştır. Ertelemiş vergi yükümlülükleri, Şirket'in geçici farklılıkların ortadan kalkmasını kontrol edebildiği ve yakın gelecekte bu farkın ortadan kalkma olasılığının düşük olduğu durumlar haricinde, bağlı ortaklık ve iştiraklerdeki yatırımlar ve iş ortaklıklarındaki paylar ile ilişkilendirilen vergilendirilebilir geçici farkların tümü için hesaplanır. Bu tür yatırım ve paylar ile ilişkilendirilen vergilendirilebilir geçici farklardan kaynaklanan ertelenmiş vergi varlıkları, yakın gelecekte vergiye tabi yeterli kar elde etmek suretiyle söz konusu farklardan yararlanmanın kuvvetle muhtemel olması ve gelecekte ilgili farkların ortadan kalkmasının muhtemel olması şartlarıyla hesaplanmaktadır.

Ertelemiş vergi varlığının kayıtlı değeri, her bilanço tarihi itibarıyla gözden geçirilir. Ertelemiş vergi varlığının kayıtlı değeri, bir kısmının veya tamamının sağlayacağı faydanın elde edilmesine imkan verecek düzeyde mali kar elde etmenin muhtemel olmadığı ölçüde azaltılır.

Ertelemiş vergi varlıkları ve yükümlülükleri varlıkların gerçekleşeceği veya yükümlülüklerin yerine getirileceği dönemde geçerli olması beklenen ve bilanço tarihi itibarıyla yasallaşmış veya önemli ölçüde yasallaşmış vergi oranları (vergi düzenlemeleri) üzerinden hesaplanır. Ertelemiş vergi varlıkları ve yükümlülüklerinin hesaplanması sırasında, Şirket'in bilanço tarihi itibarıyla varlıklarının defter değerini geri kazanması ya da yükümlülüklerini yerine getirmesi için tahmin ettiği yöntemlerin vergi sonuçları dikkate alınır.

Ertelemiş vergi varlıkları ve yükümlülükleri, cari vergi varlıklarıyla cari vergi yükümlülüklerini mahsup etme ile ilgili yasal bir hakkın olması veya söz konusu varlık ve yükümlülüklerin aynı vergi mercii tarafından toplanan gelir vergisiyle ilişkilendirilmesi ya da Şirket'in cari vergi varlık ve yükümlülüklerini netleştirmek suretiyle ödeme niyetinin olması durumunda mahsup edilir.

Ertelemiş vergi geliri veya gideri ertelenmiş verginin doğrudan özkaynak altında

Batisöke Söke Çimento Sanayii T.A.Ş.

31 Aralık 2022 tarihi itibarıyla

konsolide finansal tablolara ilişkin dipnotlar (devamı)

(Tüm tutarlar, Bin Türk Lirası ("Bin TL") olarak gösterilmiştir)

muhasebeleştirilen bir işlemle ilgili olmadığı durumlarda, dönemin kar veya zararına dahil edilir. Ertelemiş vergi özkaynaklar altında muhasebeleştirilen bir işlemde kaynaklanıyorsa, ilgili özkaynaklar kalemi altında muhasebeleştirilir.

Ertelemiş vergi yükümlülüğü vergilendirilebilir geçici farkların tümü için hesaplanırken, indirilebilir geçici farklardan oluşan ertelenmiş vergi varlıkları, gelecekte vergiye tabi kar elde etmek suretiyle bu farklardan yararlanmanın kuvvetle muhtemel olması şartıyla finansal tablolarda hesaplanmaktadır. Eğer yeterli vergilendirilebilir geçici fark var ise ve bu farkların vergi varlıklarından kaynaklanan mali zararın ileriye taşındığı dönemlerde kapanması bekleniyorsa, indirilebilir geçici farklardan faydalanmaya yetecek kadar mali karın oluşacağı muhtemel kabul edilir ve bununla ilgili vergi varlıkları indirilebilir vergi farkının ortaya çıktığı dönemde finansal tablolara alınır.

Aynı ülkenin vergi mevzuatına tabi olmak şartıyla ve cari vergi varlıklarının cari vergi yükümlülüklerinden mahsup edilmesi konusunda yasal olarak uygulanabilir bir hakkın bulunması durumunda ertelenmiş vergi varlıkları ve ertelenmiş vergi yükümlülükleri, karşılıklı olarak birbirinden mahsup edilir. Ertelemiş vergi varlık veya yükümlülükleri finansal tablolarda uzun vadeli olarak sınıflandırılmıdır.

Çalışanlara sağlanan faydalar

Çalışanlara sağlanan faydalara ilişkin finansal tablolarda muhasebeleştirilen uzun vadeli karşılıklar kıdem tazminatı, çalışanlara ilişkin yürürlükteki iş sözleşmeleri uyarınca oluşan kıdem teşvik primi yükümlülükleri ve birikmiş izin yükümlülüğü karşılıklarından oluşmaktadır.

Türkiye'de mevcut kanunlar ve toplu iş sözleşmeleri hükümlerine göre kıdem tazminatı, emeklilik veya işten çıkarılma durumunda ödenmektedir. TMS 19 Çalışanlara Sağlanan Faydalar Standardı uyarınca söz konusu türdeki ödemeler tanımlanmış emeklilik fayda planları olarak nitelendirilir. Şirket, finansal tablolardaki kıdem tazminatı karşılığını "Projeksiyon Metodu"nu kullanarak ve Şirket'in personel hizmet

süresini tamamlama ve kıdem tazminatına hak kazanma konularında geçmiş yıllarda kazandığı deneyimlerini baz alarak hesaplamış ve bilanço tarihi itibarıyla iskonto edilmiş değerini kayıtlara almıştır.

Şirket, çalışanlara sağlanan faydalara ilişkin karşılıklarının hesaplanmasında iskonto oranı, enflasyon oranı, reel maaş artış oranı, kendi isteğiyle ayrılma olasılığı gibi çeşitli varsayımlarda bulunmaktadır. Tanımlanmış fayda planları olarak değerlendirilen kıdem tazminatı karşılıkları ve kıdem teşvik yükümlülüklerine dair karşılıkların TMS 19 uyarınca ölçümünden kaynaklanan aktüeryal kayıp/kazanç; diğer kapsamlı gelir/gider tablosunda muhasebeleştirilmiştir.

Çalışanlara sağlanan uzun vadeli karşılıklar olarak tanımlanan kullanılmamış izin haklarından doğan yükümlülükler, hak kazanıldığı dönemlerde tahakkuk edilerek muhasebeleştirilmiştir.

Sermaye ve temettüler

Adi hisseler, özsermaye olarak sınıflandırılır. Adi hisseler üzerinden dağıtılan temettüler, temettü kararının alındığı dönemde birikmiş kardan indirilerek kaydedilir.

Paylara ilişkin primler

Hisse senetleri ihraç primleri Şirket'in elinde bulunan bağlı ortaklık ya da iştirak hisselerinin nominal bedelinden daha yüksek bir fiyat üzerinden satılması neticesinde oluşan farkı ya da Şirket'in iktisap ettiği şirketler ile ilgili çıkarmış olduğu hisselerin nominal değerleri ile gerçeğe uygun değerleri arasındaki farkı temsil eder.

Geri alınmış paylar

Şirket'in kendi paylarını alması durumunda bu paylara ilişkin nominal bedellerini aşan kısımları da dahil olmak üzere maliyet bedelleri özkaynaktan düşülerek "Geri alınmış paylar" olarak sunulmaktadır. Şirket'in bu şekilde geri alınmış paylara ilişkin işlemlerden elde edilen kar veya zararlar yine özkaynaklar altında muhasebeleştirilmektedir.

Batisöke Söke Çimento Sanayii T.A.Ş.

31 Aralık 2022 tarihi itibarıyla

konsolide finansal tablolara ilişkin dipnotlar (devamı)

(Tüm tutarlar, Bin Türk Lirası ("Bin TL") olarak gösterilmiştir)

2. Finansal tabloların sunumuna ilişkin esaslar (devamı)

Nakit akış tablosu

Nakit akış tablosunda, döneme ilişkin nakit akışları işletme, yatırım ve finansman faaliyetlerine dayalı bir biçimde sınıflandırılarak raporlanır.

İşletme (esas) faaliyetlerden kaynaklanan nakit akışları, Şirket'in ana faaliyet konusu işlemlerine ilişkin nakit akışlarını gösterir.

Yatırım faaliyetleriyle ilgili nakit akışları, Şirket'in yatırım faaliyetlerinde (maddi ve maddi olmayan duran varlık ve finansal yatırımlar) kullandığı ve elde ettiği nakit akışlarını gösterir.

Finansman faaliyetlerine ilişkin nakit akışları, Şirket'in finansman faaliyetlerinde kullandığı kaynakları ve bu kaynakların geri ödemelerini gösterir.

Netleştirme

Finansal varlık ve yükümlülükler, netleştirmeye yönelik yasal bir hakka ve yaptırım gücüne sahip olunması ve söz konusu varlık ve yükümlülükleri net bazda tahsil etme/ödeme veya eş zamanlı sonuçlandırma niyetinin olması durumunda finansal durum tablosunda netleştirilerek gösterilmektedir.

2.5 Önemli muhasebe değerlendirme, tahmin ve varsayımları

Finansal tabloların hazırlanmasında Şirket yönetiminin, raporlanan varlık ve yükümlülük tutarlarını etkileyecek, finansal durum tabloları tarihi itibarıyla oluşması muhtemel yükümlülük ve taahhütleri ve raporlama dönemi itibarıyla gelir ve gider tutarlarını belirleyen varsayımlar ve tahminler yapması gerekmektedir. Gerçekleşmiş sonuçlar tahminlerden farklı olabilmektedir. Tahminleri düzenli olarak gözden geçirilmekte, gerekli düzeltmeler yapılmakta ve gerçekleştirikleri

dönemde kapsamlı gelir tablosuna yansıtılmaktadırlar. Ancak, gerçek sonuçlar, bu sonuçlardan farklılık gösterebilmektedir.

Finansal tablolara yansıtılan tutarlar üzerinde önemli derecede etkisi olabilecek yorumlar ve finansal durum tabloları tarihinde varolan veya ileride gerçekleşebilecek tahminlerin esas kaynakları göz önünde bulundurularak yapılan varsayımlar aşağıdadır:

Ertelenmiş vergi

Şirket, vergiye esas yasal finansal tabloları ile TFRS'lere göre hazırlanmış finansal tabloları arasındaki farklılıklardan kaynaklanan geçici zamanlama farkları için ertelenmiş vergi varlığı ve yükümlülüğü muhasebelemektedir. Şirket gelecekte oluşacak karlardan indirilebilecek nakit sermaye artışından kaynaklı vergi avantajı ve diğer indirilebilir geçici farklardan oluşan ertelenmiş vergi varlıkları bulunmaktadır. Ertelenmiş vergi varlıklarının kısmen ya da tamamen geri kazanılabilir tutarı mevcut koşullar altında tahmin edilmiştir. Değerlendirme sırasında, vergilendirilebilir geçici farkların geri kazanılma zamanlaması göz önünde bulundurulmuştur. Şirket'in aynı vergi idaresi ile ilgili olarak indirilebilir geçici farkların indirilmesinde yetecek kadar, indirilebilir geçici farkların tersine dönmesi beklenen dönemde veya ertelenmiş vergi varlığı nedeniyle oluşan mali zararın geriye veya ileriye taşınmasının mümkün olduğu dönemlerde tersine dönmesi beklenen vergiye tabi geçici farkları bulunuyorsa, indirilebilir geçici farkların doğduğu dönemlerde bunlara ilişkin ertelenmiş vergi varlığı muhasebeleştirilir (Not 24).

Maddi duran varlıkların (arsa/araziler ve makine/ekipmanlar) yeniden değerlendirme uygulaması kapsamında gerçeğe uygun değerleri

Şirket, maddi duran varlıklar altındaki arsa ve araziler ile makine ve ekipmanlarını, TMS 16 kapsamında gerçeğe uygun değerleri üzerinden güncellenmiş şekilde yeniden değerlendirme modeline göre muhasebelemektedir. Şirket,

Batisöke Söke Çimento Sanayii T.A.Ş.

31 Aralık 2022 tarihi itibarıyla

konsolide finansal tablolara ilişkin dipnotlar (devamı)

(Tüm tutarlar, Bin Türk Lirası ("Bin TL") olarak gösterilmiştir)

bu varlıkların gerçeğe uygun değerlerinin tespiti amacıyla Türkiye'deki Sermaye Piyasası Kurulu tarafından yetkilendirilmiş bir bağımsız değerlendirme şirketi ile çalışmaktadır. Arsa ve araziler için yeniden değerlendirme çalışmaları en son 31 Aralık 2021 tarihinde güncellenmiş olmakla birlikte, makine ve ekipman varlık grupları için ilgili yeniden değerlendirme çalışmaları ilk kez 30 Eylül 2022 tarihi itibarıyla sona eren ara hesap döneminden geçerli olacak şekilde gerçekleştirilmiş ve finansal tablolarda muhasebeleştirilmiştir. Söz konusu maddi duran varlıkların gerçeğe uygun değerlerinin tespiti aşamasında ilgili varlıkların mevcut durumu, piyasa koşulları ve en verimli kullanım şekli göz önünde bulundurularak emsal karşılaştırma yöntemi ve maliyet yöntemi dikkate alınarak değerlendirilmeler yapılmıştır (Not 11 ve 28).

Maddi ve maddi olmayan duran varlıkların faydalı ömürleri

Şirket yönetimi amortisman tabii duran varlıklarının Not 2.4'te açıklanan faydalı ekonomik ömürlerini varlığın ilk muhasebeleştirme tarihinde tahmin etmekte ve düzenli olarak gözden geçirmektedir. Şirket, bir varlığın faydalı ömrünü o varlığın tahmini faydasını göz önünde bulundurarak belirler. Bu değerlendirme, Şirket'in benzer varlıklarla ilgili deneyimlerine dayanır. Bir varlığın faydalı ömrü belirlenirken, Şirket ayrıca piyasadaki değişimler veya gelişmeler sonucu varlıkların teknik ve/veya ticari olarak kullanılamaz hale gelmesi durumunu da dikkate alınır.

Maden sahası rehabilitasyon karşılığı

Şirket, taşa ve toprağa dayalı madencilik faaliyetleri ile bozulan arazilerin doğaya yeniden kazandırılması kapsamında maden sahası rehabilitasyon karşılığı hesaplamaktadır. Karşılığın hesaplanmasında teknik personelin görüşlerini alarak varsayımlarda bulunmaktadır. Bu çalışmalar sonucunda, maden sahalarını doğaya kazandırma karşılıklarına ilişkin açıklamalar Not 13'te yer almaktadır. Maden sahası rehabilitasyon karşılıkları her raporlama dönemi sahalardaki çalışmalar ve ek katlanması öngörülen maliyetler çerçevesinde tekrar değerlendirilmekte ve karşılık güncellenirken oluşan dönem gideri doğaya kazandırma maliyeti olarak satışların maliyeti hesaplarında muhasebeleştirilmektedir (Not 13).

Çalışanlara sağlanan faydalara ilişkin karşılıklar

Kıdem tazminatı ve kıdem teşvik prim yükümlülükleri, iskonto oranları, gelecekteki maaş artışları ve çalışanların ayrılma oranlarını içeren birtakım varsayımlara dayalı aktüeryal hesaplamalar ile belirlenmektedir. Bu planların uzun vadeli olması sebebiyle, söz konusu varsayımlar önemli belirsizlikler içerir. Çalışanlara sağlanan faydalara ilişkin karşılıklara ilişkin detaylar Not 14 'te yer almaktadır.

3. Nakit ve nakit benzerleri

	31 Aralık 2022	31 Aralık 2021
Kasa	6	11
Bankadaki nakit		
- Vadesiz mevduatlar	12.884	794
- Vadeli mevduat	27.555	788
Nakit ve nakit benzerleri	40.445	1.593

Batisöke Söke Çimento Sanayii T.A.Ş.**31 Aralık 2022 tarihi itibarıyla****konsolide finansal tablolara ilişkin dipnotlar (devamı)**

(Tüm tutarlar, Bin Türk Lirası ("Bin TL") olarak gösterilmiştir)

3. Nakit ve nakit benzerleri (devamı)

31 Aralık 2022 ve 2021 tarihleri itibarıyla üç aydan kısa vadeli mevduatların detayı aşağıdaki gibidir:

Para birimi	Faiz oranı	Vade tarihi	Orijinal para tutarı	31 Aralık 2022
TL	%7,60 - %19,00	Ocak 2023	27.540	27.540
				27.540

Para birimi	Faiz oranı	Vade tarihi	Orijinal para tutarı	31 Aralık 2021
TL	%6,50 - %18,00	Ocak 2022	788	788
				788

4. Finansal yatırımlar

31 Aralık 2022 ve 2021 tarihleri itibarıyla Şirket'in gerçeğe uygun değer farkı diğer kapsamlı gelire yansıtılan hisse senetlerinin detayı ve hareket tablosu aşağıdaki gibidir:

	Hisse oranı (%)	31 Aralık 2022	Hisse oranı(%)	31 Aralık 2021
Batıçim Batı Anadolu Çimento Sanayii A.Ş. (*)	-	-	4,09	110.620
		-		110.620

(*) Şirket'in sahip olduğu Batıçim Batı Anadolu Çimento Sanayii A.Ş. hisselerinin, 31 Ağustos 2022 tarihinde Batılıman Liman İşletmeleri A.Ş.'ye 214.160 bin TL bedelle satışı gerçekleşmiştir. Söz konusu bedel nakden tahsil edilmemiş olup, Şirket'in borçlu olduğu ana ortaklığı Batıçim nezdindeki devir bedeli kadar olan borcun, Batılıman Liman İşletmeleri A.Ş.'ye nakli şeklinde olmuştur.

	2022	2021
Açılış, 1 Ocak	110.620	34.735
Gerçeğe uygun değer ölçümünden kaynaklı artış (azalış)	103.540	75.885
Finansal yatırımların çıkış etkisi	(214.160)	
Kapanış, 31 Aralık	-	110.620

Batisöke Söke Çimento Sanayii T.A.Ş.**31 Aralık 2022 tarihi itibarıyla****konsolide finansal tablolara ilişkin dipnotlar (devamı)**

(Tüm tutarlar, Bin Türk Lirası ("Bin TL") olarak gösterilmiştir)

5. Özkaynak yöntemiyle değerlendirilen yatırımlar

30 Eylül 2022 ve 31 Aralık 2021 tarihleri itibarıyla Batıçim Enerji Üretim A.Ş.'ye ait konsolide özet finansal bilgilerin detayı aşağıdaki gibidir:

	30 Eylül 2022	31 Aralık 2021
Dönen varlıklar	162.549	44.240
Duran varlıklar	165.501	147.822
Kısa vadeli yükümlülükler	(216.454)	(146.970)
Uzun vadeli yükümlülükler	(86.124)	(67.593)
Toplam özkaynaklar / (net yükümlülükler)	25.472	(22.501)
Şirket'in ortaklık payı	-	%30,02
Şirket'in payına düşen net varlık / (yükümlülük) tutarı	-	(6.755)
Şerefiye tutarı	-	13.268
Özkaynak yöntemiyle değerlendirilen yatırımların taşınan değeri	-	6.513

30 Eylül 2022 ve 31 Aralık 2021 tarihleri itibarıyla toplam özkaynaklar / (net yükümlülükler) hareket tablosu aşağıdaki gibidir:

	1 Ocak - 30 Eylül 2022	1 Ocak - 31 Aralık 2021
Açılış	(22.501)	38.229
Net dönem zararı	48.527	(60.643)
Diğer kapsamlı gider	(554)	(87)
Kapanış	25.472	(22.501)

	1 Ocak - 30 Eylül 2022	1 Ocak - 31 Aralık 2021
Net satışlar	1.082.116	384.261
Esas faaliyet karı (zararı)	82.772	(7.813)
Net dönem karı (zararı)	48.527	(60.643)
Diğer kapsamlı gider	(554)	(87)
Toplam kapsamlı gider	47.974	(60.730)
Şirket'in ortaklık payı	%30,02	%30,02
Şirket'in payına düşen cari dönem toplam kapsamlı gelir (gider) tutarı	14.402	(18.231)

Batisöke Söke Çimento Sanayii T.A.Ş.**31 Aralık 2022 tarihi itibarıyla****konsolide finansal tablolara ilişkin dipnotlar (devamı)**

(Tüm tutarlar, Bin Türk Lirası ("Bin TL") olarak gösterilmiştir)

5. Özkaynak yöntemiyle değerlendirilen yatırımlar (devamı)

Özkaynak yöntemiyle değerlendirilen yatırımların hareket tabloları aşağıdaki gibidir:

	1 Ocak – 30 Eylül 2022	1 Ocak – 31 Aralık 2021
Açılış	6.513	24.744
Net dönem zararındaki payı	14.568	(18.205)
Diğer kapsamlı gider hesaplarındaki payı	(166)	(26)
Hisse satış nedeniyle çıkış etkisi	(20.915)	
Kapanış	-	6.513

Şirket'in sahip olduğu Batıçim Enerji Elektrik Üretim A.Ş. hisselerinin, 30 Eylül 2022 tarihinde Batıçim Batı Anadolu Çimento Sanayii A.Ş.'ye 8.697.000 USD karşılığı 161.057 bin TL bedel üzerinden Şirket'in, Batıçim Batı Anadolu Çimento Sanayii A.Ş.'ye olan borçlarından mahsup edilmek suretiyle gerçekleştirilmiştir. Satış işleminden elde edilen 140.142 bin TL tutarındaki kar yatırım faaliyetlerinden gelirler altında raporlanmıştır.

6. Finansal borçlanmalar

	31 Aralık 2022	31 Aralık 2021
Kısa vadeli banka kredileri	503.960	440.174
Uzun vadeli kiralama yükümlülüklerinin kısa vadeli kısmı	463	377
Uzun vadeli banka kredilerinin kısa vadeli kısmı	109.439	584.278
Uzun vadeli banka kredileri	1.715.950	717.832
Uzun vadeli kiralama yükümlülükleri	141	366
	2.329.953	1.743.027

	31 Aralık 2022			
Döviz cinsi	Faiz türü	Faiz oranı	Kısa vadeli	Uzun vadeli
ABD Doları	Değişken	Libor+%1 - Libor+%8,74	215.338	-
ABD Doları	Değişken	6M Libor+%7,50	109.439	1.679.218
ABD Doları	Sabit	%8,75	-	36.732
TL	Sabit	%9 - %14	288.622	-
			613.399	1.715.950

Batisöke Söke Çimento Sanayii T.A.Ş.**31 Aralık 2022 tarihi itibarıyla****konsolide finansal tablolara ilişkin dipnotlar (devamı)**

(Tüm tutarlar, Bin Türk Lirası ("Bin TL") olarak gösterilmiştir)

6. Finansal borçlanmalar (devamı)

	31 Aralık 2021			
Döviz cinsi	Faiz türü	Faiz oranı	Kısa vadeli	Uzun vadeli
ABD Doları	Sabit	%2,22	143.337	-
Avro	Sabit	%1,00 - %4,20	625.762	685.737
TL	Sabit	%9 - %24,00	255.352	32.095
			1.024.451	717.832

31 Aralık 2022 ve 2021 tarihleri itibarıyla uzun vadeli banka kredilerin anapara geri ödeme planı aşağıdaki gibidir:

	31 Aralık 2022	31 Aralık 2021
1-2 yıl arası	215.939	143.566
2-3 yıl arası	214.287	143.566
3-4 yıl arası	214.287	143.566
4-5 yıl arası	214.287	143.566
5 yıl üzeri	857.151	143.568
	1.715.951	717.832

Şirket'in finansal borçları ile ilgili maruz kaldığı likidite ve kur riski Not 27'de açıklanmıştır.

Finansal borçlanmaların 31 Aralık 2022 ve 2021 tarihleri itibarıyla sona eren yıllara ait hareket tabloları aşağıdaki gibidir:

	2022	2021
Açılış, 1 Ocak	1.743.026	1.169.396
Alınan yeni finansal borçlar	2.008.294	256.652
Ana para ödemeleri	(1.967.757)	(245.868)
Faiz ödemesi	(157.450)	(64.525)
Kur farkı zararları ve faiz tahakkukları etkisi	703.840	627.371
Kapanış, 31 Aralık	2.329.953	1.743.026

Batisöke Söke Çimento Sanayii T.A.Ş.**31 Aralık 2022 tarihi itibarıyla****konsolide finansal tablolara ilişkin dipnotlar (devamı)**

(Tüm tutarlar, Bin Türk Lirası ("Bin TL") olarak gösterilmiştir)

7. Ticari alacak ve borçlar**a) Kısa vadeli ticari alacaklar**

Raporlama tarihleri itibarıyla Şirket'in ticari alacaklarının detayı aşağıdaki gibidir:

	31 Aralık 2022	31 Aralık 2021
Ticari alacaklar, net	112.596	63.922
Alacak senetleri ve çekler	61.165	64.443
İlişkili taraflardan ticari alacaklar (Not 26)	91.323	45.902
	265.084	174.267

Ticari alacakların vadesi ortalama 36 gündür (31 Aralık 2021: 48 gün).

Şirket'in 31 Aralık 2022 itibarıyla 51.068 TL tutarında şüpheli ticari alacağı bulunmaktadır (31 Aralık 2021: 51.068 TL). 31 Aralık 2022 tarihi itibarıyla vadesi geçmiş ticari alacağı bulunmamaktadır (31 Aralık 2021: Bulunmamaktadır).

Şirket'in ticari alacaklara ilişkin alınan teminat, rehin ve ipotekler ve kredi riski açıklamaları sırasıyla Not 13 ve 27'de yer almaktadır.

b) Kısa vadeli ticari borçlar

Raporlama tarihi itibarıyla Şirket'in ticari borçlarının detayı aşağıdaki gibidir:

	31 Aralık 2022	31 Aralık 2021
Ticari borçlar	641.187	220.432
İlişkili taraflara ticari borçlar (Not 26)	27.372	23.072
	668.559	243.504

31 Aralık 2022 tarihi itibarıyla ticari borçlar hesabında bulunan 8.291 bin ABD Doları ve 1.771 bin Avro karşılığı toplam 188.139 bin TL tutarındaki hammadde alımı için bankalar nezdinde açılmış aynı tutarda akreditif bulunmaktadır (31 Aralık 2021:217 bin Avro karşılığı toplam 3.274 bin TL).

Ticari borçların vadesi ortalama 45 gündür (31 Aralık 2021: 70 gün).

Batisöke Söke Çimento Sanayii T.A.Ş.**31 Aralık 2022 tarihi itibarıyla****konsolide finansal tablolara ilişkin dipnotlar (devamı)**

(Tüm tutarlar, Bin Türk Lirası ("Bin TL") olarak gösterilmiştir)

8. Diğer alacaklar ve borçlar

	31 Aralık 2022	31 Aralık 2021
a) Kısa vadeli diğer alacaklar		
İlişkili taraflardan ticari olmayan alacaklar (Not 26)	4.325	15.155
Diğer alacaklar	1.273	449
	5.598	15.604

	31 Aralık 2022	31 Aralık 2021
b) Uzun vadeli diğer alacaklar		
Verilen depozito ve teminatlar	349	327
	349	327

	31 Aralık 2022	31 Aralık 2021
c) Kısa vadeli diğer borçlar		
Ödenecek vergi ve fonlar	6.364	2.101
İlişkili taraflara diğer borçlar (Not 26)	-	213.967
	6.364	216.068

9. Stoklar

	31 Aralık 2022	31 Aralık 2021
İlk madde ve malzeme	84.275	33.235
Yarı mamuller	127.805	35.387
Mamuller	22.568	631
Yardımcı malzeme ve yedek parça	126.356	103.451
Stok değer düşüklüğü karşılığı (-)	(18.286)	-
	342.718	172.704

Batisöke Söke Çimento Sanayii T.A.Ş.**31 Aralık 2022 tarihi itibarıyla****konsolide finansal tablolara ilişkin dipnotlar (devamı)**

(Tüm tutarlar, Bin Türk Lirası ("Bin TL") olarak gösterilmiştir)

9. Stoklar (devamı)

Yardımcı malzemeler ve yedek parçalar, üretimde kullanılacak yardımcı malzemeler ile yedek parçalardan oluşmaktadır.

Stoklar üzerinde 4.060 bin USD karşılığı yaklaşık 75.915 bin TL değerinde sigorta teminatı bulunmaktadır. (31.12.2021: 51.000 bin TL).

Stok değer düşüklüğü karşılığının hareket tablosu aşağıdaki şekildedir:

	2022	2021
Açılış, 1 Ocak	-	(1.348)
Dönem içinde ayrılan karşılıklar	18.286	-
Konusu kalmayan karşılıklar	-	1.348
Kapanış, 31 Aralık	18.286	-

10. Peşin ödenmiş giderler ve ertelenmiş gelirler**a) Kısa vadeli peşin ödenmiş giderler**

	31 Aralık 2022	31 Aralık 2021
Stok alımı için verilen avanslar	66.797	16.729
Gelecek aylara ait giderler	347	1.817
Diğer	-	1
	67.144	18.547

b) Müşteri sözleşmelerinden doğan yükümlülükler

	31 Aralık 2022	31 Aralık 2021
Alınan sipariş avansları	67.532	1.649
	67.532	1.649

Batisöke Söke Çimento Sanayii T.A.Ş.**31 Aralık 2022 tarihi itibarıyla****konsolide finansal tablolara ilişkin dipnotlar (devamı)**

(Tüm tutarlar, Bin Türk Lirası ("Bin TL") olarak gösterilmiştir)

11. Maddi duran varlıklar

	1 Ocak 2022	İlaveler	Çıkışlar	Transferler (*)	Yeniden Değerleme Etkisi	31 Aralık 2022
Maliyet:						
Arazi ve arsalar	866.745	-	(157.920)	-	-	708.825
Yeraltı ve yerüstü düzenleri	41.474	-	-	-	-	41.474
Binalar	441.348	-	-	130	-	441.478
Makine, tesis ve cihazlar	598.885	3.846	(217)	-	708.920	1.311.434
Taşıt araçları	1.290	207	-	-	-	1.497
Döşeme ve demirbaşlar	64.335	17.417	(24)	33.976	-	115.704
Diğer maddi duran varlıklar	862	-	-	-	-	862
Yapılmakta olan yatırımlar	1.415	65.376	-	(130)	-	66.661
	2.016.354	86.846	(158.161)	33.976	708.920	2.687.935
Birikmiş amortisman:						
Yeraltı ve yerüstü düzenleri	(22.377)	(1.778)	-	-	-	(24.155)
Binalar	(58.617)	(10.812)	-	-	-	(69.429)
Makine, tesis ve cihazlar	(189.758)	(45.836)	9	-	211.230	(24.355)
Taşıt araçları	(596)	(181)	-	-	-	(777)
Döşeme ve demirbaşlar	(43.148)	(14.118)	-	-	-	(57.266)
Diğer maddi duran varlıklar	(862)	-	-	-	-	(862)
	(315.358)	(72.725)	9	-	211.230	(176.844)
Net defter değeri	1.700.996					2.511.091

(*) Cari dönemde ateş tuğları stoklardan maddi duran varlıklara sınıflanmıştır.

Batisöke Söke Çimento Sanayii T.A.Ş.**31 Aralık 2022 tarihi itibarıyla****konsolide finansal tablolara ilişkin dipnotlar (devamı)**

(Tüm tutarlar, Bin Türk Lirası ("Bin TL") olarak gösterilmiştir)

11. Maddi duran varlıklar (devamı)

	1 Ocak 2021	İlaveler	Transferler	Yeniden Değerleme Etkisi	31 Aralık 2021
Maliyet:					
Arazi ve arsalar	98.391	-	-	768.354	866.745
Yeraltı ve yerüstü düzenleri	41.409	-	65	-	41.474
Binalar	441.348	-	-	-	441.348
Makine, tesis ve cihazlar	596.540	2.345	-	-	598.885
Taşıt araçları	523	767	-	-	1.290
Döşeme ve demirbaşlar	48.708	15.627	-	-	64.335
Diğer maddi duran varlıklar	862	-	-	-	862
Yapılmakta olan yatırımlar	65	1.415	(65)	-	1.415
	1.227.846	20.154	-	768.354	2.016.354
Birikmiş amortisman:					
Yeraltı ve yerüstü düzenleri	(20.603)	(1.774)	-	-	(22.377)
Binalar	(47.805)	(10.812)	-	-	(58.617)
Makine, tesis ve cihazlar	(161.190)	(28.568)	-	-	(189.758)
Taşıt araçları	(499)	(97)	-	-	(596)
Döşeme ve demirbaşlar	(35.299)	(7.849)	-	-	(43.148)
Diğer maddi duran varlıklar	(862)	-	-	-	(862)
	(266.258)	(49.100)	-	-	(315.358)
Net defter değeri	961.588				1.700.996

Şirket'in 31 Aralık 2022 tarihi itibarıyla maddi duran varlıkları üzerinde sırasıyla 400 Milyon ABD Doları 1. derece ve 2,6 Milyar TL 2. derece ipotek bulunmaktadır. (31 Aralık 2021 – Yoktur). Şirket'in 28 Şubat 2022 tarihinde imzalamış olduğu refinansman sözleşmesi kapsamında verilen ilave teminat, rehin ve ipoteklere ilişkin detaylar Not 13'te açıklanmaktadır.

Maddi duran varlıklar üzerinde 65.888 bin USD karşılığı yaklaşık 1.231.994 bin TL değerinde sigorta teminatı bulunmaktadır. (31.12.2021: 1.023.416 bin TL)

Amortisman giderlerinin 71.361 bin TL'si (2021: 48.553 bin TL) satışların maliyetine, 7 bin TL'si (2021: 23.024 bin TL) pazarlama giderlerine, 1.357 bin TL'si de (2021: 525 bin TL) genel yönetim giderlerine dahil edilmiştir.

Şirket maddi duran varlık içerisinde yer alan makine, tesis ve cihazlarını 30 Eylül 2022 tarihi itibarıyla, SPK tarafından lisanslı olan Karşıyaka Gayrimenkul Değerleme ve Danışmanlık A.Ş.'nin 30 Eylül 2022 tarihli değerleme raporuna göre yeniden değerlendirme modeline geçilerek muhasebeleştirilmiştir.

Batisöke Söke Çimento Sanayii T.A.Ş.**31 Aralık 2022 tarihi itibarıyla****konsolide finansal tablolara ilişkin dipnotlar (devamı)**

(Tüm tutarlar, Bin Türk Lirası ("Bin TL") olarak gösterilmiştir)

12. Maddi olmayan duran varlıklar ve kullanım hakkı varlıkları**a) Maddi olmayan duran varlıklar**

	1 Ocak 2022	İlaveler	Çıkışlar	31 Aralık 2022
Maliyet:				
Haklar	1.932	-	-	1.932
Özel tükenmeye tabi varlıklar	595	-	-	595
	2.527	-	-	2.527
Birikmiş itfa payları:				
Haklar	(1.401)	(116)	-	(1.517)
Özel tükenmeye tabi varlıklar	(595)	-	-	(595)
	(1.996)	(116)	-	(2.112)
Net defter değeri	531			415

	1 Ocak 2021	İlaveler	Çıkışlar	31 Aralık 2021
Maliyet:				
Haklar	1.706	226	-	1.932
Özel tükenmeye tabi varlıklar	595	-	-	595
	2.301	226	-	2.527
Birikmiş itfa payları:				
Haklar	(1.332)	(69)	-	(1.401)
Özel tükenmeye tabi varlıklar	(595)	-	-	(595)
	(1.927)	(69)	-	(1.996)
Net defter değeri	374			531

Şirket'in 31 Aralık 2022 tarihi itibarıyla maddi olmayan duran varlıklar üzerinde rehin veya ipotek bulunmamaktadır (31 Aralık 2021 – Yoktur). İtfa payı giderlerinin 40 bin TL'si (2021: 69 bin TL) satışların maliyetine dahil edilmiştir.

Batisöke Söke Çimento Sanayii T.A.Ş.**31 Aralık 2022 tarihi itibarıyla****konsolide finansal tablolara ilişkin dipnotlar (devamı)**

(Tüm tutarlar, Bin Türk Lirası ("Bin TL") olarak gösterilmiştir)

12. Maddi olmayan duran varlıklar ve kullanım hakkı varlıkları (devamı)**b) Kullanım hakkı varlıkları**

	1 Ocak 2022	İlaveler	Çıkışlar	31 Aralık 2022
Maliyet:				
Taahhütler	1.147	187	-	1.334
Birikmiş amortismanlar (-):				
Taahhütler	(466)	(357)	-	(823)
Net defter değeri	681			511

	1 Ocak 2021	İlaveler	Çıkışlar	31 Aralık 2021
Maliyet:				
Taahhütler	980	167	-	1.147
Birikmiş amortismanlar (-):				
Taahhütler	(97)	(369)	-	(466)
Net defter değeri	883			681

13. Karşılıklar, koşullu varlık ve yükümlülükler**a) Uzun vadeli karşılıklar**

31 Aralık 2022 ve 2021 tarihleri itibarıyla sona eren yıllara ait maden sahası rehabilitasyon karşılığının detayı aşağıdaki gibidir:

	31 Aralık 2022	31 Aralık 2021
Maden sahası rehabilitasyon karşılığı	10.923	6.651
	10.923	6.651

Batisöke Söke Çimento Sanayii T.A.Ş.**31 Aralık 2022 tarihi itibarıyla****konsolide finansal tablolara ilişkin dipnotlar (devamı)**

(Tüm tutarlar, Bin Türk Lirası ("Bin TL") olarak gösterilmiştir)

13. Karşılıklar, koşullu varlık ve yükümlülükler (devamı)

31 Aralık 2022 ve 2021 tarihleri itibarıyla sona eren yıllara ait maden sahası rehabilitasyon karşılığının hareket tablosu aşağıdaki gibidir:

	2022	2021
1 Ocak	6.651	4.881
Cari dönem gideri, net	4.272	1.770
31 Aralık	10.923	6.651

Söz konusu tutar, taşa ve toprağa dayalı madencilik faaliyetleri ile bozulan arazilerin doğaya yeniden kazandırılması kapsamında maden sahası rehabilitasyonuna ait karşılık gideridir. İlgili dönem gideri, doğaya kazandırma maliyeti olarak satışların maliyeti içinde yer almaktadır.

b) Teminat, rehin ve ipotekler

31 Aralık 2022 ve 2021 tarihleri itibarıyla Şirket'in TRİ detaylarına ilişkin tabloları aşağıdaki gibidir:

	31 Aralık 2022	31 Aralık 2021
A. Kendi tüzel kişiliği adına vermiş olduğu teminat, rehin ve ipoteklerin (TRİ) toplam tutarı (*)	8.210.446	388.851
B. Tam konsolidasyon kapsamına dahil edilen ortaklıklar lehine vermiş olduğu TRİ'lerin toplam tutarı(**)		
C. Olağan ticari faaliyetlerinin yürütülmesi amacıyla diğer 3. kişilerin borcunu temin amacıyla vermiş olduğu TRİ'lerin toplam tutarı		
D. Diğer verilen TRİ'lerin toplam tutarı	48.000	84.025
i. Ana ortak lehine vermiş olduğu TRİ'lerin toplam tutarı		
ii. B ve C maddeleri kapsamına girmeyen diğer grup şirketleri lehine vermiş olduğu TRİ'lerin toplam tutarı	48.000	84.025
iii. C maddesi kapsamına girmeyen 3. kişiler lehine vermiş olduğu TRİ'lerin toplam tutarı		
Toplam verilen TRİ'ler	8.306.446	472.876
Diğer TRİ'lerin toplam özkaynaklara oranı	%68.	%360.

(*) Konsorsiyum bankaları (Emlak Katılım, Halk Bankası, İş Bankası, TSKB, Vakıf katılım, Vakıfbank, Ziraat Bankası, Ziraat Katılım) ile imzalanmış olan "Refinansman Anlaşması" kapsamında "Kredi Alanlar" sıfatıyla Batıçim ve Batisöke'ye ait olan ve "Garantör" sıfatıyla Batılıman ve Batıbeton ait olan taşınmazlar üzerinde, sırasıyla 400 Milyon ABD Doları 1. derece ve 2,6 Milyar TL 2.derece ipotek tesis edilmiş, menkul malları üzerinde de yine aynı tutar ve sırayla ticari taşınır rehini kurulmuştur.

(**) Batıçim Enerji Elektrik Üretim A.Ş.'nin devam eden proje yatırımlarını finanse etmesi amacıyla kullandığı 15.450.000 USD değerindeki kredinin 1 Aralık 2014 tarihinde akdedilen Hisse Rehin Sözleşmesi uyarınca, Şirket Batıçim Enerji Elektrik Üretim A.Ş.'de sahip olduğu, beheri 1.000 TL nominal değerinde ve Şirket sermayesinin yaklaşık %30,02'sini temsil eden toplam 36.025 adet hissesi üzerinde Akbank T.A.Ş. lehine rehin kurmuştur. Ancak söz konusu paylar 30.09.2022 tarihinde Ana Ortaklık Batıçim Batı Anadolu Çimento Sanayii A.Ş.'ye satılması ile birlikte aynı tarihte hisse rehininin devri gerçekleştirilerek sonlandırılmıştır. Kalan tutar grup şirketleri Batıçim Enerji Toptan, Batıbeton ve Batılıman ile ilgili verilen kefaletlerden oluşmaktadır.

Batisöke Söke Çimento Sanayii T.A.Ş.**31 Aralık 2022 tarihi itibarıyla****konsolide finansal tablolara ilişkin dipnotlar (devamı)**

(Tüm tutarlar, Bin Türk Lirası ("Bin TL") olarak gösterilmiştir)

13. Karşılıklar, koşullu varlık ve yükümlülükler (devamı)

Şirket'in 31 Aralık 2022 ve 2021 tarihleri itibarıyla vermiş olduğu teminatların detayı aşağıdaki gibidir:

	31 Aralık 2022	31 Aralık 2021
Verilen teminat mektupları	542.986	385.577
Verilen ipotek ve menkul rehni	7.479.320	-
Akreditifler	188.139	3.274
Toplam	8.199.874	388.851

Şirket'in çeşitli finansal ve finansal olmayan kurumlara vermiş olduğu banka teminat mektuplarının detayı aşağıdaki gibidir:

	31 Aralık 2022	31 Aralık 2021
Eximbank kredisine istinaden verilen teminat mektupları	478.729	344.038
Vergi dairesine verilen teminat mektupları	30.807	8.197
Tedarikçilere verilen teminat mektupları	32.451	21.862
Kamu kuruluşlarına verilen teminat mektupları	820	11.480
İcra müdürlüğüne verilen teminat mektupları	179	-
Toplam	542.986	385.577

Alınan teminatlar

31 Aralık 2022 ve 2021 tarihleri itibarıyla Şirket'in almış olduğu teminat dökümü aşağıdaki gibidir:

	31 Aralık 2022	31 Aralık 2021
Alınan teminat mektupları (*)	115.144	72.622
Toplam	115.144	72.622

(*) Müşterilerden alınan banka teminat mektuplarından oluşmaktadır.

Batisöke Söke Çimento Sanayii T.A.Ş.**31 Aralık 2022 tarihi itibarıyla****konsolide finansal tablolara ilişkin dipnotlar (devamı)**

(Tüm tutarlar, Bin Türk Lirası ("Bin TL") olarak gösterilmiştir)

14. Çalışanlara sağlanan faydalar**a) Çalışanlara sağlanan faydalar kapsamında borçlar**

	31 Aralık 2022	31 Aralık 2021
Ödenecek sosyal güvenlik primleri	4.096	1.508
Personele ödenecek ücretler	2.211	1.175
Toplam	6.307	2.683

b) Çalışanlara sağlanan faydalara ilişkin uzun vadeli karşılıklar

	31 Aralık 2022	31 Aralık 2021
Kıdem tazminatı karşılığı	33.779	14.404
Kıdem teşvik primi karşılığı	11.339	3.159
Kullanılmayan izin karşılığı	3.004	1.221
Toplam	48.122	18.784

Kıdem tazminatı karşılığı

Şirket, Türk İş Kanunu'na göre, en az bir yıllık hizmeti tamamlayarak 25 yıllık çalışma hayatı ardından emekliye ayrılan (kadınlar için 58, erkekler için 60 yaş), iş ilişkisi kesilen, askerlik hizmetleri için çağrılan veya vefat eden her çalışanına kıdem tazminatı ödemek mecburiyetindedir. 31 Aralık 2022 tarihi itibarıyla ödenecek kıdem tazminatı, 15.371,40 TL (31 Aralık 2021: 8.284,51 TL) tavanına tabidir. 1 Ocak 2023 tarihi itibarıyla kıdem tazminatı tavanı 19.982,83 TL olarak güncellenmiştir.

Kıdem tazminatı yükümlülüğü yasal olarak herhangi bir fonlamaya tabi değildir. Kıdem tazminatı karşılığı, Şirket'in, çalışanların emekli olmasından kaynaklanan gelecekteki muhtemel yükümlülük tutarının bugünkü değerinin tahmin edilmesi yoluyla hesaplanmaktadır. TMS 19 Çalışanlara Sağlanan Faydalar, şirketin yükümlülüklerinin, tanımlanmış fayda planları kapsamında aktüeryal değerlendirme yöntemleri kullanılarak geliştirilmesini öngörür. Bu doğrultuda, toplam yükümlülüklerin hesaplanmasında kullanılan aktüeryal varsayımlar şu şekildedir; Ana varsayım, her hizmet yılı için olan azami yükümlülük tutarının enflasyona paralel olarak artacak olmasıdır. Dolayısıyla, uygulanan iskonto oranı, gelecek enflasyon etkilerinin düzeltilmesinden sonraki beklenen reel oranı ifade eder. Bu nedenle, 31 Aralık 2022 tarihi itibarıyla, ekli finansal tablolarda karşılıklar, geleceğe ilişkin, çalışanların emekliliğinden kaynaklanacak muhtemel yükümlülüğünün bugünkü değeri tahmin edilerek hesaplanır. İlgili raporlama tarihlerindeki karşılıklar, yıllık %19,30 enflasyon ve %22 faiz oranı varsayımlarına göre yaklaşık %2,26 olarak elde edilen reel net iskonto oranı kullanılmak suretiyle hesaplanmıştır (31 Aralık 2021: %4,38). İsteğe bağlı işten ayrılma oranları da 0-15 yıl çalışanlar için %2,59 ve üzeri yıl çalışanlar için %0 olarak dikkate alınmıştır.

Batisöke Söke Çimento Sanayii T.A.Ş.**31 Aralık 2022 tarihi itibarıyla****konsolide finansal tablolara ilişkin dipnotlar (devamı)**

(Tüm tutarlar, Bin Türk Lirası ("Bin TL") olarak gösterilmiştir)

14. Çalışanlara sağlanan faydalar (devamı)

Kıdem tazminatı karşılığının hareket tablosu:

	2022	2021
Açılış, 1 Ocak	14.404	12.501
Faiz maliyeti	3.097	1.651
Hizmet maliyeti	3.428	1.125
Aktüeryal kayıp	16.210	1.576
Dönem içerisindeki ödemeler (-)	(3.360)	(2.449)
Kapanış, 31 Aralık	33.779	14.404

31 Aralık 2022 tarihi itibarıyla kıdem tazminatı karşılığı hesaplamasında kullanılan önemli varsayımların duyarlılık analizleri aşağıdaki gibidir:

Duyarlılık seviyesi	Net iskonto oranı		Kıdeme hak kazanma olasılığına ilişkin sirkülasyon oranı	
	%0,5 baz puan azalış	%0,5 baz puan artış	%0,5 baz puan azalış	%0,5 baz puan artış
Oran	2,21%	2,31%	98,56%	98,66%
Kıdem tazminatı karşılığı değişimi (TL)	205.070	(178.565)	(46.331)	46.542

Kıdem teşvik primi karşılığı

Kıdem teşvik prim karşılığı çalışanlara Şirket politikası doğrultusunda çalışanlara sağlanan fayda olup, raporlama tarihleri itibarıyla yükümlülük doğmuş değer, net iskonto oranı ile bugünkü değerine indirgenerek muhasebeleştirilmiştir.

Kıdem teşvik prim karşılığı hareket tablosu aşağıdaki gibidir:

	2022	2021
Açılış bakiyesi, 1 Ocak	3.159	2.568
Faiz maliyeti	679	-
Hizmet maliyeti	3.210	1.099
Aktüeryal kayıp / (kazanç)	5.821	-
Dönem içerisindeki ödemeler	(1.530)	(508)
Kapanış bakiyesi, 31 Aralık	11.339	3.159

Batisöke Söke Çimento Sanayii T.A.Ş.**31 Aralık 2022 tarihi itibarıyla****konsolide finansal tablolara ilişkin dipnotlar (devamı)**

(Tüm tutarlar, Bin Türk Lirası ("Bin TL") olarak gösterilmiştir)

15. Diğer varlık ve yükümlülükler**i) Diğer varlıklar**

	31 Aralık 2022	31 Aralık 2021
a) Diğer dönen varlıklar:		
Devreden katma değer vergisi ("KDV")	102.651	70.367
	102.651	70.367

	31 Aralık 2022	31 Aralık 2021
b) Diğer duran varlıklar:		
Devreden katma değer vergisi ("KDV")	-	16.380
	-	16.380

ii) Diğer yükümlülükler

	31 Aralık 2022	31 Aralık 2021
a) Diğer kısa vadeli yükümlülükler:		
Maden vergisi tahakkukları	5.066	3.260
	5.066	3.260

16. Sermaye, yedekler ve diğer özkaynak kalemleri**a) Ödenmiş sermaye**

Şirket'in 31 Aralık 2022 ve 2021 tarihlerindeki ödenmiş sermaye yapısı aşağıdaki gibidir:

Ortaklar	31 Aralık 2022		31 Aralık 2021	
	Pay oranı (%)	Pay tutarı (TL)	Pay oranı (%)	Pay tutarı (TL)
Batıçim Batı Anadolu Çimento Sanayii A.Ş.	74,62	298.494	74,62	298.494
Diğer	25,38	101.506	25,38	101.506
Nominal sermaye	100	400.000	100	400.000
Enflasyon düzeltmesi farkı		59.825		59.825
Düzeltilmiş sermaye		459.825		459.825

Batisöke Söke Çimento Sanayii T.A.Ş.
31 Aralık 2022 tarihi itibarıyla
konsolide finansal tablolara ilişkin dipnotlar (devamı)
(Tüm tutarlar, Bin Türk Lirası ("Bin TL") olarak gösterilmiştir)

16. Sermaye, yedekler ve diğer özkaynak kalemleri (devamı)

Şirket kayıtlı sermaye sistemine tabidir. Şirket'in kayıtlı sermaye tavanı 31 Aralık 2022 tarihi itibarıyla 800.000 bin TL'dir.

Şirket, hisse senetlerinin 14.956,13 TL tutarı nama yazılıdır. 1 adet Şirket hisse senedi 0,01 TL nominal değerdedir. Sermaye miktarı her biri 1 (bir) kurus itibarı değerinde 40.000.000 hisse olup 400.000 bin TL değerindedir.

Şirket'in sermayesi A grubu ve B grubu paylardan oluşmaktadır.

A grubu pay sahipleri, Şirket ana sözleşmesine uygun olarak aşağıdaki imtiyaz haklarına sahiptir:

Yönetim Kurulu Üyeleri'nin tamamı, A grubu hisse sahiplerinin çoğunluğunun belirleyeceği adaylar arasından seçilir.

13 Haziran 2013 tarih ve 28676 sayılı Resmi Gazete'de yayımlanan ve yürürlüğe giren Seri: II-14.1 No'lu "Sermaye Piyasasında Finansal Raporlamaya İlişkin Esaslar Tebliği" uyarınca "Ödenmiş sermaye", "Kardan ayrılan kısıtlanmış yedekler" ve "Hisse senedi ihraç primleri"nin yasal kayıtlardaki tutarları üzerinden gösterilmesi gerekmektedir. Söz konusu tebliğin uygulanması esnasında değerlemelerde çıkan farklılıkların (enflasyon düzeltmesinden kaynaklanan farklılıklar gibi):

- "Ödenmiş sermaye"den kaynaklanmaktaysa ve henüz sermayeye ilave edilmemişse, "Ödenmiş sermaye" kaleminden sonra gelmek üzere açılacak "Sermaye düzeltmesi farkları" kalemiyle;
- "Kardan ayrılan kısıtlanmış yedekler" ve "Hisse senedi ihraç primleri"nden kaynaklanmakta ve henüz kar dağıtımı veya sermaye artırımına konu olmamışsa "Geçmiş yıllar kar/zararıyla",

ilişkilendirilmesi gerekmektedir. Diğer özkaynak kalemleri ise TMS çerçevesinde değerlendirilen tutarları ile gösterilmektedir.

Sermaye düzeltmesi farklarının sermayeye eklenmek dışında bir kullanımı yoktur.

Halka açık şirketler kar payı dağıtımlarını SPK'nın 1 Şubat 2014 tarihinden itibaren yürürlüğe giren II-19.1 no'lu Kar Payı Tebliği'ne göre yaparlar.

Ortaklıklar, karlarını genel kurulları tarafından belirlenecek kar dağıtım politikaları çerçevesinde ve ilgili mevzuat hükümlerine uygun olarak genel kurul kararıyla dağıtır. Söz konusu tebliğ kapsamında, borsaya kote halka açık ortaklıklar için asgari bir dağıtım oranı tespit edilmemiştir. Şirketler esas sözleşmelerinde veya kar dağıtım politikalarında belirlenen şekilde kar payı öderler. Ayrıca, kar paylarının eşit veya farklı tutarlı taksitler halinde ödenebilecektir ve ara dönem finansal tablolarda yer alan kâr üzerinden nakden kar payı avansı dağıtabilecektir.

TTK'ya göre ayrılması gereken yedek akçeler ile esas sözleşmede veya kar dağıtım politikasında pay sahipleri için belirlenen kar payı ayrılmadıkça; başka yedek akçe ayrılmasına, ertesi yıla kar aktarılmasına ve intifa senedi sahiplerine, yönetim kurulu üyelerine, ortaklık çalışanlarına ve pay sahibi dışındaki kişilere kardan pay dağıtılmasına karar verilemeyeceği gibi, pay sahipleri için belirlenen kar payı nakden ödenmedikçe bu kişilere kardan pay dağıtılamaz.

Özsermaye enflasyon düzeltmesi farkları ile olağanüstü yedeklerin kayıtlı değerleri bedelsiz sermaye artırımını; nakit kar dağıtımını ya da zarar mahsubunda kullanılabilir. Ancak özsermaye enflasyon düzeltme farkları, nakit kar dağıtımında kullanılması durumunda kurumlar vergisine tabi olacaktır.

Yasal yedekler ve Türk Ticaret Kanunu'nun 466'ncı maddesi çerçevesinde yasal yedek statüsünde olan hisse senedi ihraç primleri yasal kayıtlardaki tutarları ile gösterilmiştir. Bu kapsamda, UFRS esasları çerçevesinde yapılan değerlemelerde ortaya çıkan ve rapor tarihi itibarıyla kar dağıtımına veya sermaye artırımına konu edilmeyen enflasyon düzeltmelerinden kaynaklanan farklılıkları, geçmiş yıllar kar/zararlarıyla ilişkilendirilmiştir.

Batisöke Söke Çimento Sanayii T.A.Ş.
31 Aralık 2022 tarihi itibarıyla
konsolide finansal tablolara ilişkin dipnotlar (devamı)
(Tüm tutarlar, Bin Türk Lirası ("Bin TL") olarak gösterilmiştir)

Yasal yedekler, 6102 Sayılı Yeni TTK'nun 519. maddesinin birinci fıkrası hükmüne göre "kar"ın %5'i ödenmiş/ çıkarılmış sermayenin %20'sini buluncaya kadar I. tertip kanuni yedek akçe olarak ayrılır. "Kar"dan I. tertip yedek akçe olarak ayrılan tutar düşüldükten sonra kalan tutardan pay sahipleri için I. kar payı ayrılır. I. tertip kanuni yedek akçe ile I. kar payı ayrıldıktan sonra kalan bakiyenin olağanüstü yedek akçe olarak ayrılmasına veya dağıtılmasına karar vermeye Şirket kar dağıtım politikasını da dikkate alarak Genel Kurul yetkilidir. II. tertip kanuni yedek akçe, Yeni TTK'nun 519. maddesinin 2. fıkrasının 3.bendi gereğince; dağıtılması kararlaştırılmış olan kısımdan çıkarılmış/ödenmiş sermayenin %5'i oranında kar payı düşüldükten sonra bulunan tutarın onda biri kadar ayrılır. Karın sermayeye ilavesi yoluyla bedelsiz pay dağıtılmasına karar verilmesi halinde II. tertip kanuni yedek akçe ayrılmaz.

b) Paylara ilişkin primler

Sermaye artışından kaynaklı yeni çıkarılan payların nominal tutarı ile satış tutarı arasındaki farkı ifade etmektedir. 31 Aralık 2022 tarihi itibarıyla 511.025 TL'dir (31 Aralık 2021: 511.025).

c) Kar veya zararda yeniden sınıflandırılmayacak diğer kapsamlı gelirler ve giderler

Kar veya zarar tablosu ile ilişkilendirilmeyerek doğrudan özkaynaklara aktarılan değer artış / (azalışlarına) ilişkin hareket tabloları aşağıdaki gibidir:

Tanımlanmış fayda planları aktüeryal kazanç (kayıp) fonu:

	2022	2021
Açılış bakiyesi, 1 Ocak	(4.078)	(2.818)
Cari dönem yeniden ölçüm etkisi	(22.031)	(1.576)
Ertelenmiş vergi etkisi	4.406	315
Kapanış bakiyesi, 31 Aralık	(21.703)	(4.079)

Maddi duran varlıklar yeniden değerlendirme artış (azalışları) fonu:

	2022	2021
Açılış bakiyesi, 1 Ocak	749.066	57.547
Cari dönem yeniden ölçüm etkisi	920.150	768.354
Ertelenmiş vergi etkisi	(184.030)	(76.835)
Maddi duran varlık (arsa) satış kaynaklı çıkış etkisi	(134.738)	-
Transfer	(19.484)	-
Kapanış bakiyesi, 31 Aralık	1.330.964	749.066

Batisöke Söke Çimento Sanayii T.A.Ş.**31 Aralık 2022 tarihi itibarıyla****konsolide finansal tablolara ilişkin dipnotlar (devamı)**

(Tüm tutarlar, Bin Türk Lirası ("Bin TL") olarak gösterilmiştir)

16. Sermaye, yedekler ve diğer özkaynak kalemleri

Takip eden dönemlerde kar veya zarar tablosu ile ilişkilendirilmeyecek özkaynaklarda takip edilen diğer kazançlara (kayıplara) ilişkin hareket tabloları aşağıdaki gibidir:

	2022	2021
Açılış bakiyesi, 1 Ocak	85.744	13.654
Cari dönem gerçeğe uygun değer ölçüm artış (azalış) etkisi	103.540	75.885
Ertelenmiş vergi etkisi	(5.177)	(3.795)
Finansal varlık satış kaynaklı çıkış etkisi	(184.107)	-
Kapanış bakiyesi, 31 Aralık	-	85.744

d) Geçmiş yıl kar / (zararları):

Şirket'in raporlama tarihi itibarıyla yasal kayıtlarında yer alan net dağıtılabilir dönem karı ile kar dağıtımına konu edilebilecek diğer kaynakların tutarı aşağıda belirtilmiştir.

	31 Aralık 2022	31 Aralık 2021
Net dönem (zararı)	(573.122)	(653.810)
Olağanüstü yedek	119.228	119.228
Özel fonlar	849	849
Geçmiş yıl karları (zararları)	(1.266.500)	(612.659)
	(1.719.545)	(1.146.392)

17. Hasılat ve satışların maliyeti**Net satışlar**

	1 Ocak - 31 Aralık 2022	1 Ocak - 31 Aralık 2021
Yurtiçi satışlar	1.173.296	352.778
Yurtdışı satışlar	946.796	386.506
Satış iadeleri (-)	(377)	(9)
Satış iskontoları (-)	(5.169)	(1.906)
Diğer indirimler (-)	-	(286)
	2.114.546	737.083

Şirket, tüm mal satışlarına ilişkin edim yükümlülüklerini, müşterilerine zamanın belirli bir anında yerine getirmek suretiyle bunlara dair kontrolü devrederek hasılat muhasebeleşirmektedir.

Batisöke Söke Çimento Sanayii T.A.Ş.**31 Aralık 2022 tarihi itibarıyla****konsolide finansal tablolara ilişkin dipnotlar (devamı)**

(Tüm tutarlar, Bin Türk Lirası ("Bin TL") olarak gösterilmiştir)

17. Hasılat ve satışların maliyeti (devamı)**Satışların maliyeti**

	1 Ocak - 31 Aralık 2022	1 Ocak - 31 Aralık 2021
İlk madde ve malzeme giderleri	(1.127.247)	(356.144)
Genel üretim giderleri	(784.165)	(240.169)
Personel giderleri	(72.452)	(42.578)
Amortisman giderleri	(71.361)	(48.553)
Yarı mamül ve stoklardaki değişim (Not 9)	114.355	15.980
Maden rehabilitasyon karşılığı	(4.272)	(1.770)
Kullanılmamış izin yükümlülüğü gideri	(1.595)	(57)
Kıdem teşvik primi karşılığı gideri	(1.502)	-
Kıdem tazminatı karşılığı	(61)	(756)
İtfa ve tükenme payları	(41)	(69)
	(1.948.341)	(674.116)

18. Genel yönetim giderleri, pazarlama, satış ve dağıtım giderleri

	1 Ocak - 31 Aralık 2022	1 Ocak - 31 Aralık 2021
a) Genel yönetim giderleri:		
Personel giderleri	(10.166)	(9.140)
Dışarıdan sağlanan faydalar	(13.479)	-
Danışmanlık giderleri	(2.903)	(5.413)
Emlak ve damga vergisi giderleri	(9.331)	(3.391)
Güvenlik giderleri	(2.206)	(2.015)
Amortisman giderleri	(1.357)	(892)
Akaryakıt giderleri	(966)	(222)
Hizmet giderleri	(710)	(808)
Kıdem tazminatı karşılığı	(1)	(44)
Kıdem teşvik primi karşılığı gideri (Not 14)	(31)	(80)
Taahhüt kirası giderleri	(104)	(47)
Diğer giderler	(5.083)	(2.039)
	(46.337)	(24.091)

Batisöke Söke Çimento Sanayii T.A.Ş.
31 Aralık 2022 tarihi itibarıyla
konsolide finansal tablolara ilişkin dipnotlar (devamı)
(Tüm tutarlar, Bin Türk Lirası ("Bin TL") olarak gösterilmiştir)

18. Genel yönetim giderleri, pazarlama, satış ve dağıtım giderleri (devamı)

	1 Ocak - 31 Aralık 2022	1 Ocak - 31 Aralık 2021
b) Pazarlama, satış ve dağıtım giderleri:		
İhracat, nakliye ve yükleme giderleri	(65.947)	(38.251)
Personel giderleri	(1.377)	(756)
Kıdem teşvik primi karşılığı gideri (Not 14)	(147)	(20)
Amortisman giderleri (Not 11)	(6)	(23)
Kıdem tazminatı karşılığı (Not 14)	(6)	(20)
Diğer	(1.085)	(388)
	(68.568)	(39.458)

19. Niteliklerine göre giderler

	1 Ocak - 31 Aralık 2022	1 Ocak - 31 Aralık 2021
İlk madde ve malzeme giderleri	(1.127.247)	(356.144)
Genel üretim giderleri	(784.165)	(240.168)
Yarı mamul ve mamul stoklardaki değişim	114.355	15.980
Personel giderleri	(83.995)	(52.474)
Amortisman giderleri	(72.725)	(49.469)
İhracat, nakliye ve yükleme giderleri	(65.947)	(38.251)
Dışarıdan sağlanan faydalar	(13.479)	-
Danışmanlık giderleri	(2.903)	(5.413)
Emlak ve damga vergisi giderleri	(9.331)	(3.391)
Rehabilitasyon maliyeti karşılığı gideri	(4.272)	(1.770)
Güvenlik giderleri	(2.206)	(2.015)
Kıdem tazminatı karşılığı gideri	(69)	(820)
Kıdem teşvik primi karşılığı gideri	(1.680)	(100)
Kullanılmamış izin yükümlülüğü gideri	(1.628)	(57)
Diğer	(7.954)	(3.572)
	(2.063.246)	(737.664)

Batisöke Söke Çimento Sanayii T.A.Ş.
31 Aralık 2022 tarihi itibarıyla
konsolide finansal tablolara ilişkin dipnotlar (devamı)
(Tüm tutarlar, Bin Türk Lirası ("Bin TL") olarak gösterilmiştir)

20. Esas faaliyetlerden diğer gelirler / (giderler)

a) Esas faaliyetlerden diğer gelirler

	1 Ocak - 31 Aralık 2022	1 Ocak - 31 Aralık 2021
Faaliyetlerden kaynaklanan kur farkı gelirleri	20.815	35.153
Vade farkı gelirleri	21.299	13.092
Diğer	4.866	4.140
	46.980	52.385

b) Esas faaliyetlerden diğer giderler

	1 Ocak - 31 Aralık 2022	1 Ocak - 31 Aralık 2021
Faaliyetlerden kaynaklanan kur farkı gideri	(106.250)	(47.696)
Ertelenmiş finansman gideri	(25.399)	(13.640)
Diğer	(1)	(1.533)
	(131.650)	(62.869)

21. Yatırım faaliyetlerinden gelir ve giderler

	1 Ocak - 31 Aralık 2022	1 Ocak - 31 Aralık 2021
Yatırım faaliyetlerinden gelirler:		
Özkaynak yöntemiyle değerlendirilen varlık satış karı	140.142	-
Faiz gelirleri	1.770	533
	141.912	533

	1 Ocak - 31 Aralık 2022	1 Ocak - 31 Aralık 2021
Yatırım faaliyetlerinden giderler:		
Maddi duran varlık satış zararı	95.849	-
	95.849	-

Batisöke Söke Çimento Sanayii T.A.Ş.**31 Aralık 2022 tarihi itibarıyla****konsolide finansal tablolara ilişkin dipnotlar (devamı)**

(Tüm tutarlar, Bin Türk Lirası ("Bin TL") olarak gösterilmiştir)

22. Finansman gelirleri

	1 Ocak - 31 Aralık 2022	1 Ocak - 31 Aralık 2021
Kur farkı gelirleri	3.974	3.428
	3.974	3.428

23. Finansman giderleri

	1 Ocak - 31 Aralık 2022	1 Ocak - 31 Aralık 2021
Kur farkı giderleri	(606.002)	(584.105)
Banka kredileri faiz giderleri	(229.661)	(75.053)
Teminat mektubu komisyon giderleri	(10.346)	(2.695)
Banka komisyon giderleri	(2.377)	(49)
Diğer	(37.568)	(1)
	(885.954)	(661.903)

24. Gelir vergileri (ertelenmiş varlık ve yükümlülükleri dahil)**Kurumlar vergisi**

Türkiye’de, kurumlar vergisi oranı 31 Aralık 2022 tarihi itibarıyla %23’tür. 22 Nisan 2021 tarihli ve 31462 sayılı Resmi Gazete’de yayımlanarak yürürlüğe giren 7316 Sayılı Amme Alacaklarının Tahsil Usulü Hakkında Kanun ile Bazı Kanunlarda Değişiklik Yapılmasına Dair Kanun’un 11’inci maddesi ile 5520 sayılı Kurumlar Vergisi Kanunu’na eklenen geçici 13’üncü madde ile kurumlar vergisi oranı 2021 yılı vergilendirme dönemine ait kurum kazançları için %25, 2022 yılı vergilendirme dönemine ait kurum kazançları için %23 olarak uygulanmıştır ve sonrasında tekrardan %20 oranı ile vergilendirilmeye devam edilmesi öngörülmektedir.

	31 Aralık 2022	31 Aralık 2021
Cari dönem kurumlar vergisi karşılığı	-	-
Eksi: Peşin ödenen vergi ve fonlar	(84)	(52)
	(84)	(52)

Batisöke Söke Çimento Sanayii T.A.Ş.**31 Aralık 2022 tarihi itibarıyla****konsolide finansal tablolara ilişkin dipnotlar (devamı)**

(Tüm tutarlar, Bin Türk Lirası ("Bin TL") olarak gösterilmiştir)

24. Gelir vergileri (ertelenmiş varlık ve yükümlülükleri dahil) (devamı)

Kar veya zarar tablosundaki vergi geliri / (gideri)	1 Ocak - 31 Aralık 2022	1 Ocak - 31 Aralık 2021
Cari vergi gideri	-	-
Ertelenmiş vergi geliri	85.170	(2.336)
	85.170	(2.336)

Ertelenmiş vergi

31 Aralık 2022 tarihi itibarıyla ertelenmiş vergi varlık ve yükümlülüklerinin hesaplanmasında kullanılan vergi oranı olan %20 kullanılmıştır.

	Vergilendirilebilir geçici farklar		Ertelenmiş vergi varlıkları (yükümlülükleri)	
	31 Aralık 2022	31 Aralık 2021	31 Aralık 2022	31 Aralık 2021
Maddi duran varlıklar yeniden değerlendirme etkisi	(1.602.736)	(832.296)	(252.289)	(83.230)
Finansal yatırımların gerçeğe uygun değer ölçümü etkisi	-	(78.242)	-	(3.912)
İtfa edilmiş maliyet yönteminin alacak ve borçlar üzerindeki etkisi	-	(568)	-	(130)
Diğer	(7.336)	(432)	(1.467)	(90)
Ertelenmiş vergi yükümlülükleri	(1.610.072)	(911.538)	(253.756)	(87.362)
Maddi ve maddi olmayan duran varlıklar	44.547	36.611	8.910	7.134
Nakdi sermaye artışı faiz teşviği	-	-	52.631	44.919
Vergilendirilebilir mali zararlar	233.633	-	46.733	-
Çalışanlara sağlanan faydalara ilişkin karşılıklar	48.122	18.784	9.624	3.757
Maden sahası rehabilitasyon karşılığı	10.344	6.651	2.069	1.331
Stok değer düşüklüğü	18.287	-	3.657	-
İtfa edilmiş maliyet yönteminin alacak ve borçlar üzerindeki etkisi	1.220	-	281	-
Ertelenmiş vergi varlıkları	356.153	62.046	123.905	57.141
Ertelenmiş vergi varlıkları, net			(129.853)	(30.221)

Batisöke Söke Çimento Sanayii T.A.Ş.**31 Aralık 2022 tarihi itibarıyla****konsolide finansal tablolara ilişkin dipnotlar (devamı)**

(Tüm tutarlar, Bin Türk Lirası ("Bin TL") olarak gösterilmiştir)

24. Gelir vergileri (ertelenmiş varlık ve yükümlülükleri dahil) (devamı)

Şirket, 30 Eylül 2022 tarihi itibarıyla makine, tesis ve cihazları için yeniden değerlendirme modeline geçmiştir. Bu değerlemeye istinaden değerlendirme sonrası taşınan mali zararların tutarları ve kullanım ömürleri de dikkate alınarak yıllık amortisman etkileri yoluyla kapanacak indirilebilir geçici farkların kullanılabilmesine yeterli vergilendirilebilir geçici fark oluştuğu görülmüştür. Bu nedenle indirilebilir geçici farkların doğduğu ve mali zararların taşınmasının mümkün olduğu dönemlere ilişkin olarak 46.733 bin TL ertelenmiş vergi varlığı muhasebeleştirilmiştir.

Yukarıda açıklanan düzenleme kapsamında raporlama tarihleri itibarıyla ertelenmiş vergi varlığı muhasebeleştirilen taşınan mali zararların vade dağılımı ve son kullanım tahminleri aşağıdaki gibidir:

	31 Aralık 2022	31 Aralık 2021
31 Aralık 2023	30.686	-
31 Aralık 2024	36.596	-
31 Aralık 2025	55.772	-
31 Aralık 2026	55.710	-
31 Aralık 2027	54.899	-
	233.663	-

Raporlama tarihleri itibarıyla ertelenmiş vergi varlığı muhasebeleştirilmeyen taşınan mali zararların vade dağılımı ve son kullanım tahminleri aşağıdaki gibidir:

	31 Aralık 2022	31 Aralık 2021
31 Aralık 2023	-	30.686
31 Aralık 2024	158.895	181.639
31 Aralık 2025	313.271	369.043
31 Aralık 2026	505.774	561.484
31 Aralık 2027	528.839	-
	1.506.779	1.142.852

7 Nisan 2015 tarihli Resmi Gazete'de yayınlanan 6637 sayılı "Bazı Kanun ve Kanun Hükmünde Kararnemelerde Değişiklik Yapılmasına Dair Kanun" kapsamında 1 Temmuz 2015'ten itibaren sermaye şirketlerindeki nakit sermaye artışları ile yeni kurulan sermaye şirketlerinde ödenmiş sermayenin nakit olarak karşılanan kısmı üzerinden TCMB tarafından açıklanan ticari kredilere uygulanan ağırlıklı yıllık ortalama faiz oranı dikkate alınarak, ilgili hesap döneminin sonuna kadar hesaplanan tutarın %50'si kurumlar vergisi matrahından indirilebilecektir. 31 Aralık 2017 tarihli Resmi Gazete'de yayınlanan 2015/7910 sayılı karar ile %50'lik orana;

a) Payları borsada işlem gören halka açık sermaye şirketlerinden, indirimden yararlanan yılın son günü itibarıyla, Merkezi Kayıt Kuruluşu A.Ş. nezdinde borsada işlem görebilir nitelikte pay olarak izlenen payların nominal tutarının

Batisöke Söke Çimento Sanayii T.A.Ş.**31 Aralık 2022 tarihi itibarıyla****konsolide finansal tablolara ilişkin dipnotlar (devamı)**

(Tüm tutarlar, Bin Türk Lirası ("Bin TL") olarak gösterilmiştir)

ticaret siciline tescil edilmiş olan ödenmiş veya çıkarılmış sermaye oranı %50 ve daha az olanlar için 25 puan, %50'nin üzerinde olanlar için 50 puan,

b) Nakdi olarak arttırılan sermayenin, yatırım teşvik belgeli üretim ve sanayi tesisleri ile bu tesislere ait makine ve teçhizat yatırımlarında ve/veya bu tesislerin inşasına tahsis edilen arsa ve arazi yatırımlarında kullanılması durumunda, yatırım teşvik belgesinde yer alan sabit yatırım tutarı ile sınırlı olmak üzere 25 puan ilave edilmek suretiyle söz konusu indirim uygulanır.

05.07.2022 tarih ve 7417 sayılı Kanun'la yapılan değişiklikle, nakit sermaye artırımında faiz indiriminden süresiz yararlanma hakkı, sermaye artırımına ilişkin kararın veya ilk kuruluş aşamasında ana sözleşmenin tescil edildiği hesap dönemi ile bu dönemi izleyen dört hesap dönemiyle sınırlandırılmıştır. 7414 sayılı Kanun'la ayrıca Kurumlar Vergisi Kanunu'na eklenen geçici 15. maddenin onüçüncü fıkrasıyla, daha önce sermaye artırımını yapmış ve indirimden yararlanmaya başlamış olan mükelleflerin, geçmiş dönemlerde indirimden faydalandıkları dönem sayısına bakılmaksızın, 2022 dönemi dahil beş hesap dönemi daha indirimden faydalanmaya devam etmeleri hükme bağlanmıştır. İndirimden yararlanma hakkının olduğu süre içinde kazanılan indirim tutarlarından, kazancın yetersizliği nedeniyle ilgili dönemlerde indirim konusu yapılamayan tutarlar, beş yıllık süre dolduktan sonra da indirim konusu edilebilmektedir. Bu konuda bir süre sınırlaması bulunmamaktadır.

Ertelenmiş vergi yükümlülükleri, net bakiyesinin hareket tablosu aşağıdaki gibidir:

	2022	2021
1 Ocak bakiyesi	(30.221)	52.430
Kar veya zarar tablosuna kaydedilen ertelenmiş vergi geliri (gideri)	85.170	(2.336)
Diğer kapsamlı gelir hesaplarına ilişkin vergi geliri (gideri)	(184.800)	(80.315)
31 Aralık	(129.851)	(30.221)

Vergi öncesi kara yasal vergi oranı uygulanıp bulunan vergi gideri ile ertelenmiş vergi gideri dahil toplam gelir tablosunda gösterilen vergi gideri arasındaki mutabakat:

	1 Ocak - 31 Aralık 2022	1 Ocak - 31 Aralık 2021
Sürdürülen faaliyetler vergi öncesi kar (zarar)	(854.885)	(687.239)
Yürürlükteki efektif yasal vergi oranı	%23	%25
Hesaplanan vergi geliri (gideri)	196.624	171.810
Nakdi sermaye artışı faiz teşviği etkisi	7.712	14.038
Kanunen kabul edilmeyen giderlerin etkisi	(33.119)	(23.769)
Özkaynak yöntemiyle değerlendirilen yatırımların kar (zarar) payları etkisi	3.312	(4.558)
Üzerinden ertelenmiş vergi hesaplanmayan mali zararların etkisi	(87.527)	(140.371)
Taşınan mali zararlardan ertelenmiş vergi varlıklarının iptali	-	(11.229)
Üzerinden ertelenmiş vergi hesaplanmayan düzeltmelerin etkisi	-	(9.070)
Diğer düzeltme kalemlerin etkisi	(1.832)	813
Kar veya zarar tablosunda raporlanan toplam vergi geliri (gideri)	85.170	(2.336)

Batisöke Söke Çimento Sanayii T.A.Ş.**31 Aralık 2022 tarihi itibarıyla****konsolide finansal tablolara ilişkin dipnotlar (devamı)**

(Tüm tutarlar, Bin Türk Lirası ("Bin TL") olarak gösterilmiştir)

25. Pay başına kazanç (kayıp)

	1 Ocak – 31 Aralık 2022	1 Ocak – 31 Aralık 2021
Nominal değeri 0,01 TL olan çıkarılmış adi hisselerin ağırlıklı ortalama adedi	40.000.000	40.000.000
Dönem net karı /(zararı) (TL)	(769.715)	(689.575)
Pay başına kazanç / (kayıp) (1 TL nominal değerde A ve B grubu hisse senetleri için)	(1,9243)	(1,7239)

26. İlişkili taraf açıklamaları

31 Aralık 2022 ve 2021 tarihleri itibarıyla ilişkili taraflardan alacaklar ve ilişkili taraflara borçlar bakiyeleri ile dönem içerisindeki ilişkili taraflarla yapılan önemli işlemlerin özeti aşağıda sunulmuştur:

31 Aralık 2022 tarihi itibarıyla ilişkili taraflardan ticari ve ticari olmayan alacakların detayı aşağıdaki şekildedir:

İlişkili taraflarla olan bakiyeler	Alacaklar Kısa vadeli		Borçlar Kısa vadeli	
	Ticari	Ticari olmayan	Ticari	Ticari olmayan
Batıçim Batı Anadolu Çimento Sanayii A.Ş. (*) (1)	22.970	-	-	-
Batıbeton Sanayi A.Ş.(2)	68.353	-	20.601	-
Batıçim Enerji Toptan Satış A.Ş. (2)	-	4.325	-	-
Batılıman Liman İşletmeleri A.Ş. (2)	-	-	6.771	-
	91.323	4.325	27.372	

31 Aralık 2021 tarihi itibarıyla ilişkili taraflardan ticari ve ticari olmayan alacakların detayı aşağıdaki şekildedir:

İlişkili taraflarla olan bakiyeler	Alacaklar Kısa vadeli		Borçlar Kısa vadeli	
	Ticari	Ticari olmayan	Ticari	Ticari olmayan
Batıçim Batı Anadolu Çimento Sanayii A.Ş. (*) (1)	25.513	15.141	9.904	213.967
Batıbeton Sanayi A.Ş.(2)	20.389	14	7.242	-
Batıçim Enerji Toptan Satış A.Ş. (2)	-	-	1.686	-
Batılıman Liman İşletmeleri A.Ş. (2)	-	-	4.240	-
	45.902	15.155	23.072	213.967

(1) Ana ortak

(2) Ana ortaklık tarafından kontrol edilen diğer şirketler

(*) Batıçim'den sağlanan finansman niteliğindeki ticari olmayan borçları vadesiz olup, yıllık ortalama %20 faiz oranı üzerinden faiz tahakkuk etmektedir. (31 Aralık 2021: %15).

Batisöke Söke Çimento Sanayii T.A.Ş.**31 Aralık 2022 tarihi itibarıyla****konsolide finansal tablolara ilişkin dipnotlar (devamı)**

(Tüm tutarlar, Bin Türk Lirası ("Bin TL") olarak gösterilmiştir)

26. İlişkili taraf açıklamaları (devamı)

	1 Ocak – 31 Aralık 2022		
İlişkili taraflarla olan işlemler	Mal veya hizmet alımları	Mal satışları	Diğer gelir (gider)
Batıbeton Sanayi A.Ş.(2)	-	132.370	(673)
Batıçim Batı Anadolu Çimento Sanayii A.Ş. (1) (*)	651	686.428	135.225
Batıçim Enerji Toptan Satış A.Ş. (2)	21.191	-	1
Batılıman Liman İşletmeleri A.Ş. (**) (2)	35.137	-	-
	56.979	818.798	134.553

(*) Şirket'in mal satışları ihrac kayıtlı satışlarından kaynaklanmaktadır. Diğer gelir ağırlıklı olarak cari dönemde detayları Not 5'de açıklanan hisse devri kaynaklı elde edilen yatırım faaliyetleri altında raporlanan kar ile ticari olmayan borçlanmalardan kaynaklı faiz giderlerinden oluşmaktadır.

(**) Batılıman'dan alınan liman hizmet giderlerinden oluşmaktadır.

	1 Ocak – 31 Aralık 2021		
İlişkili taraflarla olan işlemler	Mal veya hizmet alımları	Mal satışları	Diğer gelir (gider)
Batıbeton Sanayi A.Ş.(2)	365	45.155	63
Batıçim Batı Anadolu Çimento Sanayii A.Ş. (1) (*)	1.604	102.115	(9.142)
Batıçim Enerji Toptan Satış A.Ş. (2)	6.210	-	13
Batılıman Liman İşletmeleri A.Ş. (**) (2)	28.284	-	-
	36.463	147.270	(9.066)

(*) Şirket'in mal satışları ihrac kayıtlı satışlarından kaynaklanmaktadır. Diğer giderler ise faiz giderlerinden oluşmaktadır.

(**) Batılıman'dan alınan liman hizmet giderlerinden oluşmaktadır.

(1) Ana ortak

(2) Ana ortaklık tarafından kontrol edilen diğer şirketler

Üst düzey yöneticilere sağlanan faydalar:

Şirket'in üst düzey yöneticileri, İcra Kurulu Başkanı ve üyelerinden oluşmaktadır. Üst düzey yöneticilere sağlanan faydalar ise ücret, prim, sağlık sigortası ve ulaşım gibi faydaları içermektedir. Dönem içerisinde üst düzey yöneticilere sağlanan faydalar aşağıdaki gibidir:

	31 Aralık 2022	31 Aralık 2021
Ücret, ikramiye, sosyal yardım faydaları	1.476	796
Kıdem teşvik ikramiyesi, diğer yardım ve ödemeler	-	625
	1.476	1.421

Batisöke Söke Çimento Sanayii T.A.Ş.**31 Aralık 2022 tarihi itibarıyla****konsolide finansal tablolara ilişkin dipnotlar (devamı)**

(Tüm tutarlar, Bin Türk Lirası ("Bin TL") olarak gösterilmiştir)

27. Finansal araçlardan kaynaklanan risklerin niteliği ve düzeyi**a) Kredi riski:**

Finansal aracın taraflarından birinin sözleşmeye bağlı yükümlülüğünü yerine getirememesi nedeniyle Şirket'e finansal bir kayıp oluşturması riski, kredi riski olarak tanımlanır. Şirket, işlemlerini yalnızca kredi güvenilirliği olan taraflarla gerçekleştirme ve mümkün olduğu durumlarda, yeterli teminat elde etme yoluyla kredi riskini azaltmaya çalışmaktadır. Şirket'in maruz kaldığı kredi riskleri devamlı olarak izlenmektedir.

Ticari alacaklar, özellikle inşaat sektöründeki çok sayıda müşteriye kapsamaktadır. Müşterilerin ticari alacak bakiyeleri üzerinden sürekli olarak kredi değerlendirmeleri yapılmakta, gerekli görüldüğü durumlarda alacaklar için teminatlar alınmaktadır.

Finansal varlıklar için ayrılan şüpheli alacak karşılığı, geçmiş tahsil edilememeye tecrübesine dayanılarak belirlenmektedir.

31 Aralık 2022 ve 2021 tarihleri itibarıyla finansal araç türleri itibarıyla maruz kalınan kredi riski analizi aşağıdaki gibidir:

31 Aralık 2022

	Alacaklar		Diğer alacaklar		Bankalardaki mevduat	Toplam
	İlişkili taraflar	Diğer taraflar	İlişkili taraflar	Diğer taraflar		
Raporlama tarihi itibarıyla maruz kalınan azami kredi riski (A+B+C+D+E) (*)	91.323	173.761	4.325	1.623	40.439	311.471
- Azami riskin teminat, vs. ile güvence altına alınmış kısmı (**)	-	115.144	-	-	-	115.144
A. Vadesi geçmemiş yada değer düşüklüğüne uğramamış finansal varlıkların net defter değeri	91.323	173.761	4.325	1.623	40.439	311.471
B. Koşulların yeniden görüşülmüş bulunan, aksi takdirde vadesi geçmiş veya değer düşüklüğüne uğramış sayılacak finansal varlıkların net defter değeri	-	-	-	-	-	-
C. Vadesi geçmiş ancak değer düşüklüğüne uğramamış varlıkların net defter değeri	-	-	-	-	-	-
D. Değer düşüklüğüne uğrayan varlıkların net defter değerleri	-	-	-	-	-	-
-Vadesi geçmiş (brüt defter değeri)	-	(51)	-	-	-	(51)
-Değer düşüklüğü (-)	-	(51)	-	-	-	(51)
E. Bilanço dışı kredi riski içeren unsurlar	-	-	-	-	-	-

(*) Tutarın belirlenmesinde, alınan teminatlar gibi, kredi güvenilirliğinde artış sağlayan unsurlar dikkate alınmamıştır.

(**) Teminatlar, müşterilerden alınan teminat mektuplarından oluşmaktadır.

Batisöke Söke Çimento Sanayii T.A.Ş.**31 Aralık 2022 tarihi itibarıyla****konsolide finansal tablolara ilişkin dipnotlar (devamı)**

(Tüm tutarlar, Bin Türk Lirası ("Bin TL") olarak gösterilmiştir)

31 Aralık 2021

	Alacaklar		Diğer alacaklar		Finansal yatırımlar	Bankalardaki mevduat	Toplam
	İlişkili taraflar	Diğer taraflar	İlişkili taraflar	Diğer taraflar			
Raporlama tarihi itibarıyla maruz kalınan azami kredi riski (A+B+C+D+E) (*)	45.902	128.365	15.155	776	110.620	1.582	302.400
- Azami riskin teminat, vs. ile güvence altına alınmış kısmı (**)	-	72.622	-	-	-	-	72.622
A. Vadesi geçmemiş yada değer düşüklüğüne uğramamış finansal varlıkların net defter değeri	45.902	128.365	15.155	776	110.620	1.582	302.400
B. Koşulların yeniden görüşülmüş bulunan, aksi takdirde vadesi geçmiş veya değer düşüklüğüne uğramış sayılacak finansal varlıkların net defter değeri	-	-	-	-	-	-	-
C. Vadesi geçmiş ancak değer düşüklüğüne uğramamış varlıkların net defter değeri	-	-	-	-	-	-	-
D. Değer düşüklüğüne uğrayan varlıkların net defter değerleri	-	-	-	-	-	-	-
-Vadesi geçmiş (brüt defter değeri)	-	51	-	-	-	-	51
-Değer düşüklüğü (-)	-	(51)	-	-	-	-	(51)
E. Bilanço dışı kredi riski içeren unsurlar	-	-	-	-	-	-	-

(*) Tutarın belirlenmesinde, alınan teminatlar gibi, kredi güvenilirliğinde artış sağlayan unsurlar dikkate alınmamıştır.

(**) Teminatlar, müşterilerden alınan teminat mektuplarından oluşmaktadır.

b) Likidite riski:

Likidite riski yönetimi ile ilgili esas sorumluluk, yönetim kuruluna aittir. Yönetim kurulu, Şirket yönetiminin kısa, orta ve uzun vadeli fonlama ve likidite gereklilikleri için, uygun bir likidite riski yönetimi oluşturmuştur. Şirket, likidite riskini tahmini ve fiili nakit akımlarını düzenli olarak takip etmek ve finansal varlık ve yükümlülüklerin vadelerinin eşleştirilmesi yoluyla yeterli fonların ve borçlanma rezervinin devamını sağlamak suretiyle, yönetir.

Aşağıdaki tablo, Şirket'in türev niteliğinde olmayan finansal yükümlülüklerinin vade dağılımını göstermektedir. Türev olmayan finansal yükümlülükler iskonto edilmeden ve ödenmesi gereken en erken tarihler esas alınarak hazırlanmıştır. Söz konusu yükümlülükler üzerinden ödenecek faizler aşağıdaki tabloya dahil edilmiştir.

31 Aralık 2022

Sözleşme uyarınca vadeler	Defter değeri	Sözleşme uyarınca nakit çıkışlar toplamı (I+II+III)	3 aydan kısa (I)	3 - 12 ay arası (II)	1 - 5 yıl arası ve üzeri (III)	5 yıldan uzun (IV)
Türev olmayan finansal yükümlülükler						
Banka kredileri	2.329.350	3.354.387	27.348	789.562	1.440.340	1.097.137
Ticari borçlar	668.559	671.542	671.542	-	-	-
	2.997.909	4.025.929	698.890	789.562	1.440.340	1.097.137

31 Aralık 2021

Sözleşme uyarınca vadeler	Defter değeri	Sözleşme uyarınca nakit çıkışlar toplamı (I+II+III)	3 aydan kısa (I)	3 - 12 ay arası (II)	1 - 5 yıl arası ve üzeri (III)	5 yıldan uzun (IV)
Türev olmayan finansal yükümlülükler						
Banka kredileri	1.742.283	1.892.625	57.750	1.020.878	665.161	148.836
Ticari borçlar	243.504	246.993	246.993	-	-	-
İlişkili taraflara diğer borçlar	213.967	213.967	-	213.967	-	-
	2.199.754	2.353.585	304.743	1.234.845	665.161	148.836

Batisöke Söke Çimento Sanayii T.A.Ş.**31 Aralık 2022 tarihi itibarıyla****konsolide finansal tablolara ilişkin dipnotlar (devamı)**

(Tüm tutarlar, Bin Türk Lirası ("Bin TL") olarak gösterilmiştir)

27. Finansal araçlardan kaynaklanan risklerin niteliği ve düzeyi (devamı)**c) Piyasa riski:****Kur riski yönetimi**

Şirket, başlıca ABD Doları ve Avro cinsinden kur riskine maruz kalmaktadır. Aşağıdaki tablo Şirket'in ABD Doları ve Avro kurlarındaki %10'luk artışa ve azalışa olan duyarlılığını göstermektedir. %10'lık oran, üst düzey yöneticilere Şirket içinde kur riskinin raporlanması sırasında kullanılan oran olup, söz konusu oran yönetimin döviz kurlarında beklediği olası değişikliği ifade etmektedir. Duyarlılık analizi sadece yıl sonundaki açık yabancı para cinsinden parasal kalemleri kapsar ve söz konusu kalemlerin yıl sonundaki %10'lık kur değişiminin etkilerini gösterir. Bu analiz, dış kaynaklı krediler ile birlikte Şirket içindeki yurt dışı faaliyetler için kullanılan, krediyi alan ve de kullanan tarafların fonksiyonel para birimi dışındaki kredilerini kapsamaktadır. Pozitif değer, kar/zararda ve diğer özkaynak kalemlerindeki artış ifade eder.

	31 Aralık 2022			31 Aralık 2021		
	TL karşılığı	ABD Doları	Avro	TL karşılığı	ABD Doları	Avro
1. Ticari alacaklar	46.424	2.483	-	48.893	3.668	-
2a. Parasal finansal varlıklar (kasa, banka hesapları dahil)	9.790	523	1	70	1	4
2b. Parasal olmayan finansal varlıklar	-	-	-	-	-	-
3. Diğer	4.364	-	219	2.545	9	161
4. Dönen varlıklar (1+2+3)	60.578	3.006	220	51.508	3.678	165
5. Ticari alacaklar	-	-	-	-	-	-
6a. Parasal finansal varlıklar	-	-	-	-	-	-
6b. Parasal olmayan finansal varlıklar	-	-	-	-	-	-
7. Diğer	-	-	-	-	-	-
8. Duran varlıklar (5+6+7)	-	-	-	-	-	-
9. Toplam varlıklar (4+8)	60.578	3.006	220	51.508	3.678	165
10. Ticari borçlar	470.949	22.896	2.149	34.619	1.738	759
11. Finansal borçlar	318.452	17.031	-	769.099	10.754	41.478
12a. Parasal olan diğer yükümlülükler	-	-	-	-	-	-
12b. Parasal olmayan diğer yükümlülükler	-	-	-	-	-	-
13. Kısa vadeli yükümlülükler (10+11+12a+12b)	789.401	39.927	2.149	803.718	12.492	42.237
14. Ticari borçlar	-	-	-	-	-	-
15. Finansal borçlar	1.712.863	91.605	-	685.737	-	45.453
16a. Parasal olan diğer yükümlülükler	-	-	-	-	-	-
16b. Parasal olmayan diğer yükümlülükler	-	-	-	-	-	-
17. Uzun vadeli yükümlülükler (14+15+16a+16b)	1.712.863	91.605	-	685.737	-	45.453
18. Toplam yükümlülükler (13+17)	2.502.264	131.532	2.149	1.489.455	12.492	87.690
19. Bilanço dışı türev araçların net varlık/ (yükümlülük) pozisyonu (19a-19b)	-	-	-	-	-	-
19a. Aktif karakterli bilanço dışı döviz cinsinden türev ürünlerin tutarı	-	-	-	-	-	-
19b. Pasif karakterli bilanço dışı döviz cinsinden türev ürünlerin tutarı	-	-	-	-	-	-
20. Net yabancı para (yükümlülük)/ varlık pozisyonu (9-18+19)	(2.441.686)	(128.526)	(1.929)	(1.437.947)	(8.814)	(87.525)
21. Parasal kalemler net yabancı para (yükümlülük)/ varlık pozisyonu (TFRS7B23) (=1+2a+5+6a-10-11-12a-14-15-16a)	(2.446.050)	(128.526)	(2.148)	(1.440.492)	(8.823)	(87.686)
22. Döviz hedge'i için kullanılan finansal araçların toplam gerçeğe uygun değeri	-	-	-	-	-	-
23. Döviz varlıkların hedge edilen kısmının tutarı	-	-	-	-	-	-
24. Döviz yükümlülüklerinin hedge edilen kısmının tutarı	-	-	-	-	-	-

Batisöke Söke Çimento Sanayii T.A.Ş.**31 Aralık 2022 tarihi itibarıyla****konsolide finansal tablolara ilişkin dipnotlar (devamı)**

(Tüm tutarlar, Bin Türk Lirası ("Bin TL") olarak gösterilmiştir)

Döviz kuru duyarlılık analizi tablosu

	31 Aralık 2022	
	Yabancı paranın değer kazanması	Yabancı paranın değer kaybetmesi
ABD Doları'nın TL karşısında %10 değerlendirilmesi halinde		
1 - ABD Doları net varlık / yükümlülüğü	(240.323)	240.323
2- ABD Doları riskinden korunmuş kısım (-)	-	-
3- ABD Doları net etki (1 +2)	(240.323)	240.323
Avro'nun TL karşısında %10 değerlendirilmesi halinde		
4 - Avro net varlık / yükümlülük	(3.845)	3.845
5 - Avro riskinden korunmuş kısım (-)	-	-
6- Avro net etki (4+5)	(3.845)	3.845
Toplam (3 + 6)	(244.168)	244.168

	31 Aralık 2021	
	Yabancı paranın değer kazanması	Yabancı paranın değer kaybetmesi
ABD Doları'nın TL karşısında %10 değerlendirilmesi halinde		
1 - ABD Doları net varlık / yükümlülüğü	(11.760)	11.760
2- ABD Doları riskinden korunmuş kısım (-)	-	-
3- ABD Doları net etki (1 +2)	(11.760)	11.760
Avro'nun TL karşısında %10 değerlendirilmesi halinde		
4 - Avro net varlık / yükümlülük	(132.289)	132.289
5 - Avro riskinden korunmuş kısım (-)	-	-
6- Avro net etki (4+5)	(132.289)	132.289
Toplam (3 + 6)	(144.049)	144.049

Faiz riski

Şirket'in sabit ve değişken faiz oranları üzerinden borçlanması, Şirket'i faiz oranı riskine maruz bırakmaktadır. Söz konusu risk, Şirket tarafından yönetilmektedir. Riskten korunma stratejileri, faiz oranı beklentisi ve tanımlı olan risk ile uyumlu olması için düzenli olarak değerlendirilmektedir. Böylece optimal riskten korunma stratejisinin oluşturulması, gerek bilançonun pozisyonunun gözden geçirilmesi gerekse faiz harcamalarının farklı faiz oranlarında kontrol altında tutulması amaçlanmaktadır.

31 Aralık 2022 ve 2021 tarihleri itibarıyla Şirket'in faiz pozisyonu tablosu aşağıda belirtilmiştir:

	2022	2021
Sabit faizli finansal araçlar		
Finansal varlıklar	27.555	788
Finansal yükümlülükler	325.354	1.742.283
Değişken faizli finansal araçlar		
Finansal yükümlülükler	2.003.995	-

Batisöke Söke Çimento Sanayii T.A.Ş.

31 Aralık 2022 tarihi itibarıyla

konsolide finansal tablolara ilişkin dipnotlar (devamı)

(Tüm tutarlar, Bin Türk Lirası ("Bin TL") olarak gösterilmiştir)

27. Finansal araçlardan kaynaklanan risklerin niteliği ve düzeyi (devamı)

31 Aralık 2022 tarihi itibarıyla değişken faizli kredilerin faiz oranlarında +100 / -100 baz puan değişimin Grup'un finansal giderlerindeki etkisi sırasıyla 5.879 bin TL artış / (5.879) bin TL azalış yönünde olacaktır.

d) Sermaye riski yönetimi

Şirket, sermaye yönetiminde, bir yandan faaliyetlerinin sürekliliğini sağlamaya çalışırken, diğer yandan da borç ve özkaynak dengesini en verimli şekilde kullanarak karını artırmayı hedeflemektedir.

Şirket'in sermaye yapısı 6'ncı notta açıklanan kredileri de içeren borçlar, ve sırasıyla nakit ve nakit benzerleri, çıkarılmış sermaye, yedekler ile geçmiş yıl kazançlarını içeren özkaynak kalemlerinden oluşmaktadır.

Şirket'in yönetim kurulu sermaye yapısını yılda iki kez olmak üzere inceler. Bu incelemeler sırasında kurul, sermaye maliyeti ile birlikte her bir sermaye sınıfıyla ilişkilendirilen riskleri değerlendirir. Şirket, kurulun yaptığı önerilere dayanarak, sermaye yapısını dengede tutmayı amaçlamaktadır.

Şirket, endüstrideki diğer firmalarla tutarlı olmak üzere sermayeyi kaldıraç oranına göre inceler. Söz konusu rasyo net finansal borcun toplam özkaynaklara oranlanması ile hesaplanır. Net finansal borç ise toplam finansal borçlanmalardan nakit ve nakit benzerlerinin çıkarılması suretiyle elde edilir. Toplam sermaye, finansal durum tablosundaki "Özkaynaklar" kalemi ile net borcun toplanması ile hesaplanır.

	31 Aralık 2022	31 Aralık 2021
Toplam finansal borçlar	2.329.953	1.743.027
Eksi: Nakit ve nakit benzerleri	(40.445)	(1.593)
Net finansal borç	2.289.508	1.741.434
Toplam özkaynaklar	76.707	23.335
Net finansal borç / toplam yatırılan sermaye oranı	%97	%99

Batisöke Söke Çimento Sanayii T.A.Ş.

31 Aralık 2022 tarihi itibarıyla

konsolide finansal tablolara ilişkin dipnotlar (devamı)

(Tüm tutarlar, Bin Türk Lirası ("Bin TL") olarak gösterilmiştir)

28. Gerçeğe uygun değer açıklamaları

Gerçeğe uygun değer, piyasa katılımcıları arasında ölçüm tarihinde olağan bir işlemde, bir varlığın satışından elde edilecek veya bir borcun devrinde ödenecek fiyat olarak tanımlanmaktadır.

Finansal araçlar

Finansal araçların tahmini gerçeğe uygun değerleri, Şirket tarafından mevcut piyasa bilgileri ve uygun değerlendirme metodları kullanılarak belirlenmiştir. Ancak, gerçeğe uygun değer tahmini amacıyla piyasa verilerinin yorumlanmasında muhakeme gerekmektedir. Dolayısıyla kullanılan tahminler, Şirket'in güncel piyasa işlemlerinde elde edebileceği değerlerden farklılık gösterebilir.

Aşağıdaki yöntem ve varsayımlar, gerçeğe uygun değeri belirlenebilen finansal araçların gerçeğe uygun değerlerinin tahmininde kullanılmıştır:

Finansal varlıklar

Raporlama tarihi itibarıyla oluşan kurlarla çevrilen dövize dayalı olan bakiyelerin gerçeğe uygun değerlerinin, kayıtlı değerlerine yaklaştığı kabul edilmektedir. Nakit ve nakit benzerleri gerçeğe uygun değerleri ile gösterilmektedir. Ticari ve ilişkili taraflardan alacakların kısa vadeli olmaları sebebiyle gerçeğe uygun değerlerinin defter değerlerine yaklaştığı varsayılmaktadır. Borsaya kayıtlı olan finansal yatırımların ise raporlama tarihindeki Borsa İstanbul piyasa verileri baz alınarak saptanan gerçeğe uygun değeri üzerinden gösterilmiştir.

Finansal yükümlülükler

Ticari borçlar, ilişkili taraflara borçlar ve diğer parasal yükümlülüklerin iskonto edilmiş kayıtlı değerleri ile birlikte gerçeğe uygun değerlerine yaklaşık tutarlar üzerinden gösterildiği tahmin edilmekte olup raporlama tarihindeki kurlarla çevrilen dövize dayalı olan bakiyelerin gerçeğe uygun değerlerinin, kayıtlı değerlerine yaklaştığı kabul edilmektedir.

Kısa vadeli banka kredileri ve diğer parasal borçların gerçeğe uygun değerlerinin, kısa vadeli olmaları nedeniyle kayıtlı değerlerine yakın olduğu öngörülmektedir. Uzun vadeli değişken faizli banka kredilerinin faiz oranları değişen piyasa koşulları dikkate alınarak güncellendiği için bu kredilerin gerçeğe uygun değerlerinin taşıdıkları değeri ifade ettiği düşünülmektedir. Uzun vadeli sabit faizli banka kredilerinin, bilanço tarihi itibarıyla geçerli olan sabit faiz oranı ile değerlendirildiğinde, gerçeğe uygun değerinin taşınan değere yakın olduğu görülmüştür.

Gerçeğe uygun değer seviyeleri

Şirket'in finansal varlık ve yükümlülüklerinin gerçeğe uygun değere ilişkin sınıflandırmaları aşağıdaki gibidir:

- **Birinci seviye:** Finansal varlık ve yükümlülükler, birbirinin aynı varlık ve yükümlülükler için aktif piyasada işlem gören borsa fiyatlarından değerlendirilmiştir.
- **İkinci seviye:** Finansal varlık ve yükümlülükler, ilgili varlık ya da yükümlülüğün birinci seviyede belirtilen borsa fiyatından başka direkt ya da endirekt olarak piyasada gözlenebilen fiyatının bulunmasında kullanılan girdilerden değerlendirilmiştir.
- **Üçüncü seviye:** Finansal varlık ve yükümlülükler, varlık ya da yükümlülüğün gerçeğe uygun değerinin bulunmasında kullanılan piyasada gözlenebilir bir veriye dayanmayan girdilerden değerlendirilmiştir.

Batisöke Söke Çimento Sanayii T.A.Ş.**31 Aralık 2022 tarihi itibarıyla****konsolide finansal tablolara ilişkin dipnotlar (devamı)**

(Tüm tutarlar, Bin Türk Lirası ("Bin TL") olarak gösterilmiştir)

28. Gerçeğe uygun değer açıklamaları (devamı)

31 Aralık 2022 ve 31 Aralık 2021 tarihleri itibarıyla finansal durum tablosundaki gerçeğe uygun değerinden ölçülen finansal ve finansal olmayan (arsa ve araziler) varlık ve yükümlülüklerin gerçeğe uygun değerleri ve seviyeleri aşağıdaki gibidir:

31 Aralık 2022	Raporlama tarihi itibarıyla gerçeğe uygun değer seviyesi		
	1. Seviye	2. Seviye	3. Seviye
	TL	TL	TL
Finansal yatırımlar	-	-	-
	-	-	-

31 Aralık 2021	Raporlama tarihi itibarıyla gerçeğe uygun değer seviyesi		
	1. Seviye	2. Seviye	3. Seviye
	TL	TL	TL
Finansal yatırımlar	110.620	-	-
	110.620	-	-

Finansal olmayan varlıklar

Grup, yeniden değerlendirme modeline göre ölçmekte olduğu taşınmazların gerçeğe uygun değerlerinin tespitinde kullanılan gayrimenkul değerlendirme raporlarında bağımsız ve SPK lisanslı değerlendirme uzmanları tarafından takdir edilen değerler ağırlıklı olarak arsa ve araziler için emsal karşılaştırma, makine, tesis ve cihazlar için pazar yaklaşımı ve maliyet modeline göre belirlenmiştir.

Değerleme işlemi yapılacak gayrimenkulün uygun karşılaştırma kriterleri kullanılarak, yakın zamanda satılmış olan ve değerlendirilecek taşınmaza benzer özellikteki satış fiyatları üzerinde yine bu kriterlere göre gerekli düzeltmelerin uygulanmasıyla değerinin belirlenmesi olarak tanımlanır. Söz konusu taşınmazla karşılaştırılabilir olanlar öncelik sırasıyla mülkiyet hakları, finansman, satış koşulları, satış sonrası harcamalar, piyasa koşulları, konum ve fiziksel özellikleri bağlamında karşılaştırılarak analiz edilmektedir. Yapılacak düzeltmelerde niceliksel ve niteliksel teknikler uygulanmaktadır. Yeterli ve güvenilir veri bulunması durumunda her tür taşınmazın değerlemesinde uygulanabilen ve veri olması durumunda değeri belirlemek için en uygun yaklaşım olarak kabul edilmektedir.

Şirketin makine, tesis ve cihazlarının yeniden değerlendirilmesinde "pazar yaklaşımı" ve "maliyet yaklaşımı" yöntemi kullanılarak değer takdir edilmiştir. Pazar yaklaşımı yönteminde varlıklar için yeteri kadar satış verisi olduğu kanaatine varılması akabinde açık piyasada gerçekleştirilen benzer varlıkların satışlarıyla ya da istenen fiyatlar ve verilen teklifler karşılaştırılarak değer takdir edilmiştir. Maliyet yaklaşımı yönteminde varlıkların satın alınmasında veya yapımında işletme tarafından fiilen katılan maliyetler ikame değer olarak kabul edilmiştir. Bu değer üzerinden fiziki yıpranmadan, fonksiyonel ve ekonomik açıdan demode olmasından dolayı oluşan değer kayıpları (amortismanlar) tahmin edilerek geriye kalan değeri rayiç değer olarak takdir edilmiştir.

Batisöke Söke Çimento Sanayii T.A.Ş.**31 Aralık 2022 tarihi itibarıyla****konsolide finansal tablolara ilişkin dipnotlar (devamı)**

(Tüm tutarlar, Bin Türk Lirası ("Bin TL") olarak gösterilmiştir)

28. Gerçeğe uygun değer açıklamaları (devamı)

31 Aralık 2022	Raporlama tarihi itibarıyla gerçeğe uygun değer seviyesi		
	1. Seviye	2. Seviye	3. Seviye
	TL	TL	TL
Arsa ve araziler	-	708.825	-
Makine, tesis ve cihazlar		1.311.434	
	-	2.020.259	-

31 Aralık 2021	Raporlama tarihi itibarıyla gerçeğe uygun değer seviyesi		
	1. Seviye	2. Seviye	3. Seviye
	TL	TL	TL
Arsa ve araziler	-	866.745	-
	-	866.745	-

Finansal tablolarda yeniden değerlendirme modeli uyarınca gerçeğe uygun değeri ile ölçülen arsa ve arazilerin gerçeğe uygun değerlerinin belirlenmesinde SPK tarafından yetkilendirilmiş gayrimenkul değerlendirme şirketi tarafından hazırlanan gayrimenkul değerlendirme raporları esas alınmış olup, ilgili çalışma 31 Aralık 2021 tarihi itibarıyla güncellenmiştir.

Gerçeğe uygun değerinden ölçülen arsa ve arazilerin gerçeğe uygun değerlerinin tespiti için kullanılan yöntemler ve önemli gözlemlenemeyen varsayımlar aşağıdaki gibidir:

31 Aralık 2021	31 Aralık 2021			
	Değerleme yöntemi	Önemli girdiler	Veri aralığı	Ağırlıklı ortalama
Maddi Duran Varlıklar				
Arsa ve araziler	Pazar yaklaşımı	Emsal satış fiyatı (TL/m2)	38-820	267 TL

Batisöke Söke Çimento Sanayii T.A.Ş.

31 Aralık 2022 tarihi itibarıyla

konsolide finansal tablolara ilişkin dipnotlar (devamı)

(Tüm tutarlar, Bin Türk Lirası ("Bin TL") olarak gösterilmiştir)

29. Bağımsız denetçi/bağımsız denetim kuruluşundan alınan hizmetlere ilişkin ücretler

Şirket'in, KGK'nın 30 Mart 2022 tarihinde mükerrer Resmi Gazete'de yayımlanan Kurul Kararına istinaden hazırladığı ve hazırlama esasları 19 Ağustos 2022 tarihli KGK yazısını temel alan bağımsız denetim kuruluşlarından verilen hizmetlerin ücretlerine ilişkin açıklaması aşağıdaki gibidir:

	1 Ocak - 31 Aralık 2022	1 Ocak - 31 Aralık 2021
Raporlama dönemine ait bağımsız denetim ücreti	245	117
Vergi danışmanlık hizmetlerine ilişkin ücretler	64	48
	309	165

30. Bilanço tarihinden sonraki olaylar

Türkiye'nin güneydoğu kesiminde pek çok ilimizi etkileyen bir deprem meydana gelmiştir. Binlerce kişinin hayatını kaybetmesine ve yaralanmasına neden olan bu depremin nihai vahametinin şu anda belirsiz olması sebebiyle, Şirket'in operasyonları ve finansal durumu üzerindeki etkiyi ölçümleme çalışmaları devam etmektedir.

BATISÖKE SÖKE ÇİMENTO SANAYİİ T.A.Ş. 2022 YILI KÂR DAĞITIM TABLOSU (TL)

1	Ödenmiş / Çıkarılmış Sermaye		400.000.000,00
2	Toplam Yasal Yedek Akçe (Yasal Kayıtlara Göre)		10.313.318,57
	Esas sözleşme uyarınca kâr dağıtımında imtiyaz var ise söz konusu imtiyaza ilişkin bilgi		Kar dağıtımında imtiyaz yoktur.
		SPK'ya Göre	Yasal Kayıtlara (YK) Göre
3	Dönem Kârı	(854.885.207)	(583.738.179)
4	Ödenecek Vergiler (-)	85.170.023	-
5	NET DÖNEM KÂRI	(769.715.184)	(583.738.179)
6	Geçmiş Yıllar Zararları (-)	-	-
7	Genel Kanuni Yedek Akçe (-)	-	-
8	NET DAĞITILABİLİR DÖNEM KÂRI	-	-
9	Yıl İçinde Yapılan Bağışlar	-	-
10	BİRİNCİ TEMETTÜÜN HESAPLANACAĞI BAĞIŞLAR EKLENMİŞ NET DAĞITILABİLİR DÖNEM KÂRI	-	-
11	Ortaklara Birinci Temettü	-	-
	- Nakit	-	-
	- Bedelsiz	-	-
	- Toplam	-	-
12	İmtiyazlı Hisse Senedi Sahiplerine Dağıtılan Temettü	-	-
13	Yönetim Kurulu Üyelerine, Çalışanlara vb'e Temettü	-	-
14	İntifa Senedi Sahiplerine Dağıtılan Temettü	-	-
15	Ortaklara İkinci Temettü	-	-
16	Genel Kanuni Yedek Akçe	-	-
17	Statü Yedekleri	-	-
18	Özel Yedekler	-	-
19	OLAĞANÜSTÜ YEDEK	-	-
20	Dağıtılması Öngörülen Diğer Kaynaklar	-	-
	- Geçmiş Yıl Karı	-	-
	- Olağanüstü Yedekler	-	-
	- Nakit	-	-
	- Bedelsiz	-	-
	- Toplam	-	-
	- Kanun ve Esas Sözleşme Uyarınca Dağıtılabilir Diğer Yedekler	-	-

DAĞITILAN KÂR PAYI ORANI HAKKINDA BİLGİ							
PAY BAŞINA TEMETTÜ BİLGİLERİ							
GRUBU	DÖNEM KÂRI ÜZERİNDEN		TOPLAM TEMETTÜ TUTARI	1 TL NOMİNAL DEĞERLİ HİSSEYE İSABET EDEN TEMETTÜ			
	NAKİT	BEDELSİZ		NAKİT	BEDELSİZ	TOPLAM TUTARI (TL)	ORAN (%)
BRÜT A (İmtiyazlı)	-	-	-	-	-	-	-
BRÜT B	-	-	-	-	-	-	-
TOPLAM	-	-	-	-	-	-	-
NET A (İmtiyazlı)	-	-	-	-	-	-	-
NET B	-	-	-	-	-	-	-
TOPLAM	-	-	-	-	-	-	-
DAĞITILAN KÂR PAYININ BAĞIŞLAR EKLENMİŞ NET DAĞITILABİLİR DÖNEM KARINA ORANI							
ORTAKLARA DAĞITILAN KAR PAYI TUTARI (TL)			*ORTAKLARA DAĞITILAN KAR PAYININ BAĞIŞLAR EKLENMİŞ NET DAĞITILABİLİR DÖNEM KARINA ORAN				

